RESULTADO OFICIAL DE LA LOTERIA DE CONCEPCION - Pgs. 9 y 10

TIEMPO PARA SANTIAGO
HOY: BUENO
EDICION DE 40 PAGINAS

LA NACION

LUNES 5 DE DICIEMBRE DE 1949
SANTIAGO DE CHILE
PRECIO $ 3.-

U. CATOLICA, EL MEJOR EQUIPO DE CHILE

PRIETO, autor de un gran gol, elude al zaguero Rojas y se lleva la pelota. El cuadro campeón, Universidad Católica, jugó ayer como tal.

El centro delantero RAIMUNDO INFANTE tira al arco, pero el defensa Rojas alcanzará a desviar la pelota y se irá fuera.

un CORNER, Moreno salta junto con Campaña, mientras el arquero Fernández toma el balón.

IBAÑEZ, arquero de la Universidad de Chile, que perdió 2-1 con Wanderers, desvía apenas un lanzamiento del delantero Díaz.

ESTADIO NACIONAL CELEBRO AYER SU 11.o ANIVERSARIO

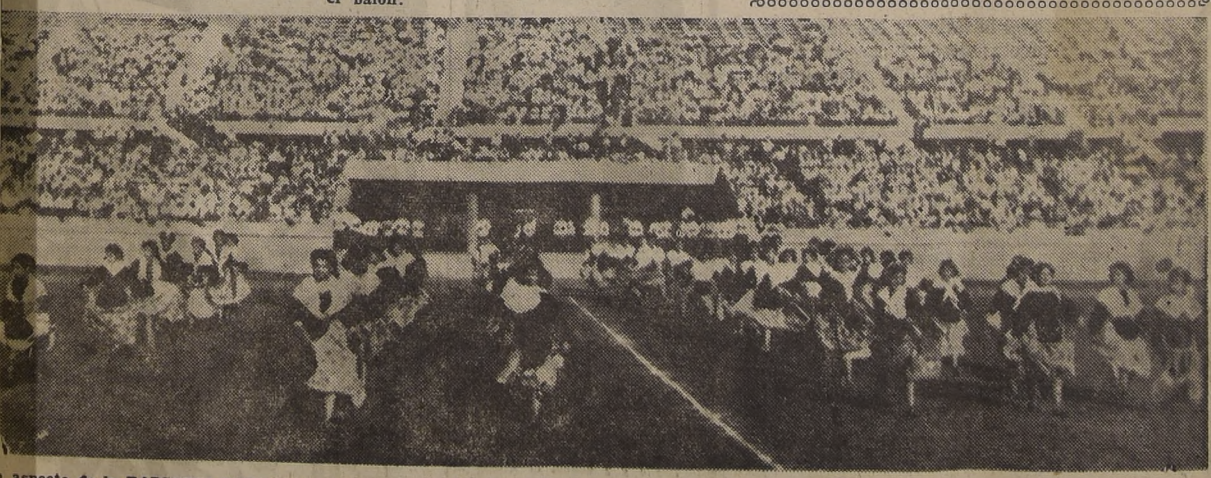

aspecto de la RAPSODIA VALENCIANA, número muy aplaudido en el festival del 11.o aniversario del Estadio Nacional.

¡Esa es CUECA! El popular baile criollo fué interpretado ayer magistralmente, ante los 15 mil espectadores que presenciaron la interesante reunión. La actuación de los escolares primarios y normalistas resultó muy simpática y mereció elogios.

La Católica hizo una exhibición a lo campe

EL DE PRIETO FUE UN GOL DE PELICU

CON la prestancia y señorío de un auténtico y gran campeón, Universidad Católica venció ayer a Unión Española por 4-1, en el último de sus encuentros oficiales de esta competencia del fútbol profesional de 1949, que les ha dado la más grande y codiciada de todas las satisfacciones: ¡Campeones!

No se alteró la U. C. en su desenvolvimiento. Todos confiados en sus medios y respaldeados por un título —¡qué vamos si pesa!— jugaron "sabiendo" que iban a ganar, como si en el fútbol, deporte de contradicciones, se pudiesen pronosticar los resultados. Si fuese permitido emplear una comparación, podríamos decir, sin exagerar, que Universidad Católica representó ayer a ese crack del pugilismo, que baja del ring sin ser despeinado, luego de rendir una brillante exhibición técnica.

En los primeros minutos del partido, sin embargo, los estudiantes mostraron varios vacíos y un tiro de González a los pies de Livingstone, que debió ser gol, los puso en guardia. Al frente tenían a un cuadro batallador y que sabe jugar. Pero pronto entraron en calor, y las cosas variaron fundamentalmente. En la línea media, Ciraolo, Carvallo y Alvarez, componían un terceto como para no dejar pasar ni el viento, y adelante, Moreno —rey y señor de nuestro fútbol— "acariciaba" la pelota y la mandaba para donde él quería, con la precisión de milímetros. Ahí, estaban también Prieto, que dejó las mañas y convirtió un gol espectacular; e Infante, que superaba largo a Rojas, su custodiador. A los 23', el centro delantero, ni lerdo ni perezoso, aprovechó el regalo que le hizo Calvo y de cerca: ¡Goool! Sí, así, con muchas "o", porque los hinchas de los campeones estaban ansiosos de goles. Vino la respuesta de la Unión y el tiro de González dió en el palo, cuando Livingstone estaba mirando el cielo. Más tarde, Infante, con un tiro penal, hizo que en las pizarras pusieron un 2, y así terminó el primer tiempo, que no tuvo, en general, mayor interés, aunque mostró a un cuadro superior y con menos errores.

La etapa complementaria, en sus 15 minutos iniciales, fué monótono, pero cuando Prieto conquistó ese gol espectacular, luego de entrar al área burlando a sus adversarios, como si fueran "postes", se sacudió el ambiente, y el 3-0 fué ya no un score transitorio, sino que pasó a serlo definitivo. Era muy difícil que la Unión, sin una defensa que diera confianza y con una línea media que acusaba debilidad, pudiera sobreponerse. Y aquí empezó el "baile". Tomaron la pelota los delanteros de la Universidad Católica e hicieron con ellas "chiches", tejieron "alfombras" y bordaron la cancha del Estadio, como queriendo escribir la palabra "campeón".

En las tribunas, los socios —permítasenos la expresión— rugían de entusiasmo y se pararon para aplaudirlos. Faltó en estos 15 minutos el grito de ¡Olé! ¡Olé!, para que hubiese sido una corrida de toros, en que los de la "sombra" aplauden al torero. Prieto a Riera, éste a Moreno, Moreno a Infante, y nuevamente, una y otra vez, hasta cansar a los rivales, que no sabían a qué atinar. La pelota estaba más redonda y más chica que nunca...

A los 35' convirtió Riera el cuarto gol. A los 40', Carugatti descontó y pareció que hubiese empezado otro partido. Reaccionaron los rojos y se fueron arriba. En varias oportunidades, casi logra descontar, pero estaban para perder. Cuando el árbitro, señor Juan Las Heras, de correcta actuación, pero que se obstinó en cortar las jugadas, dió el pitazo final, los jugadores del cuadro campeón desaparecieron en una "nube" de admiradores. Entonces, tuvieron que hacer los mejores "dribblings" para llegar a los camarines. Mientras tanto, en las tribunas y por las calles, uno solo era el grito: "¡Católica, campeón!"; y uno solo el himno: "Universidad Católica, juntos tenemos..."

Y ahora destaquemos a los constructores de ese broche de oro de la U. C.: Carvallo, Ciraolo, Prieto, Moreno y Arriagada, destacaron un poco por sobre sus compañeros, pero sin llegar a sobresalir nítidamente, porque todos actuaron como cracks. En la Unión, Rojas, atrás, no dió tanta confianza como centro medio, y la línea media no estuvo muy afortunada. Adelante hubo desorden. Lorca, Carugatti y Gómez, muy irregulares, mientras que González y Valjalo fueron los más peligrosos.

1949, EL AÑO DE LA UNIVERSIDAD CATOLICA.— Los adeptos de la U. C., que son varios miles, no olvidarán este año deportivo que está por terminar. ¡Campeones de fútbol profesional! Es la primera vez que consiguen tan preciado título, y en pocas oportunidades un auténtico campeón, había jugado como lo hizo ayer el cuadro de Livingstone. En el encuentro con la Unión, reapareció Ciraolo; pero todo el gasto de la campaña oficial lo llevó este equipo que nos muestra el grabado. Estos son los campeones del fútbol chileno: de pié, de izquierda a derecha, Víctor Castillo (Masajista), Manuel Alvarez, Rodolfo Almeyda, Jorge Litvak (arquero suplente), Sergio Roberto Livingstone, Luis Roldán, Hernán Carvallo y Manuel Arriagada. Agachados, en el mismo orden: Andrés Prieto, José Manuel Moreno, Raimundo Infante, Fernando Riera (capitán) y Luis Lindorfo Mayanés.

Y AHORA . . . HASTA EL OTRO AÑO

Campeonato de 1949	PARTIDOS				Goles		Ptos.	Lugar
Equipos que jugaron	J.	G.	E.	P.	F.	C.		
U. CATOLICA	22	16	2	4	43	25	34	1.o
WANDERERS	22	13	4	5	48	23	30	2.o
A. ITALIANO	22	11	5	6	45	33	27	3.o
SANTIAGO	22	8	8	6	39	36	24	4.o
U. ESPAÑOLA	22	9	5	8	49	43	23	5.o
U. DE CHILE	22	9	5	8	52	51	23	5.o
EVERTON	22	10	3	9	40	43	23	5.o
MAGALLANES	22	7	8	7	38	40	22	8.o
GREEN CROSS	22	8	3	11	52	53	19	9.o
COLO COLO	22	6	7	9	46	38	19	9.o
IBERIA	22	3	7	12	30	53	13	11.o
BADMINTON	22	1	5	16	23	73	7	12.o

PRO PASCUA DE LOS NIÑOS DE CHILE Y FUNDACION DE VIVIENDAS DE EMERGENCIA.

PARIS — MADRID — LIMA — BUENOS AIRES y las principales ciudades de CHILE están a su alcance, adquiriendo su número en las Agencias de la LINEA AEREA NACIONAL, Agencias de Turismo, Clubes Aéreos y principales Casas Comerciales

En combinación con el Sorteo de Navidad de la Lotería de Concepción del 23 de Diciembre.

ORGANIZADO POR

Comité Pro-Pascua de los Niños Pobres Y LINEA AEREA NACIONAL

Más triunfos de Magallanes sobre Iberia

De los partidos oficiales jugados ayer en la Sección Cadetes, destacaron los equipos del Magallanes que ganaron al Iberia cinco de los seis encuentros programados. Damos a continuación los resultados:

MAGALLANES — IBERIA

DIVISION ESPECIAL. — Magallanes (4) — Iberia (0).

Goles de Germán González (2), Carlos Jorquera y Luis Figueroa. Magallanes jugó así: Domingo Guajardo; Carlos Alegría y Norberto Aedo; Humberto Gálvez, Rodolfo Neftalí López (capitán) y Godoy; Carlos Lamur, Antonio Muñoz, Germán González, Carlos Jorquera y Luis Figueroa.

DIVISION INTERMEDIA. — Ganó Iberia por W. O.

DIVISION JUVENIL. — Magallanes (3) — Iberia (0).

Goles de Héctor Ronda, Julio Cáceres y Guillermo Díaz.

Juvenil albiceleste: Nicolás Vergara; Eduardo Saavedra y Ramón Navarro; José Vásquez, Vicente Muñoz (capitán) y Héctor Vidal; Julio Cáceres, Guillermo Díaz, Héctor Ronda, Juan Molina y Juan Luis Mardones.

PRIMERA INFANTIL. — Magallanes (2) — Iberia (0).

Goles de Ismael Johnson (olímpico) y Fernando Castillo.

Magallanes 1.o: Jorge Carvajal; Osvaldo Sánchez y Enrique Vergara; Rolando Troncoso, Osvaldo Moraga y Luis Espinoza; Raúl Cavieres, Fernando Castillo (capitán), Carlos Belinguer, Luis Palma e Ismael Johnson.

SEGUNDA INFANTIL. — Magallanes (3) — Iberia (0).

Goles de Sergio Moreno, Sergio de la Fuente y Juan Enrique Ortiz.

Magallanes 2.o: Clemente Rivas; Heriberto Vera y Claudio Barrera; Luis García R., Hernán Ibarra (capitán) y Hernán Barrera; Mario Ulloa (Carlos Zelada), Sergio Moreno, Juan E. Ortiz, José Mario Avendaño y Sergio de la Fuente.

TERCERA INFANTIL. — Magallanes (1) — Iberia (0).

El gol de la victoria lo señaló Raúl Pérez.

Magallanes 3.o: Manuel Soto; Jorge Ubilla y Ernesto Figueroa; Francisco Varas (capitán), Juan Correa y Alfredo Peña; Arcadio Escobar (Julio Pérez), Raúl Pérez, Armando Morales, Oscar Rosende y Juan Urbina.

COLO COLO—BADMINTON

DIVISION ESPECIAL. — Colo Colo (4) — Badminton (2).

Goles de Ferrer (2), Wenger y Enrique Campos.

Colo Colo: Jara; Bustamante y García; J. Campos, E. Campos y Núñez; Wenger, Ferrer, Herrera, Aguilera y López.

DIVISION INTERMEDIA. — Colo Colo (4) — Badminton (0).

Goles de R. López, J. Yávar, R. Torres y F. Aguilera.

Colo Colo: Moreno; Machuca y Muñoz (capitán); Araya, Amenabar y Torres; Yávar, Campos, Villalón, López y Aguilera.

DIVISION JUVENIL. — Colo Colo (2) — Badminton (0).

Goles de E. Cardoza y Rabí.

Colo Colo: Krauss; Palacios y González; Luco, L. Dejeas y Venegas; Rabí, Bernal, Cardoza, González y Ahumada.

PRIMERA INFANTIL. — Colo Colo (1) — Badminton (1).

El tanto de los albos lo señaló Goles de los albos: Rubén Navarrete y Edo. Mondaca.

TERCERA INFANTIL. — Colo Colo (4) — (Badminton (1).

Goles del vencedor: Héctor Rubilar (2), Francisco Mazuela y Miguel Larenas.

Colo Colo 3.o: Fontecilla; Torres y Espinoza; Avila, Rojas y Cortés; Vargas, Larenas, Mazuela Rubilar y Hurtado.

SANTIAGO MORNING —GREEN CROSS

DIVISION INTERMEDIA. — Santiago (5) — Green Cross (1).

Goles de Guerra (2), González, Castillo y Toledo.

Santiago: J. González; Lobos y Varas; Rostión, Juvis y Silva; Toledo, Romero, Guerra, Castillo y R. González.

DIVISION JUVENIL. — Santiago (6) — Green Cross (0).

Goles de Gálvez (3), Torres, Navarro y Martín.

Santiago: Irarrázaval; Gaete y Naranjo; Calderón, Cabrera y Pozo; Martín, Navarro, Yáñez, Thomas y Gálvez.

PRIMERA INFANTIL. — Santiago (2) — Green Cross (1).

Goles de Oliva y Díaz.

Santiago 1.o: J. Contreras; Figueroa y H. Contreras; Garrido, Machuca y H. Martín; Ocampo, Oliva, Díaz, Wong y Clavero.

SEGUNDA INFANTIL. — Santiago (0) — Green Cross (0).

TERCERA INFANTIL. — Santiago (0) — Green Cross (0).

UNIVERSIDAD DE CHILE — STGO. NACIONAL

DIVISION ESPECIAL. — Venció la "U", 3x0.

UNIVERSIDAD CATOLICA — UNION ESPAÑOLA

DIVISION ESPECIAL. — Ganó Unión Española 1x0.

Con este triunfo Unión Española se perfila como el campeón de la división especial.

16 Antonio Balmaceda.

SEGUNDA INFANTIL. — Colo Colo (2) — Badminton (2).

Fueron 5 ayer en la Sección Cadetes

Otros resultados

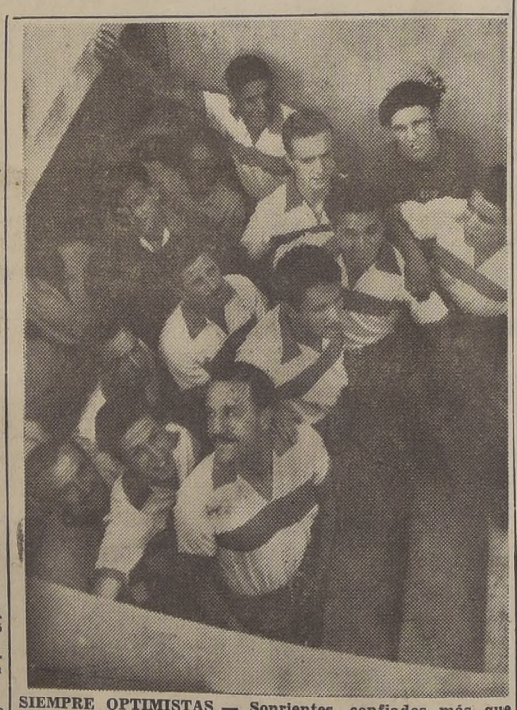

SIEMPRE OPTIMISTAS.— Sonrientes, confiados más que nunca en sus medios y en el derecho que le asiste para ser los campeones absolutos, los componentes de Universidad Católica esperan, en el boquete del túnel, el momento de salir a la cancha para vencer a Unión Española y rubricar así su magnífica campaña oficial.

FABRICA DE CAMISAS "METRO"

Ofrece: las mejores camisas a precios increíbles.

Compre en la Fábrica. No pague de má
Gran oferta: desde 3 camisas a precio de por mayor, 10% descuento

CAMISAS TROPICALES LISTADAS, SE REGALAN	$ 100.-
CAMISAS TROPICALES FANTASIA Y ESCOCESAS	130.-
CAMISAS SPORT ESCOCESAS PARA VERANO	165.-
CAMISAS cuello pegado, listadas, durables	120.-
CAMISAS cuello pegado, BLANCAS, se liquidan	140.-
CAMISAS FANTASIA MUY ELEGANTES, LIQUIDAMOS	150.-
CAMISAS POPELINA ESPAÑOLA, LISTADAS	220.
CAMISAS SPUN RAYON DE SEDA LISTADAS	280
CAMISAS blancas, americanas, liquidamos	300.
PIJAMAS TELA LISTADA, AMPLIOS, SE LIQUIDAN	250.
SLIPS DE HILO CRUDO, MUY BUENOS	30.-
CORBATAS DE SEDA FANTASIA, LIQUIDAMOS	18.
TIRANTES ELASTICO, ANCHOS	45.
CALCETINES — SOQUETES — LIGAS — CAMISA PARA NIÑOS	
COMBINACIONES de seda para señoras	$ 120.
JUEGOS DE CREP SATAN, saldos	220.-

MORANDE ESQ. STO. DOMINGO

¿LA REINA?

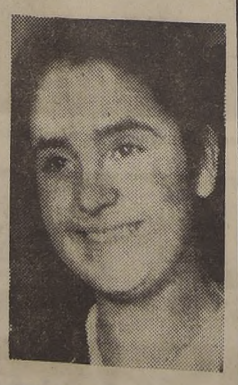

¿Y por qué no puede ser la reina? Norma Retamales Gaete, morena, de 1.60 metros de estatura, y de una simpatía exquisita, cuenta sólo con 15 años y quiere para ella el título del Club Sindicato "Julio Cabello e Hijos", en donde hay muchos partidarios, dispuestos a trabajar por su candidatura. "Leo siempre LA NACION, porque es el diario de los deportistas, nos dijo, y si llego a salir reina, les prometo que repetiré la visita".

ALBION VENCIO 4—2 AL NACIONAL DE EL SALTO

Por 4 a 2 venció el Albión al Nacional El Salto en el partido jugado ayer por la competencia oficial de la Serie de Honor, de la Asociación Santiago. Los segundos equipos de estas mismas instituciones, empataron a dos goles, y en el encuentro entre los terceros elencos, ganó el Albión por 2 a 1.

No hubo goles entre Audax y Everton

Empatado sin goles finalizó el encuentro realizado en la tarde en el Estadio "El Tranque" de Viña del entre Everton y Audax Italiano, con el cual pusie- término a su campaña en el torneo de la División onor de 1949.

Acciones parejas hubo en el período inicial, en don- mbas delanteras, pese a su laboriosidad, no consi- on quebrantar la firmeza que exhibieron las defen- Oportunidades para dar movimiento al marcador se traron numerosas, pero siempre surgió ya sea un zaguero o los arqueros Vélez y Chirinos, que supieron conjurar el peligro.

En la fracción siguiente, se vió mejor al Everton que a los pocos minutos pasó resueltamente a controlar la situación, dando motivo para pensar en que tarde o temprano se colocaría en ventajas. Sin embargo, en este período se agigantó la figura de Chirinos y también de Anderés, que en una actuación sobresaliente se multiplicaron conteniendo todos los avances del contrario, que ya en las tribunas adictas se aclamaban como goles. Hacia el final Audax tuvo un respiro, pues se lesionó Meléndez que salió por espacio de diez minutos y paralelamente con ello se descompaginó toda la ofensiva evertoniana.

Aunque faltó la emoción de los goles, el partido gustó. Se jugó con gran entusiasmo, velocidad y la lucha en general resultó correcta, lo que facilitó la labor del referee señor Alejandro Gálvez.

PORMENORES

CANCHA: Estadio El Tranque de Viña del Mar.

PUBLICO: 4.420 personas.

SOCIOS: 1.420 del Everton y 25 del Audax Italiano.

RECAUDACION: $ 74.459.

ARBITRO: Señor Alejandro Gálvez.

AUDAX ITALIANO (0 gol).— Chirinos; Anderés y Azares; Islami, Atlagich y Fuentes; Jiménez, Varela, Rinaldi, Zárate y Espinoza.

EVERTON (0 gol).— Vélez; J. García y Torres; Barraza, Flores y Uribe; Pilonitis, Ponce, Meléndez, Cid y Ríos.

. E. INAUGURO AYER LA OLIMPIADA FERROVIARIA

Valparaíso tuvo r el festival

asistencia de S. E. el nte de la República, Exc- ñor don Gabriel González ela, se inauguró ayer la da Nacional Ferroviaria, stadio que poseen los fe- is, en Valparaíso.

rimer Mandatario presen- mayor parte del desarro- espectáculo, y se retiró te al comenzar el segun- po del encuentro de fút- re los equipos de Iquique pción. Acompañó al Exc- González Videla, su Ede- ronel señor Santiago Ro-

os momentos en que un legó al Estadio transpor- antorcha olímpica desde n, hizo uso de la palabra ctor General de los Fe- les, señor Fernando Gual- larando inaugurada la nte competencia. Poste- te, los boxeadores olimpi- enos Celestinos González y Manuel Videla, izaron en los mástiles las banderas del deporte ferroviario.

GANO CONCEPCION

El número principal fué el encuentro de fútbol entre los elencos de Iquique y Concepción, que se resolvió por el triunfo de este último, por 4 a 2. El primer período finalizó con ventaja mínima a favor de los "penquistas", y en la etapa complementaria Iquique, luego de empatar tomó la delantera. Sin embargo, tres tantos consecutivos de Concepción en los últimos minutos le dieron la victoria por la cuenta indicada.

Godoy (2), Poblete y Uribe señalaron los tantos del vencedor y Duvingello, los de Iquique.

"UN AUTO PARA VAROLI"

Con las listas que diariamente estamos publicando, todos se habrán podido dar cuenta de lo bien acogida que ha sido en los distintos sectores la campaña denominada "Un auto para Varoli". Se-

Todos los chilenos han sabido responder

rá este el estímulo que le entregarán todos los chilenos que han sabido aquilatar la verdadera hazaña que realizó nuestro crack en la difícil prueba del "Gran Premio de las 14 Provincias".

Con el total que se obtenga, junto con lo que producirá el único festival oficial en honor de Varoli —fijado para el martes 13 en el Estadio Nacional— se espera destinar un porcentaje a fin de otorgar un premio a Oscar Cremer y a Tito Fernández.

EN LA NACION

En nuestras oficinas recibimos ayer las siguientes erogaciones:

El Pollo Dorado (rifa del día 25)	$ 775
El Pollo Dorado (rifa del día 27)	1.185
El Pollo Dorado (rifa del día 28)	815
El Pollo Dorado (rifa del día 29)	1.205
Deportivo Alfonso Boleili	680
Rodolfo Viollo	20
Personal del Taller Automotores (Flecha del Sur), de San Eugenio	1.105
Total reunido en el día ..	$ 5.786

Merece destacarse la iniciativa del propietario de "El Pollo Dorado", señor Mario Fiora Sarmiento, que noche a noche efectúa rifas entre sus clientes, cuyo total se destina a "Un auto para Varoli". En cada una de estas rifas el señor Fiora obsequia por su cuenta los pavos.

LAS EROGACIONES

Todas las personas, clubes e instituciones diversas que deseen cooperar a esta campaña, deben dirigir sus envíos, exclusivamente, a la secretaría de la Asociación de Volantes de Chile, Alameda 2425, teléfono 95380, a cualquier hora hábil del día.

El regalo para "los que ya no son niños"!

CAJA de HERRAMIENTAS para uso en el hogar!

$1.200

FERRETERIA SANTIAGO

ha combinado un conjunto de herramientas de Carpintería, ideal para regalar al niño que pasó de los 12 años... y que Ud. mismo puede usar en los múltiples trabajos pequeños de su casa!

Una docena de herramientas, incluyendo cepillo y serrucho, de gran solidéz y calidad

Estamos seguros que Ud. querrá comprar una para su casa!

Véalas en

FERRETERIA SANTIAGO

Ostertag y Co.

TEATINOS 240 * SANTIAGO

GABARDINA blanca en fino algodón retorcido; especial para blusas y delantales, corte de 3 metros, en elegantes paquetes de celofán con cinta nylon .. .. $ **85.-**

JASPE de algodón en todos los modelos; tejido de gran resistencia y muy lavable. Ancho 0.85 cmts. Caja de 3 metros o elegante paquete de celofán con cinta nylon .. .. $ **85.-**

PRECIOSOS algodones imprimé importados, en dibujos originales y colorido atractivo, especial para vestidos de calle; ancho 0.85 cmts., caja de 3 mts., o elegantes paquetes de celofán con cinta nylon .. .. $ **211.-**

ESCOCES cuadros pequeños y regulares; extensa variedad de colores alegres; la tela de mayor duración; aplicable para vestidos, delantales y camisas de sport. Ancho 0.90 cmts. Caja de 3 metros o elegantes paquetes de celofán con cinta nylon .. .. . $ **96.-**

PRIMOROSOS escoceses similar a lana. En llamativos y elegantes colores; ideal para vestidos, faldas y camisas de sport; ancho 0.85 cmts. Caja de 3 mts. o elegantes paquetes de celofán con cinta nylon .. .. $ **142.-**

TELA cruda para repasadores y usos domésticos; corte de 3 mts., en elegantes paquetes de celofán con cinta nylon .. .. .. $ **73.-**

FINA tela imprimé representada por originales flores y dibujos; no encoge ni destiñe; ancho 0.90 cmts., en cajas de 3 mts. o elegantes paquetes de celofán con cinta nylon $ **134.60**

FINO algodón importado, en hermosos dibujos. Fondos oscuros y claros, especiales para vestidos, ancho 0.85 cmts., caja de 3 metros o elegantes paquetes de celofán con cinta nylon .. .. $ **171.-**

¡SENSACIONAL!

10,000 VALIOSOS PREMIOS cuyo valor asciende a $ 2.800,000 CASA GARCIA... Obsequia a todo comprador hasta el 23 de Diciembre, un número que le dará derecho a participar en un sorteo en combinación con la **LOTERIA DE NAVIDAD DE CONCEPCION**

LOS MAS BONITOS JUGUETES LOS ENCONTRARA EN NUESTRA GRANDIOSA EXPOSICION, SEGUNDO PISO

A CASA QUE VENDE MAS Y MAS BARATO EN CHILE

CASA GARCIA

ALAMEDA esq. AVENIDA ESPAÑA. Reembolsos: Casilla 3224.

Compre con tranquilidad. Ubique cómodamente su auto frente a nuestra casa.

¡Wanderers, vice campeón profesional de fútb[ol]

EL ARBITRO DEJO QUE EL JUEGO SE HICIERA ASPERO

INCIDENTES.— Por suerte, el ánimo de los jugadores no estaba como para armar un "lio", y no se aprovecharon de la facilidad que les dió el árbitro señor Sergio Bustamante, que permitió toda clase de asperezas. Los players de Wanderers se ofuscaron cuando A. Yori arrastró fuera de la cancha a Coloma, pero luego se calmaron. Mal se portaron los espectadores de tribunas que lanzaron botellas al field. La incidencia duró algunos minutos y no pasó más allá de discusiones pasivas.

Felizmente no llegó a la mala intención

El juez señor Sergio Bustamante dió "largona" a los integrantes del Wanderers y Universidad de Chile. Los dejó que jugaran como quisieran. Hubo trabajo pesado, pero felizmente sin mala intención por parte de ambos conjuntos, y los pocos incidentes que se insinuaron, pronto quedaron desvanecidos por la intervención disciplinada de los propios jugadores.

Los equipos alinearon así:

WANDERERS: Quitral; Rodríguez y Julio; Coloma, R. Escobar y Dubost; Molina, Campos, Valdebenitez, Fernández y Díaz.

UNIVERSIDAD DE CHILE. Ibañez; Alamos y Negri; Sepulveda, José Silva, y A. Yori; S. Yori, Ramos, Abatte, García y P. H. López.

GOLES: Díaz y Molina, del Wanderers; García, de la "U".

PUBLICO: 2.655 personas: 1.088 socios de la "U" y 183 del Wanderers.

RECAUDACION.— $ 36.616.

PRIMER TIEMPO: A los 16 minutos, el juez sancionó con un tiro de esquina inexistente al team porteño. El servicio lo tomó por alto S. Yori y frente a la valla del ganador, GARCIA cabeceó hacia un costado, golpeando el vertical. Quitral embolsó, pero cuando la pelota había traspasado la raya de gol.

A los 20 minutos, Fernández combinó con DIAZ. Este desplazó a Silva y pronto expidió un fortísimo shot cruzado que no "vió" Ibáñez.

SEGUNDO TIEMPO: A los 11 minutos, un pase de Valdebenitez a MOLINA, sorprendió muy abierto a Negri y Alamos. El puntero avanzó corto trecho y luego impulsó la pelota con debilidad, Ibáñez se aprestaba a tomarla, pero el balón dió un pique raro en el césped desplazando al arquero, que debió conformarse con retirarla desde el fondo de las redes.

A los 14 minutos: cae Coloma y es sacado de una pierna fuera de la cancha por A. Yori. El público protestó del foul del player porteño, que había intentado golpear a López, pero anónimos espectadores tuvieron a punto de herir al arbitro y jugadores, con numerosas botellas que lanzaron al field.

SUPLIO BIEN A SAEZ.— El centro half Osvaldo Sáez, preseleccionado, fué suplido ayer en el Wanderers, por Roberto Escobar, quien cumplió bien su misión. Lo vemos en el grabado a la expectativa de lo que ocurrirá en el salto de Campos con Adelmo Yori.

Ibáñez no vió el golazo de Díaz

EN EL PARTIDO WANDERERS - "U"

A continuación analizamos brevemente la actuación que les cupo a los integrantes del Wanderers y Universidad de Chile, en el partido que disputaron ayer en Santa Laura:

WANDERERS

QUITRAL.— Tuvo bastante trabajo.

RODRIGUEZ.— Ordenó la defensa de los porteños. Es un crack en la zaga.

JULIO.— Tuvo que estar siempre atento a la disparada de Yori.

COLOMA.— Lo mismo que Julio, no podía descuidar a López.

R. ESCOBAR. — Se lució frente a García, que pocas veces lo eludió.

DUBOST.— Este chico es todo un gran half. Rendirá mucho más.

MOLINA.— Uno de los buenos punteros del campeonato.

CAMPOS.— Peligroso como siempre.

VALDEBENITEZ. — Lento, pero trabajador.

FERNANDEZ.— Le costó zafarse de la custodia de A. Yori.

G. DIAZ.— Otro crack como alero izquierdo. Marcó un "golazo".

U. DE CHILE

IBAÑEZ.— Pudo haber barajado el segundo gol. Nervioso al principio, luego se afirmó.

ALAMOS.— Peón en la zaga. Sacó difíciles pelotas.

NEGRI.— Su único error, costó el contraste para su equipo.

SEPULVEDA.— No tuvo respiros ante las veloces corridas de Díaz.

SILVA.— Se dedicó a apoyar.

A. YORI.— Bien en el primer tiempo, pero luego se descontroló.

S. YORI.— Condujo veloces avances, mostrándose remiso en los centros.

RAMOS.— No se atreve a shotear al arco.

ABATTE.— Driblings y más driblings... pero goles, nada.

GARCIA. — Colaboró poco con López.

LOPEZ.— No le dieron juego.

CAMPEONATO RELAMPAGO DE FUTBOL NOCTURNO POR LA D. DE RESERVAS

Por disposición del Consejo de la División de Reservas del Fútbol Profesional, el miércoles próximo se efectuará en el Estadio Nacional, a las 19.30 horas, un campeonato relámpago en el que intervendrán diez equipos de los registros de esta institución.

Este torneo se iniciará con los siguientes partidos: 19.30 horas, Badminton con Iberia; 20 horas, Green Cross con Santiago Morning; 20.30 horas, Unión Española con Audax Italiano (clásico de colonias); 21 horas, Colo Colo con Magallanes (clásico de reservas); 21.30 horas, Universidad de Chile con Universidad Católica (clásico universitario); 22 horas, vencedor de la primera pareja con ganador de la segunda; 22.30 horas, ganador de la tercera pareja con ganador de la cuarta, y a las 23 horas, jugarán el vencedor de la quinta pareja con el que salga sorteado de la cuarta pareja.

Todos los partidos se jugarán 15 minutos por lado, y los cuadros podrán reforzarse hasta con cuatro jugadores de la División de Honor, y en caso de empates, se definirán por tres tiros penales por lado.

Para el primer y segundo puestos, se disputarán hermosos trofeos que han sido donados por distinguidos dirigentes del fútbol nacional. Arbitrarán todos los encuentros, los jueces de la sección cadetes.

Los precios serán populares, cobrándose 15 pesos para la tribuna, y 8 pesos la galeria. Los niños y escolares, tendrán entrada gratuita.

En su últ[...] le costó v[...] la U. de C[...]

CON el estr[...] obtuvo ay[...] por 2-1, [...] afirmó su cla[...] cecampeón en [...] fesional de fút[...] de los más [...] registra el his[...] tual División [...] antes se lla[...] Central de Fú[...] La veterana [...] ña merece de[...] cación, en ra[...] te actuación [...] de ambas ru[...] men, donde s[...] vo entre los [...] pujante, con [...] dos en la co[...] obtención de [...] facciones par[...] de los "verdes [...] supo rendir [...] llegaron a in[...] futuro camp[...] vicecampeona[...] justo, y estar[...] que el cetro [...] a la U. C., e[...] del certamen, [...] galardón vali[...] terano" Wa[...] dejado bien [...] porteño, al [...] zo en tantas [...] nadas anterio[...] mio y un e[...] tesoneros diri[...] fuerzos se h[...] nados con la [...] cación final, [...] gocijan tamb[...] cionales adep[...] ñaron al tim[...] la mala, en [...] ya Ancha y c[...] "visita" en las [...] politanas.

Como si se [...] bulado para [...] más su recon[...] dad, los hom[...] rers se presen[...] te a la "U" [...] afán de triun[...] hacer su surco [...] tereza en la [...] de Santa Lau[...] minutos se d[...] máquina, vién[...] la vanguardia [...] una fuerza [...] para sus adv[...] dispusieron s[...] como podían [...] tiros al gol [...] bre el pórtico [...] una lluvia [...] fortísimos de [...] teros porteños [...] tituyó en fre[...] tas por la m[...] te de Alamos [...] sada pero efe[...] ri, Silva y Se[...] dieron una [...] Valdebenitez, [...]

Pero hubo [...] como en todo [...] bol. Abrió el [...] mente el ti[...] más débil y [...] que poco f[...] resistente zag[...] Julio, que se [...] cisos. Un tiro [...] no fué tal po[...] echó fuera u[...] "U", fué con[...] za por Garci[...] netamente a [...] bolsó el baló[...] traspuesto la [...] observado des[...] el árbitro, de[...] no hubo luga[...] la sanción de[...] minutos.

Esta ventaj[...] cierta tranq[...] para que re[...] neas. Empero [...] le hizo de m[...] frente a la [...] contrarios, q[...] cuentemente [...] gol. Este lleg[...] de Díaz, a los [...] dejó sin ch[...] Ibáñez. De a[...] se estableció [...] tensa, llegand[...] mencia por [...] árbitro, señor [...] mante, que [...] aspereza, pero [...] llegar a la m[...] la discipina d[...] de ambos ban[...]

En el segu[...] acciones sigu[...] dose en med[...] acelerado, con [...] palmente por [...] pez, Sergio [...] Díaz y Jorge [...] cir —con la s[...] puntero der[...] que apenas [...] dos—, los me[...] campeonato, [...] ocasionalment[...] cuentro, y qu[...] color a las [...] sus velocísim[...] avances. En [...] cas, el triunfo [...] para uno y [...] para Wanderer[...] portar estoica[...] ción de la "U[...] despedirse con [...] te el vicecamp[...] rival como es [...] teño. Sin emb[...] mantuvo el or[...] y en el primer [...] fensa del cu[...] rio, a los 11 [...] consiguió la e[...] ción.

Hasta el [...] en que el jue[...] poniendo fin [...] acciones no v[...] luto de la fis[...] mienzo, siendo [...] intensidad y [...] hizo interesar [...] los asistentes, [...] a sus favorit[...] ancho e inc[...] han sabido ha[...] parciales de la [...] "viejo" Wande[...]

Grandes ofertas para NAVIDAD!

RADIOS SIN PIE ESPECIAL

BICICLETAS — CON — $ 360.-- MENSUALES

COCINAS MADEMSA — CON — $ 500.-- MENSUALES

TUBOS Y REPUESTOS PARA RADIOS. Precios especiales

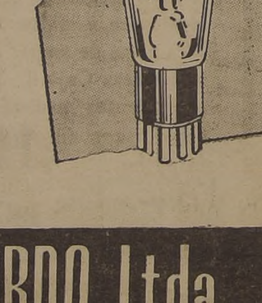

AMPOLLETAS Y ARTICULOS ELECTRICOS EN GENERAL. FACILIDADES DE PAGO

A PROVINCIAS, VENTAS AL CONTADO CON GRANDES DESCUENTOS

PUBLICIDAD "LA NACION"

GALVEZ y FAJARDO Ltda
ALAMEDA 2784. FONO 92082
(PORTAL EDWARDS)

BODAS DE PLATA DE ATENEA

Con motivo de celebrar sus veinticinco años ininterrumpidos, Atenea, la revista de mayor prestigio y de más alta significación de la literatura latinoamericana, lanza ahora un número extraordinario dedicado a

EL ENSAYO HISTORICO Y LA HISTORIOGRAFIA CHILENA.

Colaboran en este número, que adquiere una importancia extraordinaria, los siguientes historiadores y escritores: Francisco Antonio Encina, Ricardo Donoso, Juan Gómez Millas, Domingo Melfi, Guillermo Feliú Cruz, Jaime Eyzaguirre, Mariano Latorre, Eugenio Pereira Salas, Luis Galdames, Alberto Edwards, Julio César Jobet, Enrique Molina y Luis Durand.

Este tomo de Atenea corresponde a un número doble y aparecerá el miércoles 7 del presente. Contiene más o menos 400 páginas. Precio .. $ 50.—
Precio de la suscripción anual ... ... 180.—

HISTORIA DE CHILE
Por don FRANCISCO ANTONIO ENCINA
Los dos últimos tomos de esta Historia (XII y XIII), corresponden a las presidencias de don Manuel Bulnes y don Manuel Montt, y forman así estos dos tomos una unidad que cubre uno de los períodos más interesantes de la historia chilena. Cualquier lector puede trabar conocimiento con la gigantesca obra de Encina, leyendo estos dos tomos. Asimismo, cualquier otro tomo de esta historia que cubra un período determinado, puede y debe ser leído por el interesado. Como los tomos se venden por separado, el público goza de esta gran facilidad de leer el período que más le interesa. Precio de cada tomo ... ... $ 192.—
En colecciones encuadernadas, precio de cada pasta ... ... 90.—

GUIA DEL CONTADOR
Por Abel Guevara. Apareció la V edición de esta obra. Cubre las contabilidades comercial, agrícola e industrial. Es el mejor texto porque está adecuado a la vida económica de Chile. Precio ... ... $ 160.—

GRAMATICA LATINA
Por el doctor Oroz. Esta obra goza de un prestigio continental y es conceptuada como la mejor obra en castellano sobre la materia. Precio ... ... $ 200.—

FRONTERA
Por Luis Durand. Apresúrese a adquirir esta gran novela antes de que se agote, porque la nueva edición no podrá aparecer antes de febrero del próximo año. Precio ... ... $ 130.—

EL MEJOR REGALO DE PASCUA:
La Antología de Pablo Neruda. Obra de más de 400 páginas que cubre lo más selecto de la obra poética de este gran lírico. Precio edición corriente ... ... $ 130.—
Edición especial en papel pluma de lujo ... 175.—

TENEMOS EN VENTA LOS MEJORES LIBROS CHILENOS
En empastaduras de lujo, especiales para regalo. Algunos títulos: La Historia de Chile, de Frías Valenzuela, en 4 tomos; Frontera; Gran Señor y Rajadiablos; Pablo Neruda; Selección, etc., etc.

NASCIMENTO
San Antonio 240. Fono 32062. Casilla 2298
PIDA CONTRA REEMBOLSO; CATALOGOS GRATIS

SOCIEDAD COOPERATIVA DE CONSUMO DE LAS FUERZAS ARMADAS Ltda.

CITACION

Se cita a junta general ordinaria de accionistas, para el día 16 del presente mes a las 18.30 horas en primera citación, y a las 19 horas, la segunda.

TABLA: Aprobación del Balance y designación de cargos de directores.

Los poderes se encuentran a disposición de los señores socios en esta Oficina.

SANTIAGO, 3 de diciembre de 1949.

EL INTERVENTOR

REGALOS PARA NAVIDAD

Artículos para el hogar

PYREX, para hornos, desde $ 12.— c|u.

JUEGOS PARA COCINAS DECORADOS, de 16 piezas.

BANDEJAS IMPORTADAS.

JUEGO DE CRISTAL YUNGAY, TALLADO, a precio de réclame.

JUEGO DE LOZA NACIONAL E IMPORTADA.

JUEGO DE CUCHILLERIA Inglesa, marca "SHEFFIELDHAKE".

Y muchos artículos más a precios de propaganda.

JUGUETES

Le ofrecemos nuestro extenso y variado surtido a precios jamás vistos.

FERRETERIA "MADRID"
— La que más barato vende en el país —
ESTADO 35 —::— FONO 66984

$ 5[...] BICIC[...] LEGN[...] VEN[...] Media[...] AGUSTINAS [...] (Conta[...]

F. Arellano (38) - Población Zelada (12)

En la cancha de básquetbol del Estadio Popular Santiago Morning, siguió desarrollándose ayer el campeonato especial femenino de "Primavera".

Destacó en esta oportunidad el holgado triunfo que obtuvo el Club Francisco Arellano, que se impuso a Población Zelada, por 38 puntos contra 12.

Los resultados de ayer, fueron los siguientes:

Chile-Brasil (14)-Estrella de Quinta (8).

Francisco Arellano (38)-Población Zelada (12).

Independiente Población Carrera (14)-Le Grand Chic (8).

UN TRIUNFO QUE LO ENALTECE

Concha, de Concepción, ganó por habilidad

El combate entre los pesos pesado, Luis Concha, de Concepción, e Ismael Contreras, de la Universidad de Chile, sin duda que fué lo más destacado de la décima-tercera fecha del Campeonato Nacional de Box efectuada la noche del sábado último en el cuadrilátero del Estadio Caupolicán.

La verdad es que hasta lo corrido de esta competencia, no habíamos visto una lucha tan intensa y tan bravamente disputada entre elementos de la categoría máxima, y esto se debe sencillamente al ánimo predispuesto que tuvo el aficionado penquista que, sin importarle el mejor físico de su adversario, supo darse maña para superarlo en su propio terreno.

A primera vista, todo hacía presumir que la lucha se tornaría favorable al pesado universitario, como que se llegó a creer que el combate no llegaría al segundo round, ya que Contreras tomó con un potente derecho a Concha, y lo hizo tambalear. Pero el penquista se repuso luego, y cuando salió a combatir en la segunda vuelta, trató de evitar los contragolpes, lanzando solamente esquierdas que hostigaron bastante al voluntarioso y valiente representante de la Universidad. Sangró Contreras al tomediar la pelea; pero siempre buscó la manera de aplicar su potente derecho, porque aún cuando se daba cuenta que a medida que transcurrían los minutos, el triunfo se alejaba, jamás se amilanó, y buscó la pelea franca hasta el último momento. De ahí, que este combate haya resultado de mucho colorido, como quizá nadie se imaginó.

Estrecho fué el triunfo del viano Jorge Mayorga sobre el aldiviano Juan Gual, que ganó ampliamente el primer round. Puede que el peso liviano metropolitano haya obtenido alguna experiencia de este combate, y que tal vez él mismo no se dé perfecta cuenta, porque si Mayorga hubiese continuado esperando que el valdiviano buscara la pelea, como lo hizo en la primera vuelta, seguramente que el triunfo habría pertenecido al ocitante.

Su habitual apatía la abandonó ya al promediar el segundo round, donde en muchos pasajes superó al escurridizo peso liviano de Valdivia. Lógico que si Mayorga no hubiese adoptado esta posición, seguramente que las cosas habrían cambiado fundamentalmente. Ojalá que esta pelea le haya servido de experiencia al liviano de Santiago que en el futuro tendrá compromisos mucho más serios en esta competencia.

Germán Pardo, peso mosca de Valdivia, dejó antenoche una grata impresión en el público, no sólo por el hecho de haber triunfado, sino por la demostración cabal que de sus medios boxísticos hizo gala. El año pasado, en esta misma competencia nacional, Pardo formó parte de aquel reducido grupo que mostró gran habilidad, entre los que sobresalieron Teodoro Díaz, Galleguillos, Siré, Andrés Quiroz y el propio Pardo, que tuvo el sábado una actuación convincente. Lástima que el mosca valdiviano es un púgil muy tierno todavía para alternar en este rudo deporte; sin embargo, Pardo suple esta desventaja con una gran dósis de entusiasmo y amor propio, características con las que se gana el favor del público.

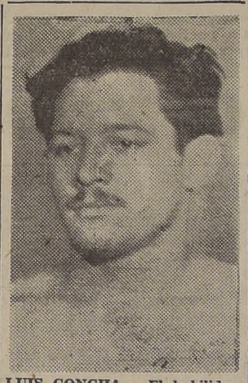

LUIS CONCHA.— El habilidoso y promisorio peso pesado de Concepción, que el sábado venció por puntos a Ismael Contreras, es uno de los serios aspirantes al título

ODOS LOS ASES DEL AUTOMOVILISMO UNDIAL YA ESTAN EN BUENOS AIRES

UENOS AIRES, 4.— (UP.)— Guillermo Piernes.)— Con egada de tres ases del volante ndial, cobra animación la próa competencia automovilística rnacional programada por el omóvil Club Argentino.

ta mañana desembarcaron del atlántico "Conte Grande" los ados volantes italianos Luigillioresi y Alberto Ascari, y el Emmanuel de Graffenreid, bién llegó en el mismo barco, efe del equipo de mecánicos actuará con el no menos fa- "Demonio de las pistas", Manuel Fangio, Amadeo Big, quien tuvo a su cargo la aración de todas las máquinas zadas, tanto por Fangio como el corredor argentino Benedicampos, en las pistas de Eu-

uardaba a los viajeros una me multitud de personas que aban por acercarse a los afamados volantes internacionales, y un nutrido grupo de amigos y competidores que deseaban hacerse presente en esta ocasión.

Los cronistas de la United Press consiguieron recoger las impresiones de dichos volantes, substrayéndolos brevemente de las efusividades propias de los arribos. Villoresi, el primero en responder, dijo: "Esta vez trataré de superar la actuación anterior. Para ello traigo una potentísima máquina que creo se adaptará perfectamente a los circuitos de Argentina". Refiriéndose a la última actuación de Manuel Fangio en Europa, agrega: "La actuación de Fangio lo ha consagrado como uno de los valores más sobresalientes del automovilismo mundial. Si hubiera tenido máquinas más poderosas, puede descontarse que Fangio hubiera actuado sin desventaja frente a los más grandes corredores del mundo entero".

Entrevistamos luego a Alberto Ascari, quien sonriente dirigió un saludo a los argentinos, especialmente a los aficionados al deporte automovilístico. Declaró que también trae una muy buena máquina y que tratará de no defraudar con su actuación a los aficionados del deporte.

El suizo Graffenreid, sumamente parco en sus declaraciones e igual al extinto volante alemán Zatuszek, dijo con pronunciado acento teutón: "Las carreras son carreras. Con una buena máquina puedo competir contra Fangio y los hermanos Juan y Oscar Gálvez".

Minutos después, y ante la atenta vigilancia de esos volantes, comenzaban a desembarcarse las máquinas que traen a bordo. El público se aglomeró para admirar las líneas aerodinámicas "bólidos" que traen los automovilistas para el próximo torneo. Numerosos aficionados se congregaron frente a ellas una vez descargadas, y cambiaron impresiones con Villoresi y Ascari. Graffenreid no quiso dar mayores explicaciones sobre su máquina y se limitó a "esconderse" tras su desconocimiento del castellano.

ECTORIO DEL CLUB S BUENOS AMIGOS"

el barrio de Quinta Normal, de fundarse un nuevo Club tayuela, que llevará el nom- de "Buenos Amigos", cuya se- cial ha quedado ubicado en Mapocho 5750. El primer di- rio está compuesto por las ntes personas:

sidente honorario, señor Ale- Ruz Aguilera, Alcalde de muna; vicepresidente, señor Muñoz, Presidente efecti- eñor Luis Alzárrera Cueto; esidente, señor Segundo Jai- ernández; secretario de actas, Aníbal Olea; secretario de a, señor Jorge Flores Neira; ertario, señor Luis Olivares; ro, señor Juan Castro García; orero, señor Julio Brito; ca- señor Rimberto Yáñez y vice n, señor Albino Castro. Di- es, señores Manuel Moreno, Coo, Eduardo Opazo y Ge- Cuevas. Consertador de par- señor Artemio San Martín.

WILLIE ARTHUR ARANGUIZ

ofrece los servicios de la

CIA. DE VIAJES Y TURISMO

"AIRMAR"

ARTHUR IFLAND y Cía. Ltda.

Agentes de todas las Compañías Navieras y Aéreas y de todos los mejores Hoteles del mundo.

Antes de arreglar su viaje, consulte a "AIRMAR"

Ahumada 131, Local 12, Fono 88277

EXCEPCIONALES OFERTAS

EN LA GRANDIOSA

LIQUIDACION ANUAL

DE ALMACENES *Paris*

Publ. LUPERCIO ARANCIBIA

FUERTES REBAJAS

Blanco

JUEGOS cama, bordados, en buena crea blanca y colores, rosa, celeste, amarillo, con hermosos realces, y deshilados, las 4 piezas, para 1 1/2 plaza .. .. .. $ 357.—

MANTELITO con 6 servilletas para té, artísticamente bordado en buen granité blanco y en colores. El juego . $ 69.50

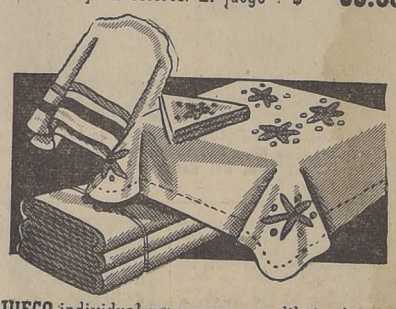

JUEGO individual para mesa, con dibujos hermosamente bordados, compuestos de 6 paños, 6 servilletas y un centro. El juego 7 piezas .. .. $ 120.—

SERVILLETAS blancas y de colores para comida, con bonito calado de 2 ctms., confeccionadas en buen granité y damasco, cada una en $ 9.80, y .. .. $ 6.80

CREA cruda para sábanas, procedencia italiana, tela muy recomendable para el lavado, calidad inmejorable, ancho 1.80 mt. El metro .. .. $ 76.80

CREA blanca, de procedencia belga, para sábanas, 2 plazas, mercadería sin apresto, de gran duración, ancho 2.20 mts. El metro .. .. $ 117.—

SABANAS crudas, confeccionadas en grueso tejido muy resistente, con ancha basta calada, tamaño para 1 1/2 plaza, ancha, 160 a $ 99.60 y 1 plaza .. .. $ 67.80

TOALLAS ojo de perdiz, hilado y tejido muy resistente, de gran absorbencia, especial para Hoteles y Residenciales, tamaño 50 x 100 .. .. $ 19.—

Perfumería

JABON para baño, espumoso y perfumado en aromas de Colonia, rosa y fougere, 12 panes por $ 68, c u. .. .. $ 5.80

PASTA FORHANS, tamaño grande .. .. $ 16.80

JABON ASTRA, especial para tocador .. .. $ 13.80

TALCO ROSS, caja grande .. $ 12.80

COLONIA INGLESA, fresca y agradable .. .. $ 49.60

★

SABADOS ABIERTO HASTA LAS 13 HORAS

Menaje

CUCHARAS y Tenedores para mesa, de alpaca Mademsa, de 1.a calidad, tipo inglés .. .. $ 24.80

CUCHARITAS PARA TE, de igual calidad .. .. $ 9.80

BATERIAS de cocina, de aluminio, de 1.a calidad, marca Fantuzzi, compuesta de 16 piezas
1 olla - 4 cacerolas
1 tetera para agua
1 hervidor para leche
1 sartén - 1 cucharón
1 tetera para té
3 pailitas para huevo
1 espumadera - 1 rallador
1 colador para caldo $ 650.—

JUEGOS de mesa de loza de Penco, de 1.a calidad, decorado con filetes oro, compuesto de 84 piezas para doce personas .. .. $ 1.790.—

Medias

MEDIAS NYLON ALONDRA, malla 51 30 D especial para playa y campo, ... $ 89.60

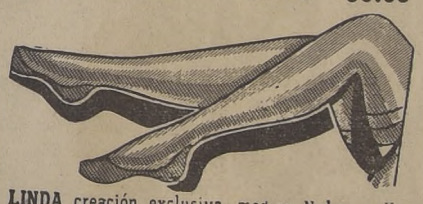

LINDA creación exclusiva, medias Nylon malla 54 20 D, la media que luce a toda hora .. .. $ 120.—

MEDIAS NYLON MARITZA, en fina malla 66-15 D preciosos colores $ 158.— todas revisadas

Paris

PAÑUELOS suizos, en fina batista estampada . .. . $ 17.80

CARTERAS DE CUERO, surtido de modelos novedosos, desde .. $ 195.—

LINDO pañuelo, en batista, importado .. .. $ 5.80

PAÑUELOS de seda estampados, con dibujos de moda y maravillosos coloridos .. .. $ 135.—

FINO GUANTE DE RAYON, ofrecemos todos los colores de moda $ 89.—

Sedas y ALGODONES

CEFIROS a cuadros y listados, de mucha duración, colores firmes, para delantales y batas de casa, ancho 80 centímetros. El metro .. .. $ 23.90

ESTAMPADOS de pura seda opaca, diseños y dibujos discretos y elegantes, excelente caída, para vestidos de calle y fiesta, ancho 90 ctms. El metro .. .. $ 149.—

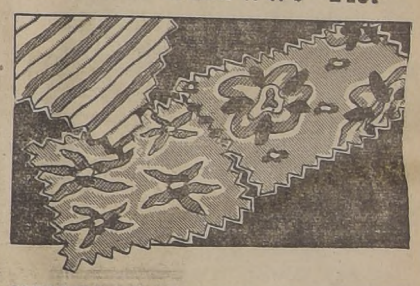

BAYADERA, hilo seda, artículo muy recomendable, para batas de sport y calle, hermosos coloridos, ancho 90 ctms. El metro . .. . $ 62.80

BRIN jaspeado, en varios tonos, muy durable, especial para jardineras y mamelucos, ancho 80 ctms. El metro $ 19.80

SHANTUNG de pura seda, colores unidos, liviano y fresco, para vestido de playa y campo, ancho 90 centímetros. El metro .. .. $ 62.—

PANAMA de seda, rosado, celeste, blanco, beige, arena, lacre y varios más, lavable, para vestidos de calle, playa y campo, ancho 90 ctms., el metro .. .. $ 49.80

ESCOCES de fino algodón, colores novedosos, lavable, para camisas de sport y faldas, ancho 80 ctms. El metro $ 37.60

Catres

CATRES marquesas con paneaux, inferior imitación a maderas, esmaltados a fuego, en colores roble, caoba, nogal $ 1.290.-

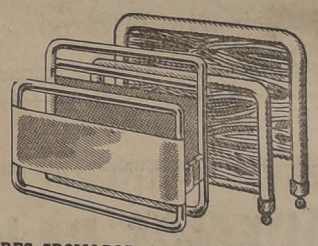

CATRES CROMADOS, en tubo de 2 pulgadas, lo más grueso que se fabrica. Para 1 1/2 plaza .. .. $ 1.280.-

CATRES de fierro, esmaltado a fuego, en colores nogal y roble $ 798.—

MARQUESAS de acero, esmaltadas a fuego, en imitación a maderas, de roble, caoba, nogal .. .. $ 1.245.-

ALMACENES *Paris*
ALAMEDA Y SAN ANTONIO

REEMBOLSOS
CASILLA 786

DESFILE Y COROS.— La escena de la izquierda, corresponde a un aspecto del desfile que realizaron las diversas delegaciones que del centro, norte y sur del país, vinieron a participar en la Olimpiada Escolar Primaria la derecha son las alumnas de la Escuela Normal N.o 1, quejunto con sus compañeras de la Normal "José Abelardo Núñez", interpretaron diversos números que resultaron muy aplaudidos. El "Día del Estadio" alcanzó

Un aplauso para los escolares primarios y norma

LUCIDO ESPECTACULO BRINDARON EN LA INAUGURACION DE SU 1.a OLIMPIADA

Lo mejor: la revista de gimnasia

LOS DIVERSOS números que componían el festival del "Día del Estadio", realizado ayer en el Estadio Nacional, alcanzaron un buen éxito, pero hubo demasiado atraso y la reunión finalizó a las 20.30 horas, casi dos horas después de lo previsto. Era la celebración de los 11 años de ese campo deportivo, aún en plena construcción.

La reunión se inició con un encuentro oficial entre las divisiones especiales de Unión Española y Universidad Católica, en donde venció el primero por 1-0, tanto conseguido en la primera fracción. Con esta victoria, el conjunto de la colonia extranjera quedó ubicado en el segundo lugar del cómputo final.

DESFILE Y COROS

En el intermedio de ese lance, se realizó el desfile de las delegaciones que han venido a participar en la Olimpiada Deportiva Escolar Primaria. Desfilaron delegaciones del norte, centro y sur del país, siendo todas ellas muy aplaudidas. Por lo corto de este espectáculo y lo bien organizado que estuvo, fué uno de los números que más agradaron. Los equipos femeninos de básquetbol resultaron muy aplaudidos, especialmente, los de Angol y Ovalle.

Terminado el match, el Coro Mixto de las Escuelas Normales N.o 1 de Niñas y "José Abelardo Núñez" de varones, interpretó tres números, siendo muy aplaudidos en "Oh, Patria" y "Los 3 tambores", que ejecutaron bajo la dirección del señor Fidel Cárcamo.

HOMENAJE A LA BANDERA

El Orfeón de la Fuerza Aérea interpretó luego, en el centro de la cancha, el Himno Nacional, que fué coreado por toda la concurrencia, mientras en el mástil de la torre sur se izó el pabellón nacional. A la salida, la banda ejecutó la popular "Erica", que los adictos a la Universidad Católica aprovecharon para acompañar con movimientos de manos y mientras gritaban: ¡Ca|tó|li|ca!"

VICTORIA (2)-VALDIVIA (1)

Bajo la dirección del árbitro, señor Danor Morales, por ausencia del titular, se enfrentaron por la Olimpiada, los conjuntos de fútbol de Victoria y Valdivia, venciendo los primeros por 2-1, luego de un match que alcanzó en varios de sus pasajes alternativas de bastante interés.

RAPSODIA VALENCIANA

Alumnas de las Escuelas N.os 80 y 220 bajo la dirección de la señorita Concepción Recabarren, luciendo hermosos vestidos españoles, interpretaron, con singular donosura, la Rapsodia Valenciana. El estímulo del público no se hizo esperar.

¡ESA ES CUECA!

Ocho parejas del Instituto de Educación Física, alumnas de la señora Emilia de Garham, bailaron en el centro de la cancha una auténtica cueca chilena, con tamboreo y "huifa". En el tercer pie, la concurrencia acompañó con golpes de manos ese baile, que resultó sencillamente sobresaliente.

LO MEJOR: LA GIMNASIA

Si hubiese un número que destacar en el festival de ayer, no cabría duda que el máximo honor correspondería a la brillante revista de gimnasia que presentó un grupo de jóvenes alumnas de las Escuelas N.os 27, 146 y 114 del 5.o Sector Escolar de Santiago, y que fué dirigida por la señorita Irma Dettoni, quien fué secundada por las profesoras señoritas Elena Vicencia, Olga Rojas y Emilia Jaque. Los diversos movimientos que interpretaron, sorprendieron por su corrección y elegancia, pocas veces vistas en esta clase de presentaciones. Desgraciadamente, el espectáculo a esta altura había sufrido un retraso considerable y el público estaba deseoso de ver el fútbol, por lo que expresó su protesta sin motivo alguno, ya que no eran, precisamente, las alumnas, las que tenían la culpa de esa desorganización.

HOMENAJE A LA U. C.

Cuando apareció el equipo de la U. C., capitaneado por Fernando Riera, sólo se escuchó un grito: ¡Católica!, mientras se prendían fuegos artificiales en las galerías. El locutor del Estadio hizo resaltar la importancia del título conquistado por los estudiantes y rindió un homenaje a varios de sus jugadores y dirigentes, entre los que se contaron los señores Oscar Alvarez, Jorge Sosa, el entrenador Alberto Buccicardi y el jefe de la "barra", Germán Becker.

La Unión Española, portando la bandera de la Universidad Católica, en la que lucía la primera estrella signo del campeonato conquistado, hizo su entrada a la cancha y fué recibida con calurosos aplausos. En seguida, cada jugador de la U. E. entregó un banderín de su club a los de la Universidad Católica y el Estadio Nacional, por intermedio de alumnas, repitió igual acto.

El presidente de la rama de fútbol de la Unión Española, señor Eusebio García hizo obsequio de un banderín al Administrador del Estadio, don Ramón Palma Soto, como adhesión a los 11 años de vida que cumplía ese campo deportivo. Momentos después, se procedió a izar, al compás del himno de la U. C., la insignia de esta institución.

LOS "VIEJOS" DEPORTISTAS

El Círculo de Antiguos Deportistas "Juan Ramsay", entró en correcta formación y desfiló portando su estandarte. Los espectadores con una salva de aplausos ratificaron ese cariño que sienten por quienes dieron muchas satisfacciones a Chile. "Potrerillos" Salinas y "El Tani" Loayza fueron los más aplaudidos.

MUÑOZ, EN LA "AUSTRALIANA"

Interesante desarrollo tuvo la prueba de la "australiana", con la que se eligieron los representantes de la capital al Torneo Nacional de Ciclismo. Venció Muñoz (Audax) a Castro (Centenario). Los competidores se eliminaron en el siguiente orden: Rovino (Audax), Roussell (Cóndor), Olmos (Cóndor), Balbontín (Green Cross), Godoy (U. Española) y Rivera (Comercio Atlético).

LA RAPSODIA VALENCIANA.—Otro de los números que merecieron calurosos aplausos, fué este baile, que las Escuelas N.os 80 y 220 interpretaron con singular maestría bajo la dirección de su profesora, señorita Recabarren. El "Día del Estadio", una vez más, alcanzó pleno éxito, y eso es ya un motivo de orgullo p cansables organizadores .

MUY APLAUDIDAS.— De las delegaciones de básquetbol que vienen a la Primera Olimpiada Escolar, la de Angol fué la más aplaudida. Aquí vemos a su abanderada con sus respectivas escoltas. Los estudiantes se ganaron ayer los mejores aplausos.

¡ESA FUE CUECA!— Estas fueron las ocho parejas del Instituto de Educación bailaron una cueca en el centro de la cancha. Lo hicieron con auténtico "sab dejaron bien puesto a un baile, que ha sufrido en muchas oportunidades, p forma ciones.

SEPTIMO ANIVERSARIO DEL FLECHA JUNIORS

Con todo lucimiento, el "Flecha Juniors", del barrio Plaza Bogotá, celebró su 7.o aniversario social. En la cancha del Deportivo Ananías se efectuó ayer, en la tarde, el festival deportivo, con el concurso del Magallanes y otras instituciones

El Deportivo Taulis venció en el semifondo al Baquedano, y el elenco de división especial, en el match de fondo, derrotó al Flecha Juniors.

La reina del club, Angela I, dió el puntapié inicial en este partido y obsequió al capitán del Magallanes, un hermoso bouquet de flores.

En la secretaría del Flecha Juniors se efectuó un gran baile en honor de Angela I y los jugadores del Magallanes fueron festejados por los dirigentes de la institución dueña de casa.

El elenco del Magallanes se adjudicó la valiosa copa donada por el presidente del "Flecha Juniors", señor Fiorani.

JUGUETES
EXTENSO SURTIDO
FABRICACION PROPIA
PRECIOS ESPECIALES Y DESCUENTOS PARA COMERCIANTES, SINDICATOS E INSTITUCIONES
"JUGUETERIAS UNIDAS"
SAN DIEGO 19 — 231 — 2019
— FONOS 68433 - 84709 —

PRECIOS BAJOS Y CREDITOS
EN UN GRAN SURTIDO DE CONFECCIONES PARA CABALLEROS Y NIÑOS
TRAJES BLANCOS Y AZUL MARINO PARA 1.a COMUNION
— OFRECE —
LA CASA DELPORTE
En su nueva dirección de calle AHUMADA 131, 6.o piso, local 615
— ALTOS DEL WALDORF —

Las llantas B.F.Goodri
HECHAS EN CHILE
DAN LARGO KILOMETR
Tanto interior como exteriormente las llantas B.F. Goodrich están construídas para que rindan extenso kilometraje. Observe la ancha y plana banda de tracción firme que distribuye el peso del automóvil sobre una más amplia área de la supe extra capa que lleva debajo de la protección adicional contra los golpes Monte llantas B. F. Goodrich en obtendrá kilometraje más largo y
DISTRIBUIDORES GENERALES PARA CHILE
HERMAN HNOS. & CIA. LTDA.
SANTIAGO · VALPARAISO · CONCEPCION · TEMUCO

n forma categórica el Luminor ganó al Maturana

eyes, campeón latinoamericano, pelea mañana

teresante el ama de la 15.a ón del torneo

tima quinta, reunión del to Nacional de Box Ama- se cumplirá mañana en el ro del Caupolicán, es sin tudas la mejor de cantas alizado hasta el momen-

encia de elementos como n latinoamericano Alber- de Carlos Tejo; Abelar- Augusto Casas, Raúl Ve- ndo Araneda, Roberto Ca- l Salfate, Guillermo Ve- Juan Mejías, es suficien- ue el público sepa valori- idad del espectáculo que ana en el coliseo de San l programa confeccionado reunión, cuatro peleas co- n ya a los cuartos fina- que viene a demostrar torneo comienza a entrar es finales.

EL PROGRAMA

rama completo, es el que conocer en seguida:

Mosca

Reyes (campeón), con o (Santiago), y Rolando (Puerto Varas), con Or- agrán (Temuco), 4.a fi-

Gallo

Arenas (campeón), con npos (Lota), y Abelardo tiago), con Augusto Ca- ho).

Pluma

iuliano (Chuquicamata), s Leiva (Viña del Mar), ga (Rancagua), con Fer- neda (Corral), 4.a final.

Liviano

Carrera, (campeón), con ernández (P. de Valdi- via), y Humberto Norambuena (Lota), con Ernesto López (militar).

Categoría Mediomediano

Roberto Caré (Temuco), con Héctor Ruiz (Polpaico), 4.a final.

Categoría Mediano

Miguel Salfate (Rancagua), con Oscar Munita (Coquimbo).

Categoría Mediopesado

Guillermo Velásquez (Constitución), con Juan Mejías (Ferroviario), 4.a final. .. ..

El exámen médico

El exámen médico de todos los aficionados que figuran en el programa que damos a conocer, y que deben actuar mañana, se hará esta tarde a las 1930 horas, en la Federación de Box de Chile.

ABELARDO SIRE

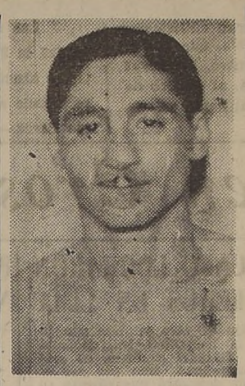

CARLOS TEJO

ROBERTO CARE

RAUL VEGA

JUAN MEJIAS

HABRA UNA REUNION EN LA ASOCIACION DE BOX

Esta tarde clebrará una importante sesión el Consejo Consultivo de la Asociación de Box de Santiago, a la que deberán concurrir los delegados de los distintos clubes afiliados.

EX ALUMNOS DE TALCA FESTEJARAN A VAROLI

El Centro de ex Alumnos de Talca, tiene preparada una manifestación en honor de Lorenzo y Jorge Varoli. Las adhesiones las recibe el señor René Campos, de 21 a 01 horas, en la Farmacia Boston, San Pablo con Bandera.

GANO UN TORNEO EL BALMACEDA JUNIORS

Por tercera vez consecutiva el cuadro de honor del Balmaceda Juniors, de Recoleta, se ha clasificado campeón de la Asociación Deportiva "Concordia" al derrotar ayer en la cancha Eugenio Matte, por 2 a 0, al Deportivo Veneciano, en el match de definición por el primer puesto de la competencia oficial de 1949.

El team superior del Balmaceda Juniors estuvo integrado por L. Barros; E. Quintana y Camus; O. Briceño, Figueroa y Sepúlveda; Marinovic, Flores, Martens, J. Miranda y Didier. (Simón, P. Muñoz y Balboa). Capitán del equipo campeón, es Eliseo Quintana, y entrenador, Robinsón Flores. Director del cuadro es el señor Luis Gómez. También el segundo equipo del Balmaceda Juniors, se clasificó campeón, y el tercero, fué vicecampeón.

La directiva del Balmaceda Juniors, prepara grandes festejos al elenco campeón de 1949.

Gran parte del triunfo del conjunto se debe a su directiva, que preside don Enrique Barrera, a la vez, presidente de la Asociación Deportiva "Concordia".

El segundo equipo del Balmaceda Juniors, campeón de la segunda división estuvo constituido por: Silva-Cuitiño y Camus; Najarí, Marcotti y Abuseme; Zárate, Micres, Guzmán, Misanda y Cifuentes. (Catalán y Silva).

Por el Campeonato de los Barrios, que auspicia "La Nación"

En las canchas del Santiago, se disputó ayer una nueva etapa del Campeonato Provincial de Fútbol, que auspicia LA NACION, sobresaliendo el triunfo del Luminor sobre el Maturana, por 4 a 1.

Los resultados generales fueron los siguientes:

RUEDA DE GANADORES

Rosas de Pte. Alto (1)-Edwards (4).
Dos Américas (4)-San Pedro de Barrancas (2).
Mecánico (1)-Unión Brasil (0).
Bernasconi (0)-Ernesto Acevedo (1).
Latorre (1)-Defensor América (2).
Nacional Bulnes (0)-Peñarol (0).
Capri (2)-Alianza de Lima (1).
Maturana (1)-Luminor (4).
Población Delicias (2)-Luis Morales (0).

RUEDA DE PERDEDORES

Juan Aguirre (1)-Arsenal de Aviación (0).
Población Velásquez (3)-Caupolicán Chiguayante, de Renca (0).
Francisco Arellano (1)-Fresia (0).
Unión Bernal Aguirre (1)-21 de Mayo (4).
Francisco Barahona (1)-Deportivo Petit (0).
Unión Católica de Bulnes (5)-Rafael Valenzuela (1).
Juventud Las Rojas (1)-Juventud de Matta (0).
Los Tigres de Ñuñoa (1)-Atlético Cisternas (0).

— RADIO —

"LA COOPERATIVA VITALICIA"

Presenta a:

LA ORQUESTA "SANTA ANITA"

— Ritmo en el Alma —

la mejor orquesta de jazz de Argentina... con sus crooners

HILDA BRIAN y ALBERTO DEVAL

HOY. y todos los LUNES, MIERCOLES y VIERNES, a las 22.05, desde el lujoso TEATRO AUDITORIUM.

ES UN PROGRAMA DE

JABON "SUSANITA"

Las Ollas a presión

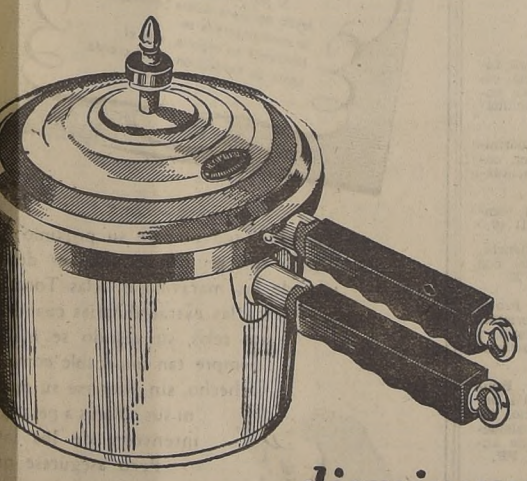

disminuyen

el tiempo de cocinado!

En pocos minutos Ud. prepara un guiso sabroso,

con todo el aroma y gusto de los alimentos,

porque las OLLAS A PRESION

conservan todo el vapor en el interior

¡Ahorran dinero, porque aprovechan todo el calor!
¡Mejoran el sabor de los alimentos!

Entrega inmediata

J. MONTERO y CIA. S.A.

Av. B. O'HIGGINS esq. SAN MARTIN - CAS. 312

Publicitas

CISTERNA

EL FUTURO GRAN BARRIO RESIDENCIAL DE SANTIAGO!

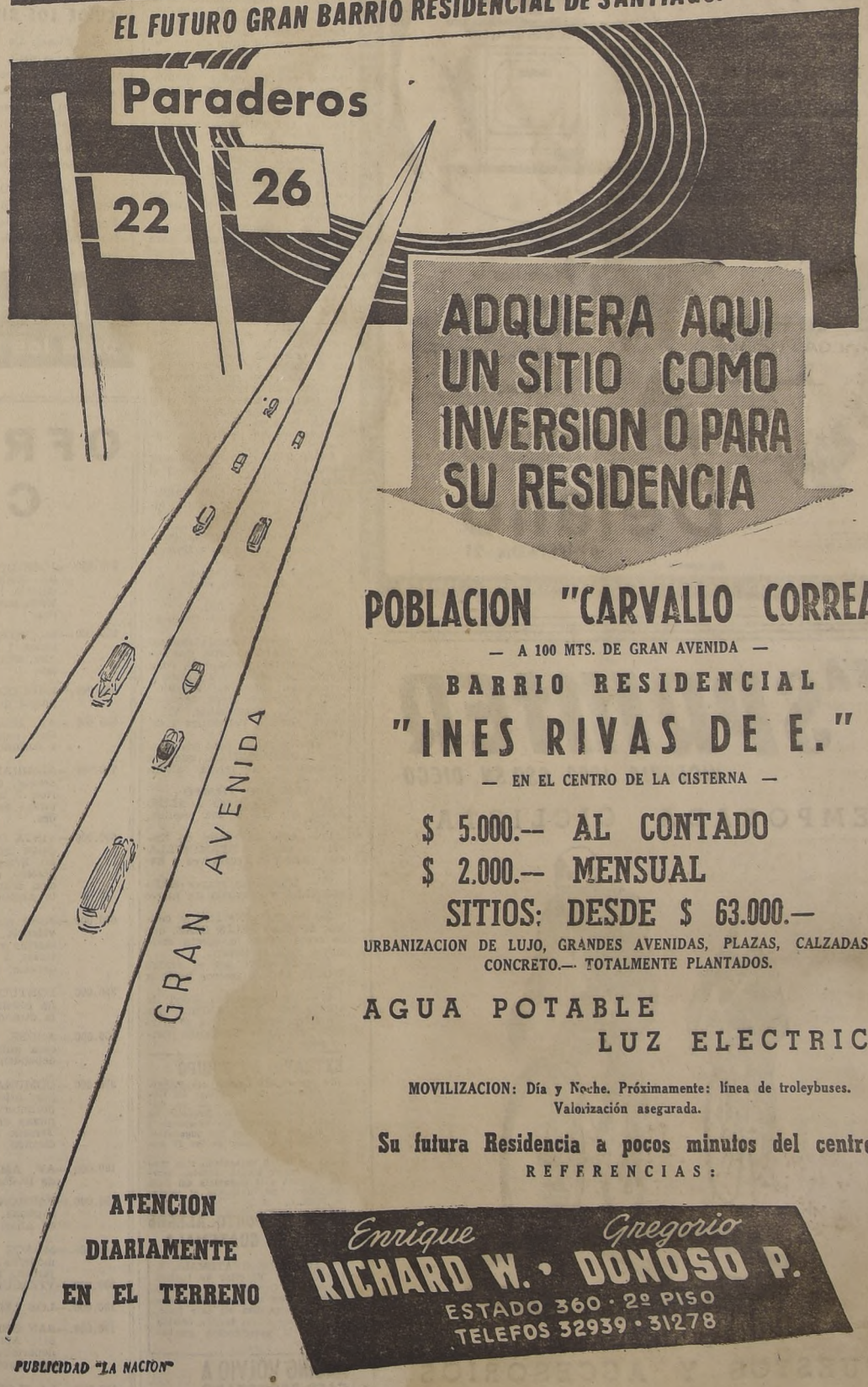

ADQUIERA AQUI UN SITIO COMO INVERSION O PARA SU RESIDENCIA

POBLACION "CARVALLO CORREA"

— A 100 MTS. DE GRAN AVENIDA —

BARRIO RESIDENCIAL

"INES RIVAS DE E."

— EN EL CENTRO DE LA CISTERNA —

$ 5.000.— AL CONTADO

$ 2.000.— MENSUAL

SITIOS: DESDE $ 63.000.—

URBANIZACION DE LUJO, GRANDES AVENIDAS, PLAZAS, CALZADAS DE CONCRETO.— TOTALMENTE PLANTADOS.

AGUA POTABLE

LUZ ELECTRICA

MOVILIZACION: Día y Noche. Próximamente: línea de troleybuses. Valorización asegurada.

Su futura Residencia a pocos minutos del centro

REFERENCIAS:

ATENCION DIARIAMENTE EN EL TERRENO

Enrique RICHARD W. • Gregorio DONOSO P.

ESTADO 360 · 2º PISO
TELEFOS 32939 · 31278

PUBLICIDAD "LA NACION"

Sólo Raúl García se clasificó en "El Plumeril

La prueba la ganó Froilán González

Solamente el curicano Raúl García logró clasificase 11.o en la final del "Gran Premio Provincia de Mendoza", importante competencia automovilística efectuada ayer en el Circuito "El Plumerillo".

Previamente a la final se disputaron series, en las categorías fuerza limitada y fuerza libre. En la primera resultó vencedor Alfredo Pian, y segundo, José Froilán González. Los chilenos Bartolomé Ortiz y Raúl García compitieron en fuerza libre, y obtuvieron el 4.o y 8.o lugar, respectivamente, pasando de esta manera a la final de la difícil carrera, que abarcaba 15 vueltas al circuito, con un total de 105.600 metros.

Ortiz corrió muy bien al principio y anduvo entreverado entre los punteros; pero al cumplir la cuarta vuelta se le rompió la caja de cambios a su monoplaza, y se vió en la obligación de abandonar. Quedó sólo García, quien prefirió cuidar su máquina, con el objeto de que hubiese al término un chileno clsificado, objetivo que logró plenamente.

Posteriormente desertó el gran favorito Alfredo Pian, por un desperfecto insubsanable, y paralelamente con ello pasó José Froilán González al primer puesto, sin ver amagadas sus posiciones en ningún momento, pues demostró poseer un coche bastante más veloz que los de todos sus demás contrincantes.

En la serie en que anteriormente se impuso Pjan, colocó un promedio de 120 kilómetros 791 metros por hora, mientras que González, al imponerse en la final, marcó 114 kilómetros 345 metros por hora, lo que evidencia la forma fácil en que actuó en los últimos tramos.

El resultado final del "Gran Premio Provincia de Mendoza" fué el siguiente: 1.o José Froilán González; 2.o Jesús Iglesias; 3.o Alberto Crespo; 4.o Mario Sesarego; 5.o Alfredo Holsen, y 6.o Emilio Kellemberg. A Raúl García le correspondió el undécimo puesto.

UN RECORD

Durante esta prueba se batió el record del cambio de neumático, y lo logró Alfredo Pian, que empleó sólo 26 segundos. Previamente había batido el record de la vuelta para el circuito.

La Serena ganó 5-1 a Maipú, en el Torneo Nacional de Fú

LA SERENA 4, (Especial).—Con todo éxito continúan desarrollándose en esta ciudad los partidos finales del Campeonato Nacional de Fútbol Amateur. Esta tarde, ante un público numeroso, se efectuó la segunda fecha de este torneo, correspondiéndoles actuar a los equipos seleccionados de las Asociaciones de Maipú y La Serena, cuyo triunfo perteneció al elenco dueño de casa, que señaló 5 tantos por 1.

El triunfo del equipo local fué recibido con gran entusiasmo por el público asistente y autoridades de la provincia, que aplaudieron a los jugadores luego de finalizado el encuentro. El jueves próximo deberá enfrentar la selección de La Serena, al cuadro de Pedro de Valdivia, que acaba de ser vencido por Santiago, en la rueda inicial de este certamen nacional.

Las delegaciones concurrentes a esta compete... ganiza la Federación de Fútbol de Chile, han sido ob... tiples atenciones. Anoche fueron invitadas de honor ... se, donde se proclamó a la Reina del Campeonato, ... ría Pérez.— (REY BLANCO, Corresponsal).

Por goleada ganó Green Cross al Santi

VASCO DA GAMA GOLEO A OLARIA

RIO DE JANEIRO, 4 (U. P.)— Los siguientes son los resultados de los partidos de fútbol jugados por la competencia profesional de fútbol.

América 3, Madureira 2; Vasco da Gama 5, Olaria 2; Bangu 4, Bonsucesso 1; Flamengo 1, Fluminense 1; Botafogo 2 y Sao Cristovao 0.

EL MARCADOR FUE DE 5 A 2

Por el categórico score de 5 a 2 Green Cross derrotó ayer, en el Estadio de la U. C., al Santiago Morning, que puso fin a su desempeño en el certamen de 1949 cumpliendo una actuación desconcertante.

Los que vieron jugar ayer al elenco del Santiago se dieron cuenta cabal de la diferencia que existió entre ese equipo rápido y peligroso que a través de toda la primera rueda del certamen siguió paso a paso a Universidad Católica, dando muchas veces la sensación de que era el más firme postulante al título, que después se adjudicó merecidamente al elenco de Livingstone.

Sin embargo, y esto no fué misterio para nadie, cuando Santiago perdió dos o tres compromisos consecutivos y ello le restó casi todas sus posibilidades al cetro, el equipo prácticamente se vino abajo. Pareció que a sus integrantes lo único que les importaba era ser campeones. Y si ya no era posible conseguirlo, bueno, lo que viniera les era indiferente. Salir tercero o segundo parece que les era igual que novenos o últimos.

En la cancha de Independencia se vió ayer a un Santiago totalmente desorganizado. A la inefectividad de su delantera se sumó la debilidad de su defensa. Cobró cuerpo la impresión de que el team de la "V" entró al campo de juego dispuesto a cumplir y nada más, a terminar cuanto antes posible. Green Cross, que por algo se clasificó como uno de los elencos más efectivos de la temporada, y que cuando encuentra a un adversario mal parado no trepida en propinarle goleadas que causan asombro, ayer no tuvo ninguna dificultad para dominar al Santiago, especialmente en el segundo período, en que virtualmente se paseó por la cancha.

Antes de cumplirse media hora de la segunda etapa, el team de Félix Díaz estaba en ventajas por 5 a 0, y hacía lo que quería. Si hubiese seguido insistiendo, con toda seguridad el marcador habría aumentado aún más. No obstante, seguro ya de su conquista y viendo que no tenía razón de ser el continuar apurando las acciones, Green Cross cedió un tanto y decidió no prodigarse en espera del término. Se encontró entonces el Santiago con la iniciativa, y en los últimos minutos, Wood y Fernández —los únicos que se salvan de comentario adverso— batieron en dos ocasiones a Lamel.

Green Cross puso término a su campaña con 19 puntos, y el Santiago, con 24.

Arbitró el señor Aldo Candolini, cuyo desempeño resultó altamente satisfactorio.

GREEN CROSS (5) — SANTIAGO MORNING (2)

Cancha: Estadio de la Universidad Católica.

Público: 1.651 personas.

Socios: 228 del Santiago y 93 del Green Cross.

Recaudación: $ 7.060

Arbitro: señor Aldo Candolini.

Green Cross: Lamel; Hormazábal y Mancilla; Ortiz, Converti y Carmona; Cornejo, F. Díaz, Hermosilla, Alderete y Navarro.

Santiago Morning: Expósito; Grill y Ramírez; Wood, Meneses y Zamora; Hormazábal, Villanueva, Rebello, Fernández y G. Díaz.

41'— Alderete pasó con justeza a HERMOSILLA, que con lanzamiento a media altura abrió el score.

SEGUNDO TIEMPO

30"— Díaz entregó a ALDERETE, que tiró a una esquina, y ¡gol!

19'— Ante un centro de Navarro surgió HERMOSILLA, que anuló por tercera vez a Expósito.

25'— Liquidó un avance HERMOSILLA y convirtió un nuevo ¡gol!

29'—Se cortó Navarro y centró; atropelló FELIX DIAZ, que de cerca logró la quinta conquista para el Green.

38'— Se filtró por el centro WOOD, y de 6 metros batió a Lamel.

40'— Un pase de Wood lo aprovechoó FERNANDEZ, que dió estructura definitiva al marcador, anotando el segundo punto para el Santiago.

EXTRAVIO SU EQUIPO

De regreso del Estadio del Famae, una delegación de futbolistas del Comercio Atlético, extravió en un micro del recorrido "Ovalle-Negrete", la maleta que contenía las camisetas y los carnets de todos los jugadores. Esto ocurrió alrededor de las 20 horas.

Quienes hayan encontrado esta maleta o tengan alguna noticia, deberán dirigirse a la secretaría del club, San Diego 1130, o llamar al teléfono 52166.

TEAM DE PORTO ALEGRE VENCIO EN GUATEMALA

CIUDAD DE GUATEMALA, 4. —(UP.)— El club de fútbol brasileño Gremio, de Porto Alegre, que se encuentra realizando una jira en este país, venció por cinco tantos contra tres a la preselección guatemalteca.

RACING VOLVIO A CAER DERROTADO

BUENOS AIRES, 4.— (UP). — En el partido jugado anoche, entre Racing, campeón de este año, y Estudiantes, venció este último por dos a uno. Esta es la segunda derrota que sufre Racing desde que se aseguró el título, faltándole sólo un partido más

UN CATEGORICO TRIUNFO LOGRARON LOS CICLISTAS CHILENOS EN LIMA

LIMA, 4. (U. P.).— Chile se adjudicó otro rotundo triunfo al cumplirse la tercera fecha de la temporada internacional de ciclismo, destacándose el crack Exequiel Ramírez, no sólo como triunfador de la prueba Australiana, sino por ser el hombre base del equipo chileno, que demostró nuevamente su uniformidad y buena dirección, controlando completamente a los corredores peruanos.

En la primera prueba de persecución por equipos sobre cuatro kilómetros, dieron 16 vueltas a la pista de 250 metros, triunfando el chileno Juan Garrido.

Se tuvo que lamentar la ausencia del buen velocista peruano César Rodríguez, quien se accidentó en los entrenamientos de esta mañana, restando al equipo peruana un elemento de triunfo.

En las 64 vueltas de la Australiana sólo quedaron los chilenos Ramírez y Acuña, y los peruanos Llerena y Poggi, iniciándose el período más emocionante principalmente al entrar los corredores al séptimo embalaje

Llerena tuvo una de sus peores tardes deportivas, demostrando ningún arranque y dejándose controlar por Acuña.

PERSONAL TECNICO NOCTUR... NACION" APORTO $ 1.390.-

No respondió

NO ESTUVO BIEN.— Expósito, puntal de muchas ocasiones en el Santiago, ayer no estuvo acertado, y le marcaron cinco goles. Aquí lo vemos cortando un centro alto de Navarro.

El personal ... LA NACION, ... de la cantidad ... aporte a la camp... Va • l". El deta... ción es el siguien...

Sertorio Yáñez ..
Joaquín Fabres ..
Aleide Figueroa ..
Millán Vicente ..
Rodolfo Vásquez ..
Julio García ..
Gustavo Jiménez ..
Wáshington Anto...
Carlos Koller ..
Francisco Galano ..
N. N. .. .. ..
N. N. .. .. ..
Lionel Yáñez ..
Manuel Gutiérrez ..
Angel Díaz ..
Antonio Goñi ..
Juan Cuevas ..
Humberto Amigo ..
Fernando Ormeño ..
Oscar Díaz ..
Oscar Guzmán ..
Zócimo Tamayo ..
Hugo Grossoll ..
Juan Paniagua ..
Francisco Díaz ..
Justo Villacura ..
Luis Lizana ..
Carlos Calvo ..
Mario Estay ..
Raúl Rebolledo ..
Arnaldo Soto ..
Oscar Cisternas ..
Darío Santander ..
Humberto Castillo ..
Raúl Guzmán ..
...mundo Arcka...
...el Valverde ..
...ndo Navarro ..
...onso Arredondo ..
...aime Núñez ..
...arlos Maldonado ..
...aúl Bello ..
...nrique Palomino ..
...uan Cros-Bucha...
...rnando Rocco ..
...ermín Jara ..
...einaldo Carvajal ..
...ario Cabrera ..
Juan Umaña ..
Samuel Reveco ..
Raúl González G...
Juan Villalón ..
Luis Vega ..
Armando Céspedes ..
Héctor Céspedes ..
Marino Caro ..
Rodolfo Báez ..

Total reunido por ... nal nocturno ...

OFRECEMOS CASAS

900.000.—JOSE DOMINGO CAÑAS, casi esquina Plaza Lillo. Chalet de 2 pisos: 3 dormitorios, 1 baño, escritorio, living, comedor, cocina, dependencias, entrada auto. Terreno 800 m2. (20 x 40). Facilidades.

850.000.—MINISTRO CARVAJAL. Bungalow de 2 dormitorios, 1 baño, living con chimenea, comedor, cocina, dependencias. Terreno 35 x 15 Facilidades.

800.000.—LIRA CON RICANTEN. Propiedad de renta, compuesta de 2 casas antiguas. Terreno 38 x 11.40.

750.000.—AV. SEMINARIO, a 1 cuadra de Providencia. Casa esquina compuesta de 2 departamentos con 2 dormitorios y 1 baño c/u. Terreno 10 x 22.

700.000.—ALMIRANTE PASTENE, a 2 cuadras de Providencia. Casa de construcción sólida. 4 dormitorios, 2 baños, hall, salón, comedor, escritorio, 2 piezas de empleadas. Terreno 16 x 40. Facilidades.

650.000.—VISTA HERMOSA, cerca del Country Club. Bungalow moderno, 3 dormitorios con closets, 1½ baño, living con chimenea, comedor, escritorio, repostero, cocina eléctrica, termo eléctrico, calefacción hidroeléctrica, dependencias, entrada de auto, amplio jardín. Deuda 100.000 Caja EE. PP.

600.000.—JOSE MANUEL INFANTE, a 3 cuadras de Providencia. Buena casa, construcción año 1929, de ladrillo y concreto con cadenas. 2 pisos: 3 dormitorios, 1 baño, living-comedor, escritorio, dependencias, garage, jardín.

350.000.—PORTUGAL, al llegar a Maule. 2 casas de buena construcción antigua, una de 3 dormitorios y la otra de 4 dormitorios. Terreno 10.40 x 28.

300.000.—ANDES, a cuadra y media de Chacabuco. Buena casa antigua: 4 dormitorios, 1 baño, comedor y dependencias. Terreno 7.40 x 36.

250.000.—COMUNA SAN JOSE DE MAIPO al lado Est. San Alfonso. Bungalow construcción moderna. 2 dormitorios con closets, baño, comedor, cocina, 2 piezas de empleadas, entrada de auto, terraza. Terreno 1.350 m2. con 30 árboles frutales en producción. Deuda 39.000 Caja de los Ferrocarriles.

150.000.—AV. AMERICO (San Bernardo). Casa antigua de 10 dormitorios, 2 baños. Terreno 60 x 45.

150.000.—PARRON, Gran Avenida, paradero 21, casita de 8 piezas. Terreno 11 x 32. Deuda $ 12.000 Caja de Ahorros. Renta 1.300 mensuales.

140.000.—MUÑOZ GAMERO, El Salto. Casa habitación moderna: 1 dormitorio, comedor, baño, cocina, jardín. Terreno 295 m2.

350.000.—VITACURA. 1.000 m2. (20 x 50).

190.000.—LOS LEONOS. 361 m2. (22.60 x 16).

190.000.—SAN GERARDO, por Recoleta, 730 m2. (14.30 por 51). Apto para industria; actualmente tiene un departamento de 1 dormitorio, living, baño, galpón, subterráneo de concreto.

190.000.—LA FLORIDA, cerca de Est. Bellavista, 2.700 m2. (30 x 90). Deuda 100.000 al Bco. Sud Americano.

HERNAN RUIZ TAGLE y CIA.
CORREDORES DE PROPIEDADES
MONEDA 1137 - Of. 44 - TELEF. 69423

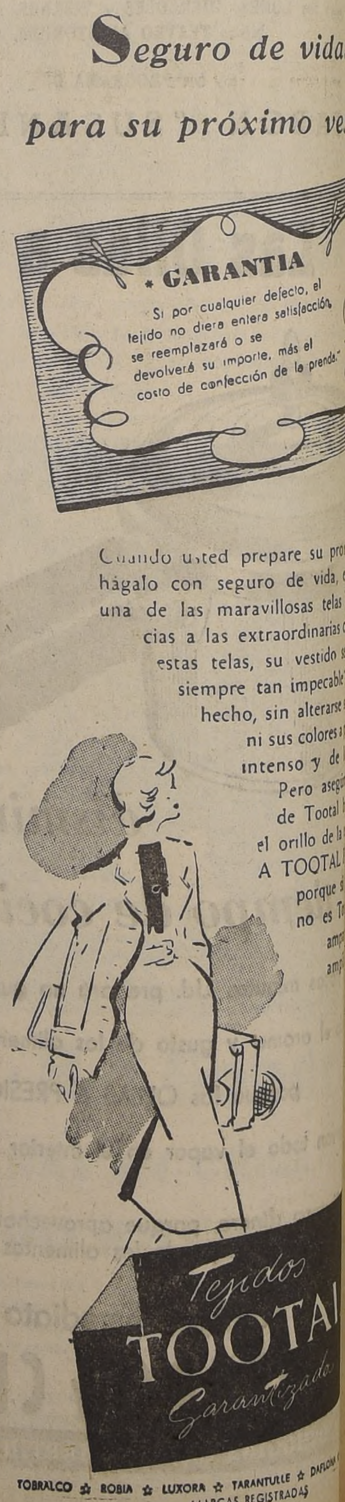

LOTERIA DE CONCEPCION

EXTRACTO DEL SORTEO N.o 584, REALIZADO EL SABADO 3 DE DICIEMBRE DE 1949. PARA LAS SERIES A y B

CON EL PREMIO DE $ 1.000.000.— SALIO FAVORECIDO EL NUMERO 21729

10

01006 — 500
01012 — 500
01042 — 500
01050 — 2.000
01063 — 500
01068 — 500
01069 — 500
01082 — 500
01096 — 500
01097 — 500
01101 — 500
01116 — 500
01128 — 500
01129 — 500
01134 — 500
01135 — 500
01156 — 1.000
01157 — 500
01180 — 500
01188 — 500
01191 — 500
01192 — 2.000
01195 — 500
01208 — 500
01209 — 500
01211 — 500
01214 — 500
01215 — 500
01224 — 500
01260 — 500
01278 — 500
01280 — 500
01307 — 500
01321 — 500
01323 — 500
01337 — 500
01347 — 500
01359 — 500
01373 — 500
01375 — 1.000
01379 — 500
01382 — 500
01385 — 500
01395 — 500
01405 — 500
01426 — 500
01441 — 500
01445 — 500
01457 — 500
01461 — 500
01475 — 500
01482 — 500
01484 — 500
01486 — 500
01502 — 500
01518 — 500
01533 — 500
01544 — 500
01549 — 500
01557 — 500
01563 — 500
[illegible] — 500
01608 — 500
01615 — 500
01617 — 500
01624 — 500
01629 — 500
01646 — 500
01648 — 500
01661 — 500
01685 — 500
01692 — 500
01696 — 500
01702 — 500
01716 — 500
01722 — 500
01730 — 500
01731 — 500
01771 — 500
01785 — 500
01795 — 500
[illegible] — 500
01808 — 500
01809 — 500
01818 — 500
01820 — 500
01832 — 1.000
01849 — 500
01871 — 500
01890 — 500
01903 — 500
01910 — 500
01926 — 500
01940 — 500
01950 — 500
01951 — 500
01977 — 500
01984 — 500
01985 — 500
01986 — 500

20

02032 — 2.000
02048 — 500
[illegible] — 500
02066 — 500
02080 — 500
02083 — 500
02097 — 500
02099 — 500
02106 — 500
02113 — 500
02122 — [illegible]
02137 — 500
02152 — 500
02156 — 500
02162 — 500
02166 — 500
02195 — 500
02196 — 1.000
02197 — 500
02199 — 500
02200 — 500
02204 — 500
02207 — 500
[illegible] — 500
02257 — 500
02259 — 500
02262 — 500
02275 — 500
02324 — 500
02325 — 500
02328 — 500
02340 — 500
02351 — 500
02388 — 500
02390 — 500
02401 — 500
02406 — 500
02409 — 500
02429 — 500
02440 — 500
02446 — 500
02474 — 500
02480 — 500
02496 — 500
02522 — 500
02548 — 500
02563 — 500
02565 — 500
02573 — 500
02580 — 500
02590 — 500
02600 — 500
02621 — 500
02624 — 500
02644 — 500
02646 — 500
02677 — 1.000
02749 — 500
02763 — 1.000
02779 — 500
02784 — 500
02787 — 500
02802 — 500
02817 — 500
02857 — 500
02859 — 500
02865 — 1.000
02866 — 500
02876 — 500
02881 — 500
02916 — 500
02940 — 500
02942 — 500
02945 — 1.000
02950 — 500
02983 — 500
02993 — 500

30

03025 — 500
03032 — 500
03045 — 1.000
03046 — 500
03051 — 500
03052 — 500
03061 — 500
03077 — 500
03086 — 500
03095 — 500
03101 — 500
03106 — 500
03119 — 500
03128 — 1.000
03150 — 500
03152 — 500
03161 — 500
03165 — 500
03178 — 500
03194 — 500
03198 — 500
03209 — 500
03223 — 500
03229 — 500
03240 — 500
03262 — 500
03281 — 500
03304 — 500
03354 — 500
03357 — 500
03362 — 500
03380 — 500
03386 — 2.000
03389 — 500
03402 — 500
03404 — 500
03405 — 500
03419 — 500
03462 — 500
03466 — 500
03482 — 500
03500 — 500
03509 — 2.000
03560 — 500
03577 — 500
03578 — 500
03585 — 500
03600 — 500
03615 — 500
03686 — 500
03697 — 500
[illegible]
03707 — 500
03735 — 500
03753 — 500
03760 — 500
03819 — 1.000
03821 — 500
03824 — 500
03832 — 500
03843 — 500
03855 — 500
03860 — 500
03871 — 500
03873 — 500
03888 — 500
03897 — 500
03913 — 500
03915 — 500
03916 — 500
03927 — 500
03938 — 500
03967 — 500
03991 — 500

40

04000 — 500
04007 — 500
04044 — 500
04056 — 500
04058 — 500
04073 — 500
04475 — 500
04076 — 500
04077 — 500
04080 — 500
04110 — 500
04112 — 500
04114 — 500
04116 — 500
04125 — 500
04133 — 500
04156 — 500
04158 — 500
04172 — 500
04188 — 500
04193 — 500
04209 — 500
04223 — 500
04227 — 500
04234 — 500
04265 — 500
04267 — 500
04278 — 500
04285 — 500
04290 — 500
04326 — 500
04327 — 500
04332 — 500
04341 — 500
04342 — 500
04347 — 500
04351 — 500
04361 — 500
04376 — 500
04378 — 2.000
04385 — 500
04395 — 500
04405 — 500
04421 — 500
04451 — 500
04457 — 500
04500 — 500
04517 — 500
04526 — 500
04533 — 500
04554 — 500
04568 — 500
04601 — 500
04614 — 500
04646 — 500
04663 — 500
04666 — 500
04676 — 500
04687 — 500
04710 — 500
04741 — 500
04745 — 500
04766 — 500
04850 — 500
04856 — 2.000
04859 — 500
04873 — 500
04879 — 500
04882 — 500
04885 — 500
04895 — 500
04898 — 500
04916 — 500
04933 — 500
04941 — 500
04943 — 500
04971 — 500
04973 — 500
04984 — 500
04989 — 500
[illegible] — 500

50

05008 — 500
05016 — 500
05022 — 500
05032 — 5.000
05033 — 500
05049 — 500
05050 — 500
05063 — 500
05066 — 500
05069 — 1.000
05099 — 500
05112 — 500
05147 — 500
05162 — 500
05175 — 500
05179 — 500
05204 — 2.000
05213 — [illegible]
05221 — 500
05232 — 500
05245 — 500
05248 — 500
05254 — 500
05257 — 500
05267 — 500
05272 — 500
05273 — 500
05277 — 500
05317 — 500
05320 — 500
05346 — 500
05357 — 500
05360 — 500
05375 — 500
05376 — 500
05380 — 500
05386 — 500
05406 — 500
05455 — 500
05469 — 500
05484 — 500
05503 — 500
05514 — 500
05515 — 500
05534 — 500
05540 — 500
05561 — 500
05572 — 500
05643 — 500
05658 — 500
05660 — 500
05663 — 500
05681 — 500
05682 — 500
05686 — 500
05691 — 500
05713 — 500
05716 — 500
05739 — 500
05775 — 500
05784 — 500
05791 — 500
05816 — 500
05829 — 500
05830 — 500
05845 — 500
05853 — 500
05916 — 500
05945 — 500
05955 — 500
05964 — 500
05971 — 500
05975 — 500
05978 — 500
05984 — 500
05989 — 500

60

06000 — 500
06012 — 500
06041 — 500
06050 — 500
06072 — 500
06087 — 500
06089 — 500
06096 — 500
06102 — 500
06105 — 500
06111 — 500

06116
$ 10.000

06125 — 500
06128 — 500
06170 — 500
06208 — 500
06213 — 1.000
06217 — 500
06223 — 500
06224 — 500
06226 — 500
06238 — 500
06254 — 500
06266 — 500
06284 — 500
06290 — 500
06299 — 1.000
06320 — 500
06335 — 500
06337 — 500
06366 — 500
06368 — 500
06383 — 2.000
06403 — 500
06409 — 500
06415 — 500
06423 — 500
06436 — 500
06440 — 500
[illegible] — 500
06477 — 500
06498 — 500
06500 — 500
06532 — 500
06574 — 500
06585 — 500
06593 — 500
06617 — 500
06642 — 500
06652 — 500
06686 — 500
06692 — 500
06704 — 500
06720 — 500
06721 — 500
06730 — 500
06733 — 500
06744 — 500
06756 — 500
06782 — 500
06790 — 500
06791 — 500
06796 — 500
06799 — 1.000
06803 — 1.000
06805 — 500
06809 — 500
06814 — 500
06819 — 500
06824 — 500
06838 — 500
06861 — 500
06868 — 500
06873 — 500
06885 — 500
06887 — 500
06893 — 500
06911 — 500
06917 — 500
06930 — 500
06951 — 500
06953 — 500
06954 — 500
06962 — 500
06963 — 500
[illegible]66 — 500
06983 — 500
06990 — 500

70

07001 — 500
07009 — 500
07017 — 500
07033 — 500
07036 — 500
07069 — 500
07070 — 500
07078 — 500
07079 — 500
07081 — 500
07082 — 500
07103 — 500
07104 — 500
07111 — 500
07116 — 500
07127 — 500
07129 — 500
07137 — 500
07143 — 500
07146 — 500
07169 — 500
07171 — 500
07176 — 500
07180 — 500
07187 — 500
07201 — 500
07217 — 500
07223 — 500
07257 — 500
07259 — 500
07261 — 500
07272 — 500
07279 — 500
07281 — 500
07285 — 500
07287 — 500
07301 — 500
07303 — 500
07308 — 500
07309 — 500
07316 — 500
07318 — 500
07319 — 500
07328 — 500
07344 — 500
07348 — 500
07369 — 500
07395 — 500
07443 — 500
07475 — 500
07491 — 500
07508 — 500
07509 — 500
07556 — 500
07572 — 500
07576 — 500
07588 — 500
07589 — 500
07594 — 500
07602 — 500
07608 — 500
07634 — 500
07660 — 500
07692 — 500
07716 — 500
07719 — 500
07729 — 1.000
07751 — 500
07759 — 500
07768 — 500
07773 — 500
07782 — 500
07797 — 500
07805 — 500
07820 — 500
07829 — 500
07838 — 500
07844 — 500
07845 — 500
07854 — 500
07859 — 1.000
07867 — 500
07892 — 500
07903 — 500
07916 — 500
07927 — 500
07933 — 500
07939 — 500
07943 — 500
07964 — 500
07975 — 500
07977 — 500
07983 — 500
07985 — 500
07996 — 500

80

08003 — 500
08018 — 500
08037 — 500
08040 — 500
08044 — 500
08053 — 500
08057 — 500
08076 — 500
08083 — 500
08124 — 500
08134 — 500
08136 — 500
08144 — 500
08147 — 500
08152 — 500
08153 — 500
08155 — 500
08161 — 500
08165 — 500
08173 — 500
08180 — 500
08193 — 500
08202 — 500
08203 — 500
08220 — 1.000
08233 — 500
08247 — 500
08266 — 500
08279 — 500
08283 — 500
08344 — 500
08349 — 500
08358 — 500
08359 — 500
08361 — 500
08367 — 500
08371 — 500
08373 — 500
08390 — 500
08392 — 500
08399 — 500
08429 — 500
08453 — 500
08457 — 1.000
08464 — 500
08468 — 500
08482 — 500
08488 — 500
08532 — 500
08537 — 500
08544 — 500
08554 — 500
08571 — 500
08579 — 500
08583 — 500
08603 — 500
08607 — 500
08616 — 500
08620 — 500
08631 — 1.000
08638 — 500
08644 — 500
08649 — 500
08686 — 500
08694 — 500
08710 — 500
08713 — 500
08714 — 500
08733 — 500
08770 — 500
08775 — 500
08813 — 500
08816 — 500
08828 — 500
08837 — 500
08840 — 500
08846 — 500
08853 — 500
08859 — 500
08867 — 500
08869 — 500
08874 — 500
08879 — 500
08889 — 500
08907 — 500
08917 — 500
08919 — 1.000
08938 — 500
08939 — 500
08941 — 500
08948 — 500
08951 — 500
08955 — 500
08974 — 500
08983 — 500
08989 — 500

90

09015 — 500
09034 — 500
09047 — 500
09051 — 500
09058 — 500
09099 — 500
09124 — 1.000
09137 — 500
09139 — 500
09148 — 500
09182 — 500
09187 — 500
09190 — 500
09193 — 500
09196 — 500
09199 — 500
09200 — 500
09231 — 500
09235 — 500
09243 — 500
09244 — 500
09264 — 500
09268 — 500
09269 — 500
09287 — 500
09294 — 500
09301 — 500
09316 — 500
09317 — 500
09323 — 500
09331 — 500
09334 — 500
09340 — 1.000
09343 — 500
09346 — 500
09348 — 500
09350 — 500
09373 — 500
09385 — 500
09388 — 500
09391 — 500
09408 — 500
09417 — 1.000
09463 — 500
09466 — 1.000
09468 — 500
09492 — 500
09500 — 500
09510 — 500
09517 — 500
09520 — 500
09533 — 500
09538 — 500
09543 — 500
09545 — 500
0954[illegible] — 500
09562 — 500
09591 — 500
09631 — 500
09645 — 500
09648 — 500
09662 — 500
09666 — 500
09673 — 500
09677 — 500
09682 — 500
09702 — 500
09713 — 500
09727 — 500
09751 — 500
09255 — 500
09770 — 500
09777 — 500
09778 — 500
09782 — 500
09789 — 500
09813 — 500
09817 — 500
09832 — 500
09845 — 500
09852 — 500
09872 — 500
09914 — 500
09916 — 500
09923 — 500
09949 — 500
09982 — 500

100

10017 — 500
10063 — 500
10064 — 500
10078 — 500
10079 — 500
10083 — 500
10089 — 500
10098 — 500
10106 — 500
10121 — 500
10141 — 500
10178 — 500
10179 — 500
10181 — 500
10186 — 500
10193 — 500
10194 — 500
10211 — 500
10236 — 500
10242 — 500
10247 — 500
10276 — 500
10280 — 500
10299 — 500
10307 — 500
10313 — 500
10327 — 500
10330 — 500
10340 — 500
10357 — 500
10418 — 500
10449 — 500
10451 — 500
10452 — 500
10477 — 500
10494 — 500
10497 — 500
10510 — 500
10541 — 500
10548 — 500
10570 — 500
10576 — 500
10582 — 500
10618 — 500
10619 — 1.000
10631 — 500
10639 — 500
10651 — 500
10656 — 500
10657 — 500
10664 — 500
10665 — 500
10684 — 500
10687 — 500
10719 — 500
10720 — 500
10721 — 500
10728 — 1.000
10743 — 500

10781
$ 10.000

10784 — 2.000
10790 — 500
10795 — 500
10796 — 2.000
10801 — 500
10804 — 500
10822 — 500
10844 — 500
10859 — 500
10881 — 500
10908 — 500
10915 — 500
10921 — 500
10924 — 500
10936 — 500
10942 — 500
10944 — 500
10956 — 500
10965 — 500
10984 — 500
10987 — 500
10988 — 500
10992 — 2.000
10993 — 500

110

11014 — 500
11027 — 500
11038 — 500
11040 — 500
11051 — 5.000
11052 — 500
11054 — 500
11063 — 500
11070 — 500
11078 — 500
11103 — 500
11142 — 500
11143 — 500
11157 — 500
11174 — 500
11177 — 500
11185 — 500
11187 — 500
11197 — 500
11200 — 500
11204 — 500
11207 — 500
11208 — 500
11213 — 500
11227 — 500
11232 — 500
11233 — [illegible]
11237 — 500
11250 — 500
11292 — 500
11320 — 500
11323 — 500
11331 — 500
11343 — 1.000
11360 — 500
11367 — 500
11371 — 500
11376 — 1.000
11386 — 500
11407 — 1.000
11413 — 500
11417 — 500
11420 — 500
11424 — 500
11438 — 500
11441 — 500
11451 — 500
11512 — 500
11517 — 500
11529 — 500
11569 — 500
11590 — 500
11603 — 500
11606 — 500
11625 — 500
11645 — 500
11651 — 500
11652 — 500
11659 — 500
11665 — 500
11668 — 500
11673 — 500
11695 — 500
11717 — 500
11725 — 500
11726 — 500
11728 — 500
11735 — 500
11743 — 500
11748 — 500
11757 — 500
11771 — 500
11778 — 500
11814 — 500
11844 — 500
11852 — 500
11856 — 500
11867 — 500
11869 — 500
11873 — 500
11874 — 500
11907 — 500
11944 — 500
11946 — 500
11960 — 500
11976 — 500
11991 — 500
11998 — 500

120

12009 — 500
12013 — 500
12017 — 500
12035 — 500
12040 — 500
12043 — 500
12045 — 500
12058 — 500
12060 — 500
12109 — 500
12127 — 500
12158 — 500
12164 — 500
12166 — 500
12173 — 500
12182 — 500
12191 — 500
12194 — 500
12197 — 500
12222 — 500
12224 — 500
12226 — 500
12247 — 500
12274 — 500
12305 — 500
12338 — 500
12348 — 500
12350 — 500
12355 — 500
12418 — 2.000

12435
$ 10.000

12446 — 500
12449 — 500
12451 — 500
12455 — 500
12457 — 500
12458 — 500
12466 — 500
12467 — 500
12470 — 500
12503 — 500
12504 — 500
12509 — 500
12512 — 500
12525 — 500
12578 — 500
12581 — 500
12582 — 500
12586 — 500
12596 — 500
12597 — 500
12610 — 1.000
12620 — 500
12642 — 500
12645 — 500
12654 — 1.000
12673 — 500
12692 — 500
12703 — 500
12705 — 500
12741 — 500
12763 — 500
12779 — 500
12786 — 500
12795 — 500
12799 — 500
12810 — 500
12836 — 500
12842 — 500
12843 — 500
12844 — 500
12845 — 500
12854 — 500
12865 — 500
12877 — 500
12879 — 500
12887 — 500
12890 — 500
12899 — 500
12904 — 500
12917 — 500
12924 — 500
12946 — 500
12953 — 500
12958 — 500
12971 — 500
12997 — 500

130

13019 — 500
13035 — 500
13037 — 500
13053 — 1.000
13067 — 500
13074 — 500
13089 — 500
13099 — 500
13110 — 500
13128 — 500
13129 — 500
13147 — 500
13170 — 500
13176 — 500
13183 — 500
13240 — 500
13255 — 500
13272 — 500
13298 — 500
13317 — 1.000
13319 — 500
13335 — 500
13362 — 500
13364 — 500
13389 — 500
13408 — 500
13414 — 500
13419 — 500
13424 — 500
13432 — 500
13436 — 500
13476 — 500
13483 — 500
13489 — 500
13503 — 500
13504 — 500
13538 — 500
13541 — 500
13577 — 500
13578 — 500
13581 — 1.000
13589 — 500
13594 — 500
13605 — 500
13617 — 500
13618 — 500
13622 — 500
13626 — 500
13630 — 500
13654 — 500
13660 — 500
13662 — 500
13666 — 500
13686 — 500
13696 — 500
13726 — 500
13737 — 500
13738 — 500
13740 — 500
13750 — 500
13779 — 500
13786 — 500
13802 — 500
13809 — 500
13831 — 500
13837 — 500
13851 — 500
13876 — 500
13877 — 1.000
13893 — 500
13914 — 1.000
13919 — 500
13925 — 500
13932 — 500
13968 — 500
13979 — 500
13984 — 500
13995 — 500

140

14013 — 500
14015 — 500
14025 — 500
14075 — 500
14116 — 500
14117 — 500
14125 — 500
14126 — 1.000
14133 — 500
14166 — 500
14181 — 500
14204 — 500
14216 — 500
14225 — 500
14236 — 500
14273 — 500
14304 — 500
14323 — 500
14325 — 500
14341 — 500
14387 — 500
14421 — 500
14344 — 500
14446 — 1.000
14351 — 500
14360 — 500
14365 — 500
14478 — 1.000
14487 — 500
14524 — 500
14531 — 500
14536 — 500
14538 — 500
14541 — 500
14542 — 500
14550 — 500
14563 — 500
14565 — 500
14579 — 500
14588 — 1.000
14592 — 500
14622 — 500
14633 — 500
14640 — 500
14647 — 500
14666 — 500
14668 — 500
14681 — 500
14695 — 500
14721 — 500
14722 — 500
14726 — 500
14735 — 500
14747 — 500
14780 — 500
14806 — 500
14819 — 500
14829 — 500
14834 — 500
14853 — 500
14854 — 500
14895 — 500
14907 — 500
14913 — 500
14928 — 500
14932 — 1.000
14942 — 500
14954 — 500
14963 — 500
14964 — 500
14969 — 500
14990 — 500
14994 — 500

150

15008 — 500
15019 — 1.000
15047 — 2.000
15051 — 500
15052 — 500
15055 — 1.000
15063 — 500
15064 — 500
15076 — 500
15103 — 500
15104 — 500
15117 — 500
15124 — 500
15148 — 500
15153 — 500
15210 — 500
15211 — 500
15213 — 500
15235 — 500
15252 — 500
15278 — 500
15269 — 1.000
15280 — 500
15311 — 500
15317 — 500
15318 — 500
15325 — 500
15340 — 500
15386 — 500
15402 — 500
15411 — 500
15415 — 500
15419 — 500
15438 — 500
15520 — 500
15524 — 500
15533 — 500
15542 — 500
15577 — 500
15590 — 500
15595 — 500
15598 — 500
15614 — 1.000
15615 — 500
15632 — 500
15637 — 500
15654 — 500
15659 — 1.000
15664 — 500
15706 — 500
15714 — 500
15719 — 500
15722 — 500
15739 — 1.000
15745 — 500
15758 — 500
15761 — 500
15763 — 500
15767 — 500
15775 — 500
15787 — 500
15788 — 500
15819 — 500
15828 — 500
15851 — 500
15879 — 500
15880 — 500
15895 — 5.000
15907 — 500
15909 — 500
15931 — 1.000
15968 — 500
15973 — 500

160

16000 — 500
16007 — 500
16014 — 500
16023 — 500
16027 — 500
16034 — 500
16045 — 500
16046 — 500
16099 — 500
16120 — 500
16130 — 500
16134 — 500
16142 — 500
16189 — 500
16203 — 500
16208 — 500
16215 — 500
16220 — 500
16225 — 500
16228 — 500
16233 — 500
16244 — 500
16250 — 500
16263 — 500
16288 — 1.000
16298 — 500
16315 — 500
16329 — 500
16339 — 500
16348 — 500
16361 — 500
16369 — 500
16429 — 500
16460 — 5.000
16470 — 500
16476 — 500
16497 — 500
16503 — 500
[illegible] — 500
16511 — 500
[illegible]14 — 500
[illegible] — 500
16559 — 500
16579 — 500
16601 — 500
16613 — 2.000
16615 — 500
16629 — 500
16634 — 500
16642 — 500
16655 — 500
16694 — 500
16697 — 500
16704 — 500
16705 — 500
16715 — 500
16720 — 500
16731 — 1.000
16746 — 500
16763 — 500
16796 — 500
16803 — 500
16815 — 1.000
16819 — 500
16821 — 500
16840 — 500
16848 — 500
16860 — 500
16861 — 500
16870 — 1.000
16888 — 500
16908 — 500
16953 — 1.000
16959 — 500
16984 — 500

170

17001 — 500
17022 — 2.000
17039 — 500
17049 — 500
17050 — 500
17055 — 500
17056 — 500
17060 — 500
17065 — 500
17072 — 500
17080 — 1.000
17098 — 1.000
17099 — 500
17111 — 500
17116 — 500
17150 — 500
17167 — 500
17186 — 500
17193 — 500
17194 — 500
17196 — 500
17213 — 500
17214 — 500
17216 — 500
17230 — 500
17235 — 500
17242 — 500
17256 — 500
17262 — 500
17268 — 500
17280 — 500
17314 — 2.000
17320 — 500
17340 — 500
17353 — 500
17378 — 500
17384 — 500
17406 — 500
17413 — 500
17470 — 500
17518 — 500
17548 — 2.000
17558 — 500
17593 — 500
17603 — 500
17605 — 500
17615 — 500
17634 — 500
17643 — 500
17657 — 500
17701 — 500
17703 — 500
17713 — 500
17741 — 500
17750 — 500
17786 — 500
17795 — 1.000
17803 — 2.000
17814 — 500
17819 — 500
17842 — 500
17845 — 500
17846 — 500
17852 — 500
17862 — 500
17863 — 500
17907 — 500
17908 — 500
17911 — 500
17930 — 500
17931 — 500
17962 — 500
17971 — 500
17976 — 500
17982 — 500
17990 — 500
17997 — 500

180

18015 — 500
18017 — 500
18030 — 500
18057 — 500
[illegible] — 500
18074 — 500
18076 — 500
18082 — 500
18091 — 500
18096 — 500
[illegible]16 — 500
18[illegible] — 500
18129 — 500
18140 — 1.000
18148 — 500
18152 — 1.000
18160 — 500
[illegible]
18168 — 500
18183 — 500
18189 — 500
18205 — 500
18216 — 500
18224 — 500
18230 — 500
18238 — 500
18242 — 500
18251 — 500
18265 — 500
18282 — 500
18283 — 500
18285 — 1.000
18297 — 500
18306 — 500
18313 — 500
18322 — 500
18325 — 500
18348 — 500
18385 — 500
18387 — 500
18396 — 500
18401 — 500
18402 — 500
18421 — 500
18426 — 500
18428 — 500
18429 — 500
18446 — 500
18447 — 500
18449 — 500
18450 — 500
18463 — 500
18471 — 2.000
18500 — 500
18508 — 500
18519 — 500
18522 — 500
18530 — 500
18539 — 500
18546 — 500
18578 — 500
18591 — 500
18596 — 1.000
18638 — 500
18646 — 500
18667 — 500
18673 — 500
18717 — 500
18722 — 500
18723 — 500
18731 — 500
18755 — 500
18756 — 500
18757 — 500
18767 — 500
18774 — 500
18804 — 500
18813 — 500
18842 — 500
18851 — 500
18862 — 500
18889 — 500
18890 — 500
18896 — 500
18918 — 500
18931 — 500
18935 — 500
18957 — 500
18978 — 500
18998 — 500

190

19008 — 500
190[illegible] — 500
19028 — 500
19030 — 500
19051 — 500
19065 — 500
19068 — 500
19085 — 500
19098 — 500
19101 — 1.000
19102 — 500
19110 — 500
19111 — 500
19115 — 500
19126 — 500
19131 — 500
19134 — 500
19141 — 500
19151 — 500
19161 — 1.000
19170 — 500
19188 — 500
19192 — 500
19225 — 1.000
19236 — 500
19242 — 500
19257 — 500
19275 — 500
19278 — 500
19346 — 500
19348 — 500
19358 — 500
19377 — 500
19402 — 500
19406 — 500
19413 — 500
19418 — 500
19442 — 500
19457 — 500
19470 — 500
19497 — 500
19507 — 500
19510 — 500
19544 — 500
19549 — 500
19563 — 500
19578 — 500
19593 — 500
19594 — 500
19595 — 500
19602 — 500
19621 — 500
19622 — 1.000
19648 — 500
19669 — 500
19686 — 500
19694 — 1.000
19701 — 500
19702 — 500
19718 — 500
19728 — 500
19733 — 500
19767 — 500
19791 — 500
19795 — 500
19796 — 500
19809 — 500
19817 — 500
19823 — 500
19825 — 500
19826 — 500
19840 — 500
19847 — 500
18872 — 500
19889 — 500
19898 — 500
19900 — 500
19932 — 500
19947 — 500
19978 — 500
19983 — 500

200

20000 — 500
20015 — 500
20023 — 500
20052 — 500
20071 — 500
20086 — 500
20089 — 500
20099 — 500
20109 — 500
20110 — 500
20118 — 500
20137 — 500
20167 — 500
20173 — 500
20175 — 500
20194 — 500
20206 — 500
20214 — 500
20220 — 500
20234 — 500
20235 — 500
20256 — 500
20264 — 1.000
20272 — 500
20293 — 500
20298 — 500
20318 — 500
20326 — 500
20332 — 500
20334 — 500
20336 — 500
20339 — 500
20343 — 500
20346 — 500
20353 — 500
20355 — 500
18442 — 500
20444 — 500
20454 — 500
20456 — 500
20487 — 500
20489 — 500
20530 — 500
20537 — 500
20540 — 500
20573 — 500
20582 — 500
20597 — 1.000
20624 — 500
20656 — 500
[illegible]7 — 500
20687 — 500
20728 — 500
20745 — 500
20752 — 500
20762 — 500
2079[illegible] — 500
20801 — 500
20805 — 500
20813 — 500
20832 — 500
20851 — 500
20870 — 500
20874 — 500
20888 — 500
20900 — 500
20910 — 500
20915 — 500
20924 — 500
20933 — 500
20945 — 500
20950 — 500
20965 — 500
20968 — 500
20970 — 500
20976 — 500
20983 — 500
20984 — 500

210

21001 — 500
21020 — 500
21038 — 500
21049 — 500
21051 — 500
21053 — 500
21062 — 1.000
21070 — 500
21075 — 500
21084 — 500
[illegible]
21088 — 500
21094 — 500
21098 — 500
21100 — 500
21117 — 500
21134 — 500
21146 — 500
21206 — 500
21214 — 500
21226 — 500
21239 — 500
21253 — 500
21265 — 500
21280 — 500
21282 — 500
21292 — 500
21297 — 500
21300 — 500
21313 — 500
21315 — 500
21320 — 5.000
21331 — 500
21349 — 500
21364 — 500
21383 — 500
21384 — 500
21406 — 1.000
21412 — 500
21425 — 1.000
21429 — 500
21437 — 500
21438 — 500
21446 — 500
21450 — 500
21452 — 500
21454 — 500
21466 — 500
21475 — 500
21488 — 500
21508 — 500
21511 — 500
21521 — 500
21524 — 500
21535 — 500
21556 — 500
21596 — 500
21607 — 500
21617 — 500
21629 — 500
21635 — 1.000
21660 — 500
21674 — 500
21676 — 500
21699 — 500
21700 Ctn. 500
21701 Ctn. 500
21702 Ctn. 500
21703 Ctn. 500
21704 Ctn. 500
21705 Ctn. 500
21706 Ctn. 500
21707 Ctn. 500
21708 Ctn. 500
21709 Ctn. 500
21710 Ctn. 500
21711 Ctn. 500
21712 Ctn. 500
21713 Ctn. 500
21714 Ctn. 500
21715 Ctn. 500
21716 Ctn. 500
21717 Ctn. 500
21718 Ctn. 500
21719 Ctn. 500
21720 Ctn. 500
21721 Ctn. 500
21722 Ctn. 500
21723 Ctn. 500
21724 Ctn. 500
21725 Ctn. 500
21726 Ctn. 500
21727 Ctn. 500
21727 — 500

Aprox.
21728 — 25.000

21729
$ 1.000.000

Aprox.
21730 — 25.000

21731 Ctn. 500
21732 Ctn. 500
21733 Ctn. 500
21734 Ctn. 500
21735 Ctn. 500
21736 Ctn. 500
21737 Ctn. 500
21738 Ctn. 500
21739 Ctn. 500
21740 Ctn. 500
21741 Ctn. 500
21742 Ctn. 500
21743 Ctn. 500
21744 Ctn. 500
21745 Ctn. 500
21746 Ctn. 500
21747 Ctn. 500
21748 Ctn. 500
21749 Ctn. 500
21750 Ctn. 500
21751 Ctn. 500
21752 Ctn. 500
21753 Ctn. 500
21754 Ctn. 500
21755 Ctn. 500
21756 Ctn. 500
21757 Ctn. 500
21758 Ctn. 500
21759 Ctn. 500
21760 Ctn. 500
21761 Ctn. 500
21761 — 2.000
21762 Ctn. 500
21763 Ctn. 500
21764 Ctn. 500
21765 Ctn. 500
21765 — 500
21766 Ctn. 500
21767 Ctn. 500
21767 — 500
21768 Ctn. 500
21769 Ctn. 500
21770 Ctn. 500
21771 Ctn. 500
21772 Ctn. 500
21773 Ctn. 500
21774 Ctn. 500
21775 Ctn. 500
21776 Ctn. 500
21777 Ctn. 500
21778 Ctn. 500
21779 Ctn. 500
21780 Ctn. 500
21781 Ctn. 500
21782 Ctn. 500
21783 Ctn. 500
21784 Ctn. 500
21785 Ctn. 500
21786 Ctn. 500
21787 Ctn. 500
21788 Ctn. 500
21789 Ctn. 500
21790 Ctn. 500
21791 Ctn. 500
21792 Ctn. 500

21793
$ 20.000

21793 Ctn. 500
21794 Ctn. 500
21795 Ctn. 500
21796 Ctn. 500
21797 Ctn. 500
21798 Ctn. 500
21799 Ctn. 500
21824 — 500
21885 — 300
21903 — 500
21907 — 1.000

220

22004 — 500
22005 — 500
22032 — 500
22043 — 500
22046 — 500
22049 — 500
22067 — 500
22076 — 500
22105 — 500
22140 — 500
22150 — 500
22165 — 500
22167 — 500
22182 — 500
22183 — 500
22185 — 500
22187 — 500
22188 — 500
22194 — 500
22197 — 500
22227 — 500
22234 — 500
22244 — 1.000
22248 — 500
22255 — 500
22264 — 500
22282 — 500
22290 — 500
22301 — 500
22307 — 1.000
22309 — 500
22314 — 500
22322 — 500
22346 — 500
22363 — 500
22385 — 500
22397 — 500
22402 — 500
22424 — 5.000
22443 — 500
22447 — 500
22476 — 500
22477 — 500
22482 — 500
22500 — 500
22509 — 500
22514 — 500
22531 — 500
22539 —
22541 — 500
22564 — 500
22577 — 500
22588 — 500
22590 — 500
22591 — 500
22605 — 500
22621 — 500
22633 — 500
22639 — 500
22645 — 500
22651 — 500
22657 — 500
22672 — 500
22716 — 500
22720 — 500
22783 — 500

22826
$ 50.000

22836 — 500
22842 — 500
22851 — 500
22872 — 500
22885 — 500
22891 — 500
22934 — 500
22953 — 500
22957 — 500
22961 — 500
22972 — 500
22985 — 500
22989 — 500

230

23016 — 1.000
23028 — 500
23043 — 500
23047 — 500
23053 — 500
23085 — 500
23095 — 500
23096 — 500
23110 — 500
23113 — 500
23115 — 500
23152 — 500
23163 — 1.000
23172 — 500
[illegible]99 — 500
23214 — 500
23229 — 500
23251 — 500
23264 — 500
23278 — 500
23283 — 500
23292 — 500
23318 — 500
23320 — 5.000
23332 — 500
23338 — 500
23365 — 500
23378 — 500
23392 — 500
23394 — 500
23406 — 500
23409 — 500
23413 — 500
23420 — 500
23431 — 500
23471 — 500
23476 — 500
23484 — 500
23493 — 500
23515 — 500
23531 — 500
23547 — 2.000
23568 — 500
23573 — 500
23575 — 500
23587 — 500
23604 — 500
23611 — 500
23614 — 500
23631 — 500
23670 — 500
23674 — 500
23679 — 500
23693 — 500
23696 — 500
23700 — 500
23703 — 500
23717 — 500
23771 — 500
23785 — 500
23809 — 500
23813 — 500
23821 — 500
23834 — 500
23837 — 500
23865 — 500
23914 — 500
[illegible]9 — 500
23930 — 500
23952 — 500
23973 — 500
23995 — 500

240

24007 — 500
24023 — 500
24033 — 500
24045 — 500
24061 — 500
24084 — 500
24100 — 500
24117 — 1.000
24132 — 500
24147 — 500
24173 — 500
24175 — 500
24190 — 500
24191 — 2.000
24219 — 500
24223 — 500
24233 — 500
24245 — 500
24256 — 1.000
24263 — 500
24279 — 500
24303 — 500
24305 — 500
24312 — 500
24314 — 500
24316 — 500
24325 — 500
24341 — 500
24344 — 2.000
24348 — 500
24356 — 500
24364 — 500
24366 — 500
24372 — 500
24375 — 500
24380 — 500
24384 — 500
24396 — 500
24417 — 500
24423 — 500
24428 — 500
24436 — 500
24460 — 500
24464 — 500
24471 — 500
24475 — 500
24485 — 500
24490 — 500
24496 — 500
24499 — 500

24508
$ 20.000

24525 — 500
24528 — 500
24530 — 500
24540 — 500
24548 — 500
24561 — 500
24565 — 500
24572 — 500
[illegible]75 — 500
24591 — 500
24596 — 500
24601 — 500
24613 — 500
24614 — 500
24628 — 500
24640 — 500
[illegible]42 — 500
24674 — 500
24695 — 500
24703 — 500
24705 — 500
24719 — 500
24740 — 500
24759 — 500
24771 — 500
24781 — 500
24792 — 500
24802 — 500
24815 — 500
24842 — 500
24857 — 500
24883 — 500
24884 — 500
[illegible] — 500
24908 — 500
24915 — 500
24950 — 500
24963 — 500
24983 — 500
24996 — 5.000

250

25016 — 500
25037 — 500
25041 — 500
25052 — 500
25053 — 500
25065 — 500
25067 — 500
25074 — 500
25111 — 500
25112 — 500
25130 — 500
25151 — 500
25195 — 500
25197 — 500
25208 — 500
25224 — 500
25255 — 500
25274 — 500
25288 — 500
25290 — 500
25309 — 500
25323 — 500
25332 — 500
25337 — 500
25345 — 500
25357 — 500
25384 — 500
25410 — 500
25415 — 500
25443 — 500
25444 — 1.000
25447 — 500
25449 — 500
25450 — 500
25459 — 500
25462 — 500
25468 — 500
25502 — 500
25520 —
25521 — 500
25534 — 500
25563 — 500
25568 — 500
25569 — 1.000
25574 — 500
25584 — 500
25594 — 500
25596 — 500
25601 — 500
25614 — 500
25621 — 500
25645 — 500
25656 — 500
25562 — 500
25666 — 500
25674 — 500
25679 — 500
25723 — 500
25732 — 500
25748 — 500
25760 — 500
25762 — 500
25763 — 500
25785 — 500
25790 — 500
25815 — 500
25816 — 500
25827 — 500
25855 — 500
25868 — 500
25916 — 500
25951 — 500
25965 — 500
25973 — 500
25978 — 500

260

26016 — 1.000
26026 — 500
26030 — 500
26036 — 500
26059 — 500
26080 — 500
26106 — 500
26160 — 500
26169 — 500
26197 — 500
26200 — 500
26203 — 500
26204 — 500
26224 — 500
26235 — 500
26236 — 500
26239 — 500
26241 — 500
26251 — 500
26264 — 500
25267 — 500
26273 — 500
26275 — 500
26283 — 500
26306 — 500
26315 — 500
26318 — 500
26323 — 500
26327 — 500
26337 — 500
26371 — 500
26382 — 500
26389 — 500
26393 — 500
26411 — 500
26421 — 500
26443 — 500
26464 — 500
26485 — 500
26509 — 500
[illegible]5 — 500
26528 — 500
26541 — 500
26547 — 500
26576 — 500
26578 — 500
26589 — 500
26625 — 1.000
26628 — 500
26642 — 500
26665 — 500
26730 — 500
26745 — 500
26771 — 500
26780 — 500
26789 — 500
26790 — 500
26811 — 500
26830 — 500
26839 — 500
26849 — 500
26853 — 2.000
26866 — 500
26886 — 500
26887 — 500
26949 — 500
[illegible] — 500
26968 — 500
26970 — 500
26[illegible]3 — 500
26998 — 1.000

270

27015 — 500
27023 — 500
27033 — 500
27034 — 500
27037 — 500
27039 — 500
27062 — 500
27066 — 500
27080 — 500
27082 — 500
27085 — 500
27091 — 500
27096 — 500
27100 — 500
27121 — 500
27127 — 500
27167 — 500
27180 — 500
27184 — 500
27205 — 500
27216 — 500
27229 — 500
27237 — 500
27238 — 500
27248 — 500
27262 — 500
27286 — 500
27307 — 500
27321 — 1.000
27328 — 500
27351 — 500
27362 — 500
27412 — 500
27425 — 500
27433 — 500
27445 — 500
27449 — 500
27450 — 500
27478 — 500
27482 — 500
27488 — 500
27489 — 500
27524 — 500
27567 — 500
27572 — 500
27573 — 500
27615 — 500
27625 — 500
27630 — 5.000
27643 — 500
27689 — 500
27692 — 500
27720 — 500
27722 — 500
27738 — 500
27761 — 500
27762 — 500
27783 — 500
27795 — 500
27806 — 500
27831 — 500
27845 — 500
27849 — 500
27852 — 500
27896 — 500
27908 — 500
27917 — 500
27942 — 500
27972 — 1.000
27975 — 500
27982 — 500
27989 — 500

280

28020 — 500
28036 — 500
28054 — 500
28072 — 500
28093 — 500
28101 — 500
28102 — 500
28114 — 500
28131 — [illegible]
28161 — 500
28166 — 500
28191 — 1.000
28211 — 500
28251 — 500
28264 — 500
28271 — 500
28300 — 1.000
28319 — 500
28352 — 500
28374 — 500
28378 — 500
28383 — 500
28388 — 500
28415 — 500
28416 — 500
28419 — 500
[illegible] — 500
28446 — 500
28448 — 500
28469 — 1.000
28477 — 500
28484 — 5.000
28489 — 500
28494 — 500
28506 — 500
28508 — 500
28517 — 500
28530 — 500
28544 — 500
28550 — 500
28561 — 500
28567 — 500
28569 — 500
28582 — 500
28595 — 500
28608 — 500
28654 — 500
28658 — 500
28684 — 500
28698 — 500
28733 — 1.000
28737 — 500
28755 — 500
28767 — 500
28774 — 500
28793 — 500
28807 — 500
28823 — 2.000
28834 — 500
28848 — 500
28849 — 500
28865 — 500
28879 — 500
28880 — 500
28893 — 500
28909 — 500
28919 — 500
28920 — 500
28923 — 500
28948 — 500
28952 — 500
28997 — 500

290

29009 — 500
29010 — 500
29014 — 500
29026 — 500
290[illegible]2 — 500
29039 — 500
29040 — 500
29057 — 500
29070 — 500
29078 — 500
[illegible]003 — 2.000
29121 — 500
29132 — 500
29136 — 500
29133 — 500
29140 — 500
29167 — 500
29187 — 500
29226 — 500
29260 — 500
29300 Ctn. 500
29301 Ctn. 500
29302 Ctn. 500
29303 Ctn. 500
29304 Ctn. 500
29305 Ctn. 500
29306 Ctn. 500
29307 Ctn. 500
29308 Ctn. 500
29309 Ctn. 500
29310 Ctn. 500
29311 Ctn. 500
29312 Ctn. 500
29313 Ctn. 500
29314 Ctn. 500
29315 Ctn. 500
29316 Ctn. 500
29316 — 500
29317 Ctn. 500
29318 Ctn. 500
29319 Ctn. 500
29320 Ctn. 500
29321 Ctn. 500
29322 Ctn. 500
29323 Ctn. 500
29324 Ctn. 500
29325 Ctn. 500
29326 Ctn. 500
29327 Ctn. 500
29328 Ctn. 500
29329 Ctn. 500
29330 Ctn. 500
29331 Ctn. 500
29332 Ctn. 500
29333 Ctn. 500
29333 — 500
29334 Ctn. 500
29335 Ctn. 500
29336 Ctn. 500
29337 Ctn. 500
29338 Ctn. 500
29339 Ctn. 500
29340 Ctn. 500
29341 Ctn. 500
29341 — 500
29342 Ctn. 500
29343 Ctn. 500
29344 Ctn. 500
29345 Ctn. 500
29346 Ctn. 500
29347 Ctn. 500
29348 Ctn. 500
29349 Ctn. 500
29350 Ctn. 500
29351 Ctn. 500
29352 Ctn. 500
29353 Ctn. 500
29354 Ctn. 500
29355 Ctn. 500
29356 Ctn. 500
29357 Ctn. 500
29358 Ctn. 500

Aprox.
29359 — 10.000
29360 — 500

$ 200.000
Aprox.

29361 — 10.000
29362 Ctn. 500
29363 — 500
29364 Ctn. 500
29365 Ctn. 500
29365 — 500
29366 Ctn. 500
29366 — 500
29367 Ctn. 500
29368 Ctn. 500
29369 Ctn. 500
29370 Ctn. 500
29371 Ctn. 500
29371 — 500
29372 Ctn. 500
29373 Ctn. 500
29374 Ctn. 500
29375 Ctn. 500
29376 Ctn. 500
29377 Ctn. 500
29377 500
29378 Ctn. 500
29379 Ctn. 500
29380 Ctn. 500
29381 Ctn. 500
29382 Ctn. 500
29383 Ctn. 500
29383 — 500
29384 Ctn. 500
29385 Ctn. 500
29386 Ctn. 500
29387 Ctn. 500
29388 Ctn. 500
29389 Ctn. 500
29390 Ctn. 500
29391 Ctn. 500
29392 Ctn. 500
29393 Ctn. 500
29393 — 500
29394 Ctn. 500
29395 Ctn. 500
29395 — 500
29396 Ctn. 500
29397 Ctn. 500
29398 Ctn. 500
29399 Ctn. 500
29406 — 500
29409 — 500
29415 — 500
29421 — 500
29447 — 500
29477 — 500
29485 — 500
29508 — 1.000
29528 — 500
29529 — 500
29581 — 500
29585 — 500
29589 — 500
29592 — 500
29597 — 500
29600 — 500
29626 — 500
29631 — 500
29649 — 500
29657 — 500
29673 — 500
29674 — 500
29702 — 500
[illegible]33 — 500
29734 — 500
29748 — 500
29777 — 500
29782 — 500
29793 — 1.000
29797 — 500
29806 — 500
29826 — 500
29844 — 500
29868 — 500
29900 — 1.000
29920 — 500
29951 — 500
29954 — 500

Pasa al frente.

Tomebamba ganó el premio "Ramón Herrera Li

AVENTAJO EN LA META A KIM KOO QUEDANDO MAS ATRAS BON VIN Y COMPLETANDO EL MARCADOR TABACO

Con numerosa asistencia se verificaron las carreras de ayer en el Hipódromo Chile, cuyo programa desarrollado, en forma normal, no tuvo incidencias dignas de mayor comentario. De modo que el standard de juego se mantuvo con el mismo entusiasmo de reuniones pasadas, y el público apostó con singular acierto, pues triunfaron la mayoría de sus favoritos, y animales con opción evidente y lógica. Entre los profesionales, ninguno destacó.

LA PRUEBA CENTRAL

Sirvió de base a la jornada el premio especial "Ramón Herrera Lira", sobre 2.000 metros, prueba que se adjudicó Tomebamba, en una magnífica exposición de calidad, sobre el modesto Kim Koo, que se vió interior al hijo de Sandals, no obstante su gran empeño por contener su arremetida final. Con tan excelente performance, el pupilo de Breque probó ante la afición haber vuelto por sus perdidos fueros, dejando la mejor impresión del estado de training que luce, y resultará en adelante, en futuros encuentros, uno de los rivales dignos de las pistas.

EL DESARROLLO DE LA CARRERA

Tras breve demora, por las indocilidades de algunos competidores, el grupo fué puesto en acción en un buen momento, y a los pocos metros corridos Bon Vin destacó sus colores a la delantera, y tomando más de un cuerpo pasó a perseguirlo Kim Koo, ubicándose tercero Schockley, delante de Tabaco, Chin Chin, Santin, Tomebamba y Chicote. En el último puesto se desempeñaba Chimilto, orden en el que pasaron por primera vez por la meta. Una vez en la recta opuesta y ya próximo a los novecientos, Chin Chin pasó a la punta en forma resuelta sobre el grupo, el que cortándose más de dos largos, fué seguido de Bon Vin, en pos del cual quedó ahora Kim Koo, precediendo a Tabaco, Tomebamba y Santin; el resto, en grupo confuso, con Chimilto siempre a la retaguardia. Este orden no varió en el resto de la carrera hasta la curva decisiva, donde Bon Vin dominó al puntero, quedando segundo Kim Koo, y cuando la lucha se había tornado dramática entre estos dos animales, surgió por fuera, en violenta atropellada, Tomebamba, y dando caza a los punteros, terminó por entrar al disco con 3|4 de cuerpo sobre Kim Koo, que por un largo precedió a Bon Vin. Cuarto Tabaco, delante de Chimilto, que mejoró mucho al final. Sexto Chicote, aventajando a Romeral, Shockley y Santin. Ultimo, lejos, Flin Flon.

INTERESANTE INNOVACION

En la tarde de ayer se puso en práctica una interesante innovación que permitirá mejores desarrollos de las carreras en la recta y que permite evitar muchos tropiezos a los competidores.

Consiste ella en una palizada auxiliar que fué colocada desde la curva de los 1.500 metros, a 10 metros de la baranda interior, que termina a la entrada de la recta, lo que permite a los competidores que vienen colocados por el lado interior, avanzar sin tropiezos por el lado interior.

Que el sistema tiene sus ventajas lo demuestra un hecho sintomático: AYER NO SE REGISTRO NINGUN RECLAMO POR INCONVENIENTES EN LA RECTA FINAL.

Los caballos punteros que no traen dos cuerpos de ventaja sobre sus perseguidores no pueden "cerrarse' sino que deben seguir la línea recta, y ello permitirá entonces mayor corrección en los desarrollos, y sobre todo, que no existirá para muchos, de ahora en adelante, la consabida disputa... "que no tuvo pasada por el lado interior"...

Bien nos parece esta innovación y es de esperar que todos contribuyan a que se mantenga porque, al parecer, tiene más ventajas que desventajas.

NUESTRA RECOMENDADA EXCLUSIVA SALPETRIERE SALIO DE PERDEDORES

En fácil acción final, Salpetriere alcanzó su primer triunfo de la campaña derrotando a Carta Brava y Burnt Out.

Figuras picó al frente al darse la partida, a la que pasó a perseguir a dos cuerpos Carta Brava en pos de las cuales corrían, Giovanina, Salperiere, Tasmania, Pantuflas y Burnt Out, quedando en el último puesto Rebelión.

Poco antes de llegar a la curva decisiva, Salpetriere se colocó segunda, mientras la puntera seguía firme en su acción y enfrentaba la recta con apreciable claro sobre ella. A la entrada de las populares la hija de Valeriano presentó severa lucha a la pupila de García, la que dominó muy pronto, y cortándose adelante contuvo al final las arremetidas de Carta Brava y Burnt Out que la escoltaron en este orden a la llegada, separados por dos y un cuerpo, respectivamente. Cuarta se clasificó Figuras, delante de Giovanina, Rebelión y Sombrar. Ultimas, casi a una línea, Felicitas e Invasión.

29958 — 500	30252 — 500	30479 — 500	30816 — 500
29992 — 500	30254 — 500	30488 — 500	30831 — 2.000
29995 — 500	30257 $ 10.000	30494 — 500	30840 — 500
300		30514 — 500	30843 — 500
30003 — 500	30268 — 500	30515 — 500	30857 — 500
30008 — 500	30281 — 500	30517 — 500	30859 — 500
30016 — 500	30284 — 500	30531 — 500	30865 — 500
30019 — 500	30286 — 500	30533 — 500	30866 — 500
30054 — 500	30299 — 2.000	30563 — 500	30871 — 500
30064 — 500	30332 — 1.000	30625 — 500	30874 — 500
30066 — 500	30343 — 500	30631 — 500	30886 — 500
30073 — 500	30345 — 500	30634 — 1.000	30891 — 500
30082 — 500	30350 — 500	30663 — 500	30896 — 500
30084 — 500	30364 — 500	30679 — 500	30899 — 500
30107 — 500	30369 — 500	30685 — 500	30907 — 500
30129 — 500	30375 — 500	30690 — 1.000	30908 — 1.000
30144 — 500	30380 — 500	30694 — 500	30910 — 500
30188 — 500	30381 — 1.000	30700 — 500	[illegible] — 500
30198 — 500	30391 — 500	30717 — 1.000	30939 — 500
30208 — 500	30410 — 500	30723 — 500	30953 — 500
30223 — 500	30411 — 500	30752 — 500	30957 — 500
30236 — 500	30425 — 500	30756 — 500	30981 — 500
30244 — 500	30439 — 500	30770 — 500	[illegible] — 500
30249 — 500	30440 — 500	30780 — 500	
30250 — 2.000	30455 — 500	30791 — 500	
	30463 — 500	[illegible] — 500	
		30807 — 500	

FIN

CORONAS
PARA REINAS Y CUMPLEAÑOS
para señoritas y niños
MODELOS EXCLUSIVOS
Rosarios de Checoeslovaquia
COLLARES de perla. PERLAS sueltas en todos los tamaños. CIERRES, GANCHITOS, TORNILLOS. Las últimas novedades en fantasías. Recién llegaron camafeos de Limoges — Francia —, y polveras. Precios sin competencia.
CASA IMPORTADORA — SAN PABLO 960 — Interior

HOY SESIONA LA "LUIS COUSIÑO"

Cita a reunión de directorio la Sociedad Hípica "Luis Cousiño", para hoy a las 11 horas, en el local de costumbre. Se ruega a los señores directores la asistencia por tener asuntos de suma importancia que tratar.—El Secretario.

ESPIRITUAL, CAMORRA, ASSAIS, TEQUILA MASTIL, RECIO, HUERTO

GANARON AYER EN LA MAÑANA LAS SERIES HANDICAP

Las competencias handicap sobre la distancia de 1.200 metros, tuvieron el siguiente desarrollo:

PRIMERA CARRERA

Tras una prueba de eliminación que fué ganada por Satélite, por media cabeza a Fucoque, llegando tercero a tres largos Relato II, y más atrás Trichette, se dió la partida a la primera carrera donde desertó Patotero.

Alzadas las cintas salió al frente Downcast seguido a un cuerpo por Faceta, quedando tercero a dos Cambiante, delante de Coyunche y Añañay con Clodoveo en la última fila.

La competencia no experimentó variantes hasta cerca del codo decisivo, donde Derviche ganando terreno se colocó tercero, seguido de Chiquilín, en tanto la fila se mantenía con Clodoveo al fondo.

En la recta Chiquilín avanzó frente a las populares, y alcanzó a estar en la delantera, pero Espiritual, saliendo del centro del grupo comenzó a avanzar hasta darle caza cerca de la meta y ganarlo en ella por pescuezo. El tercer lugar a dos y medio cuerpos lo alcanzó Júpiter delante de Huayca. Quinto llegó Derviche; sexta Aniñada; séptimo, Cambiante, y en los dos últimos lugares Añañay y Downcast que llegó lejos.

TERCERA CARRERA

Camorra se adjudicó el handicap de tercera serie con algún desahogo sobre Gatita y Sátrapa.

Al darse la partida Cuyanita salió al frente del grupo, del que pasaron a perseguirla Miragua a un cuerpo, quedando tercero Silbato, precediendo a Criollita, Sátrapa y Camorra. Ultimos actuaban Tóxico y Gatita. A poco de dejar la curva final, decayeron los punteros y fueron varios los competidores que avanzaron con grandes bríos, trabándose sostenida lucha entre ellos, de los que luego salió airoso Camorra, y cortándose al frente contuvo a la llegada el ataque de Gatita que la escoltó en la meta a 1 1|2 cuerpo. Tercero a pescuezo remató Sátrapa delante de Criollita; quinto Valenciano; 6.o Miragua; última La Tila, sin tomar en cuenta a Tártaro, que llegó lejos del grupo.

CUARTA CARRERA

Assais, con su característica atropellada superó en buena forma a la sexta serie de los competidores de velocidad, derrotando a El Gringo y Anticuada.

A los pocos metros corridos Sachem ganó la punta, el que poniendo hasta más de cinco cuerpos en la carera, dejó segundo a Marinela delante de El Gringo, Cañada, Selva, Assais, Anticuada y Atrevida, en tanto que último quedaba Orate. En este orden las acciones el puntero prosperó hasta la entrada del derecho, donde El Gringo le dió alcance y dominándolo, luego tuvo a sus grupas a Anticuada, pero se defendió bien de ella, al instante que por fuera avanzaba con grandes energías Assais, la que dando caza al nuevo líder terminó por derrotarlo al final por un cuerpo. El tercer lugar a tres cuarto de cuerpo lo conservó Anticuada, delante de Marinela; quinta Cañada; sexto Araucano; 7.o Sachem; últimos Atrevida y Orate.

QUINTA CARRERA

Tequila se impuso fácil en la mejor serie de los handicaps de 1.200 metros, superando a Cambrico y Orense.

Kadine tomó la punta al darse la salida, ubicándose en su siga Orense, delante de Cambrico, cuarta corría Tequila delante de Internada. Ultimo actuaba El Cairo. Una vez en el derecho Cambrico y Orense cargaron sobre la puntera a la que dominaron sin apremio y cuando corrían en sostenida pelea surgió por fuera Tequila, y dándoles caza terminó por superar a la llegada por uno y medio cuerpo a Cambrico, que por uno precedió a Orense. Cuarto El Cairo; quinta Internada delante de Kadine, Cerro Alegre y Corzo. Ultimo Danilo.

Tomebamba dió una muestra de su magní

TOMEBAMBA, muy bien conducido por J. E. Cruz, aventaja en la meta cuerpo a Kim Koo, en la carrera especial premio "Ramón Herrera Lira". El cuerpo, lo alcanza Bon Vin, aventajando a Tabaco. Más atrás desfilaro Chicote y Romeral.—

SEXTA CARRERA

Mástil abonando un dividendo injusto se impuso en buena forma en la quinta serie de los hindicaps.

Al alzarse las cintas, Texas lució sus colores a la vanguardia, quedando en su siga Mástil delante de Chaparrita, Desprecio, Cartago y Tristella. Ultimos, Galga y Pas si Port. En el derecho desapareció Texas y luego de breve lucha, Mástil ganó la delantera, el que manteniéndose firme contuvo el avance de Desprecio que lo escoltó a la llegada a medio cuerpo. Tercero a uno y medio llegó Chaparrita delante de Cartago; quinta Texas; sexto Pas si Fort; séptimo Peleador; novena Tristella, y último Bucalemu.

RECIO EN LA OCTAVA

El gran favorito Recio se adjudicó en buena forma la octava carrera del programa que correspondía a la cuarta serie handicap.

Tras una breve espera, se alzaron las cintas y Mosqueta fué la primera en mostrar sus colores al frente, perseguida a un cuerpo por Dordoña, quedando tercero a dos, Pedestal, delante de Caloría III, y Recio, mientras la fila seguía con Cara Sucia a retaguardia.

La carrera no tuvo variantes hasta la altura del bosque, donde Caloría III avanzando seguida de Recio, desplazaron a Pedestal, quedando respectivamente, en tercero y cuarto lugar, y sin otras variantes, entraron a la curva, donde Caloría III, emparejó a Dordoña que corría segunda, mientras Recio se colocaba tercero a los flancos.

En los primeros tramos de la recta Mosqueta recuperó su posición de líder, asediada por Caloría III y Recio, siendo más efectivo este último, que avanzando abierto logró pasar a la delantera, y cruzar la meta cuando llevaba un cuerpo y medio sobre Caloría III, que por dos largos aventajó a Cara Sucia que se hizo presente al final. Cuarta se clasificó Mosqueta; quinto Pedestal; sexto Fachoso, y última Dina Mía.

HUERTO EN LA PENULTIMA

Bien conducido Huerto, dió cuenta de sus rivales en la competencia que se corría en penúltimo lugar, y que correspondía a la tercera serie handicap.

Hecho el pique, salió a la delantera Dorotea seguida muy de cerca por Bakú, quedando a un largo Premiada, asediada por Pálpito y Kañicura, con el resto en caravana que cerraba Coquelín.

La carrera no experimentó variantes hasta la altura de los 950 metros, donde Bakú tomó la delantera seguido ahora por Dorotea, quedando tercero Pálpito, y a su siga Huerto con Coquelín siempre al fondo.

En esta forma se desarrolló la carrera hasta la curva, donde sobre Bakú cargaron por la segunda línea Pálpito, y más afuera Huerto y Dorotea, sin otro resultado que el avance de Huerto, más efectivo, que cruzó la sentencia cuando llevaba a Dorotea tres cuartos de cuerpo. El tercer lugar, a un largo, lo alcanzó Huelin delante de Coquelín. Quinta llegó Premiada; sexto Pálpito; séptima Kañicura, y último Bakú.

FOGON EN LA DE CLAUSURA

De extremo a extremo ganó

(PASA A LA PAGINA 11)

NOTICIAS DEL COMISARIATO DEL HIPODROMO CHILE

CARRERA DE ELIMINACION.— Reclamaron M. Llorente (Relato II) contra G. Montes (Fucoque) por cruzarlo en los 900 metros de la meta, y L. Caldera (Necio) contra R. Pizarro (Paidahue) y éste contra aquél por molestarse en la curva. Se suspendió a G. Montes por una reunión, la que cumplirá el día 8 de diciembre y se amonestó a los jinetes L. Caldera y R. Pizarro.

PRIMERA CARRERA.— Reclamaron M. Guerrero (Aniñada) contra H. Vergara (Downcast) por cargar al entrar a tierra derecha, y Jul. Leiva (Añañay) contra J. Zúñiga (Clodoveo) por molestarlo en los 600 metros. Casuales.

Dieron cuenta: J. Espinoza que Coyunche vino abriéndose, y M. Guerrero que Aniñada tuvo contratiempos en el curso de la carrera. Se presentaron los preparadores de ambos animales y manifestaron no estar conformes con sus carreras y exhibieron el juego hecho. Se notificó al preparador de Coyunche que lo corra con rodela. H. Vergara dió cuenta que Downcast venía ahogándose.

Se autorizó al preparador de Figura para correrla con botas.

SEGUNDA CARRERA.— R. Parodi dió cuenta que Rebelión se espantó de las huinchas, partiendo rezagado. Se notifica a su preparador que la adiestre para partir y al de Burnt Out que la adiestre para partir del cajón.

Se ordenó el retiro de Go Ahead y se multó en $ 200 a J. Suárez por no presentarlo.

Se presentó P. Gutiérrez y manifestó no estar conforme con la carrera de Añañay y exhibió el juego hecho.

maron J. E. Cruz (Sátrapa), Jul. González (La Tila), J. Guajardo

TERCERA CARRERA.— Reclamaron (Silbato) y C. Pérez (Camorra) contra L. Manríquez (Miragua) por cargar en las primeras distancias, y O. Valenzuela (Valenciano) contra O. Castillo (Qué Linda) por cargar en los 900 metros. Se suspendió por 2 reuniones a L. Manríquez.

M. Guerrero dió cuenta que Penique vino manoseando.

El Juez de Partida suspendió por 4 reuniones a Tártaro y notificó al preparador de Tóxico que lo adiestre para partir del cajón.

CUARTA CARRERA.— Reclamaron S. Silva (Hunter) contra B. Sandoval (Sachem) por cargar en la partida, y M. Guerrero (Selva) contra L. Manríquez (Cañada) por cargar al entrar a tierra derecha. Casuales.

Dieron cuenta: J. F. Vidal (Starace) y J. E. Cruz (Araucano) que tuvieron contratiempos en el curso de la carrera, y M. Guerrero que Selva venía espantándose de la arena.

El Juez de Partida suspendió por 4 reuniones a Selva.

QUINTA CARRERA.— A. Tapia (Internada) dió cuenta que tuvo contratiempos desde la partida hasta los 900 metros.

SEXTA CARRERA.— Dieron cuenta: M. Araneda que Galga tuvo contratiempos a los 50 metros corridos y al final no le respondió, y M. Guerrero que Pas si Fort vino encajonado, corriendo libre únicamente en tierra derecha. Se presentó el preparador y propietario del último y manifestó no estar conforme con su carrera.

Se llamó a O. González para que explicara la conducción de Tristella. Manifestó que la yegua es muy pesada de cabeza, por lo cual hay que correrla levantada, no pudiéndose, además, requerirla demasiado a la huasca.

Se autorizó la inscripción pudiendo correr desde el próximo domingo a los caballos José Belén y Harapiento, ordenándose el retiro de este último para el próximo jueves por estar mal inscrito.

SEPTIMA CARRERA.— Reclamó J. F. Vidal (Chimilto) contra A. Marchessini (Chin Chin) por cargar en la partida. Casual.

Se autorizó a L. Espinoza para correr a Premiada y se multó en $ 200 a J. S. Olivares por no hacerle peso.

Se presentó el propietario de Chicote y manifestó no estar conforme con su carrera y exhibió el juego hecho. R. Cornejo manifestó que el mismo caballo corrió con muchos contratiempos.

OCTAVA CARRERA.— Dieron cuenta: J. Contreras que Cara Sucia levantó la cabeza en la partida y después vino espantándose de la arena, por lo que tuvo que abrirla; y O. González que Dina Mía partió desmejorada. El Juez de Partida suspendió a Dina Mía por 4 reuniones.

Se prsentaron el propietario y el preparador de Fachoso y manifestaron no estar conformes con su carrera y exhibieron el juego hecho.

Se notifica al preparador A. Breque que adiestre a Recio para partir del cajón. Igual notificación se hace al preparador J. I. Bastárrica respecto de Galga.

NOVENA CARRERA.— Reclamaron J. Guajardo (Remilgo) contra L. Pérez (Dorotea), y J. F. Vidal (Pálpito) contra R. Madariaga (Huerto) por cargar en la partida y al entrar a tierra derecha respectivamente. Desestimados.

O. Cáceres (Coquelín) contra C. Pérez (Insólito) por cargar en los 900 metros. Desestimado.

G. Sepúlveda dió cuenta que Don Rena se retacó al salir.

Se presentó el preparador de Premiada y manifestó no estar conforme con su carrera y exhibió el juego hecho. Se notificó al mismo que adiestre a su pupila para partir del cajón.

Se presentó el preparador de Insólito y manifestó no estar conforme con su carrera y exhibió el juego hecho.

DECIMA CARRERA.— Se suspendió a Desterrado hasta que no se acredite que está diestro para partir del cajón.

Las suspensiones aplicadas en esta reunión a los jinetes rigen desde el domingo 11 del presente; las aplicadas a los caballos rigen desde hoy.

EL TRAINER MANUEL SE... EL CASTIGO QUE SE

Para su publicación, el trainer Manuel Segura nos hizo entrega del siguiente comentario:

"Es de conocimiento público que se me ha castigado en forma severa, por un diagnóstico de "Sindrome de doping", emitido por los médicos veterinarios, a cuyo cargo está el examen clínico de los caballos antes de las carreras, basado en que el caballo Copihues, a mi cargo, presentaba una sintomatología clínica distinta a la que había demostrado hacía cuatro meses a esta parte.

Sin ánimo de criticar ni de poner en duda los conocimientos y honradez de los encargados de supervigilar el correcto desempeño y procedimientos de los preparadores, he creído necesario dar a conocer los antecedentes, por cierto desconocidos, por los cuales el caballo Copihues se presentaba en un estado de mayor nerviosidad que lo habitual.

Las causas que pueden alterar el estado nervioso de un fina sangre son múltiples, y para nombrar algunas, citaré las siguientes:

1.o Farmacos que actúan como específicos excitantes y que fácilmente aparecen en los exámenes de laboratorio (estricnina, bencedrina, cafeína, etc.); 2.o Medicamentos que actúan reforzando el sistema endocrino: hormonas, como el extracto tiroideo suprarrenal, testosterona, progesterona, etc., que son substancias que no se consideran en los exámenes, por ser éstas de elaboración fisiológica en el organismo.

Otra cau
que yo com
y entrenado
gación de s
sidero que e
a error, pu
al emitir e
"cambio de
fluye consid
sistema nerv
En sus pr
res —como
autoridades-
bía sido pre
(huinchas,
petidos), co
oportunidad,
presenté un
el mayor p
sus presenta
Para justi
nerviosismo,
referirme a
escrito por d
en su tratad
de carrera".
"El cotejo o
mula la ene
nervioso...
cidad actúa
el sistema
mente sobre
tico".
Para mayo
clínicos está
suscrito que
mal "hipersu
lo tanto, se
presentado l
corresponde
No debía ha
clínicos enco
animal de un
sistema san
enérgico; y
arterial; abu
venosa. El c
teriza este
ca es flojo,
metálicament
tímulo, citand
autor ya se
Si el anima
dicio alguno
exámenes de
cados (sangr
absolutament
ha considera
mo un anima
lico; si hubo
paración (re
muló su sist
qué se aplicó
No cabe d
mento en su
do injusto en
terpretar el
Manuel Segu

Resultados generales de las carreras de ayer

HIPODROMO CHILE

CARRERA DE ELIMINACION.— 1,200 metros. —$ 26,000 al primero.

1.o SATELITE, 61; M. Salas, del Stud Carcajada
2.o Fucoque, 61; G. Montes.
3.o Relato, 64; M. Llorente
4.o Trichette, 50; J. Cornejo
Afuerino, 61; O. Cerda
Necio, 61; L. Caldera
Mona, 58; F. Castro
Eslabón, 57; L. Seguel
Filucana, 57; J. Arriagada
Paidahue, 57; R. Pizarro
Tehuana, 54; V. Madrid

Ganada por 1|2 cabeza; el 3.o a 3 cuerpos. —Tiempo: 1.16 1|5.— Retirados: Zapateador, Cuchillón, Chancellor, Fuego de Amor, Grito de Guerra, Precavido, Clarinete, Parco, Estipendio, Roseada, Salsibí, Ofensor, Gallete, El Toti.— Preparador: Daniel Sandoval.

PRIMERA CARRERA.— Premio TACORA. — 1,200 metros.— 8.a serie.— $ 27,000 al primero.

	Gan.	Pla.
1.o ESPIRITUAL, 50; O. Saavedra, por Milímetro y Exquisita, del señor M. Martínez	5569	2582
2.o Chiquilín, 51; L. Manríquez	1304	656
3.o Júpiter, 52; F. Gatica	2295	1359
4.o Huayca, 49; R. Valencia	764	505
Añañay, 55; J. Leiva	4745	2852
Coyunche, 54; Juan Espinoza	7584	4530
Faceta, 54; C. González	4611	2677
Downcast, 52; H. Vergara	3660	2031
Cambiante, 50; S. Quezada	3568	1966
Aniñada, 48; M. Guerrero	3777	2025
Derviche, 48; E. Márquez	3923	2544
Clodoveo, 46; Juan Zúñiga	1743	1012
	43543	24739

Ganada por 1 pescuezo; el 3.o a 2 1|2 cuerpos.— Tiempo: 1.14 3|5.— Retirado: Patotero. —Preparador: O. Castillo.— Dividendos: $ 63.80 y $ 30.20; $ 89.40; $ 48.20.

SEGUNDA CARRERA.— Premio TOLTEN. — 1,500 metros.— Para potrancas de tres años no ganadoras.— $ 41,000 a la 1.a.

	Gan.	Pla.
1.o SALPETRIERE, 53; J. Ortiz, por Valeriano y Salpicada, del Stud Sans Souci	3664	2485
2.o Carta Brava, 53; A. Silva	8225	3359
3.o Burnt Out, 53; R. Cruzat	6256	2590
4.o Figura, 49; E. Salas	7587	3528
Felicitas, 53; J. Olivares	3275	1293
Giovanina, 51; F. Gatica	2063	1878
Invasión, 53; Juan González	1007	483
Pantufla, 53; R. Cornejo	4179	2410
Rebelión, 53; R. Parodi	5075	2512
Sombrar, 51; O. Bravo	1108	709
Tasmania, 52; G. Retamal	1335	800
	43774	22047

Ganada por 2 cuerpos; el 3.o a 1 cuerpo.— Tiempo: 1.34.— Corrieron todas.— Preparador: J. Carrasco.— Dividendos: $ 97.60 y $ 22.80; $ 19.40; $ 22.40.

TERCERA CARRERA.— Premio TACORA. — 7.a serie.— 1,200 metros.— $ 27,000 al 1.o.

	Gan.	Pla.
1.o CAMORRA, 49; C. Pérez, por Cambronne y Mazurca Azul, del señor J. R. Quinteros	10299	5870
2.o Gatita, 52; L. Pérez	4917	2588
3.o Sátrapa, 54; J. E. Cluz	10460	6131
4.o Criollita, 51; J. F. Vidal	5998	3290
Tártaro, 56; A. Llorente	166	119
Valenciano, 54; O. Valenzuela	2152	1359
Cuyanita, 53; G. Retamal	1862	1321
La Tila, 53; Juan González	726	477
Penique, 53; M. Guerrero	1530	949
Tóxico, 53; J. F. Marchant	12881	4750
Qué Linda, 51; O. Castillo	2522	1663
Silbato, 50; J. Guajardo	6398	3420
Miragua, 48; L. Manríquez	7679	4289
	67590	36226

Ganada por 1 1|4 cuerpo; el 3.o a 1 pescuezo.— Tiempo: 1.13 2|5.— Retirado: Go Ahead.— Preparador: J. R. Quinteros.— Dividendos: $ 53.60 y $ 18.60; $ 88.40; $ 18.20.

CUARTA CARRERA.— Premio TACORA.— 6.a serie.— 1,200 metros.— $ 27,000 al 1.o.

	Gan.	Pla.
1.o ASSAIS, 53; L. Pérez, por L'Oriflamme y Gran Hazaña, del Stud "Marisa"	11063	6219
2.o El Gringo, 54; J. Ortiz	4918	2828
3.o Anticuada, 49; C. Pérez	12575	6689
4.o Marinela, 54; G. Sepúlveda	6450	2819
Starace, 55; J. F. Vidal	8212	4529
Araucano, 52; J. E. Cruz	17708	8601
Hunter, 52; S. Silva	1222	832
Atrevida, 49; O. Castillo	861	609
Orate, 52; R. Madariaga	3193	2206
Sachem, 50; B. Sandoval	1775	1046
Cañada, 49; L. Manríquez	5455	2206
Selva, 48; M. Guerrero	2402	1640
	75834	40224

Ganada por 1 cuerpo; el 3.o a 3|4 cuerpo.— Tiempo: 1.13.— Retirado: Como.— Preparador: E. Sepúlveda.—Dividendos: $ 56 y $ 19.20; $ 30.20; $ 18.60.

QUINTA CARRERA.— Premio TACORA.— 1.a serie.— 1,200 metros.— $ 34,000 al 1.o.

	Gan.	Pla.
1.o TEQUILA, 49; J. E. Cruz, por Yelmo y Sierra Nevada, del Stud Fortuna	15994	7182
2.o Cambrico, 50; R. Cornejo	8517	3898
3.o Orense, 52; J. F. Marchant	23168	7780
4.o El Cairo, 48; L. Manríquez	9433	4793
Corzo, 59; R. Cruzat	5147	2698
Internada, 56; A. Tapia	2551	1635
Cerro Alegre, 52; P. Flores	8595	4865
Danilo, 52; M. Araneda	2521	1495
Kadine, 50; C. Pérez	11416	5906
	87342	40252

Ganada por 1 1|4 cuerpo; el 3.o a 1 cuerpo. —Tiempo: 1.12 1|5.— Corrieron todos:— Preparador: Juan Suárez.— Dividendos: $ 44.60 y $ 16.40; $ 22; $ 16.

SEXTA CARRERA.— Premio TACORA.— 5.a serie.— 1,200 metros.— $ 27,000 al 1.o.

	Gan.	Pla.
1.o MASTIL, 55; Juan González, por Copete y Mi Paca, del Stud Los Chongos	7195	3453
2.o Desprecio, 52; J. Guajardo	16253	7281
3.o Chaparrita, 49; R. Cornejo	19157	6997
4.o Cartago, 53; J. Ortiz	12519	5896
Pas Si Fort, 52; M. Guerrero	4898	2310
Texas, 52; J. F. Vidal	20026	8252
Galga, 51; M. Araneda	1522	1132
Tristella, 51; O. González	3272	1748
Bucalemu, 50; R. Parodi	4887	2571
Peleador, 50; O. Bravo	2047	1121
	91776	40761

Ganada por 1|2 cuerpo; el 3.o a 1 1|2 cuerpo.—Tiempo: 1.13 2|5.— Retirado: Quijote.— Preparador: R. Rabello.— Dividendos: $ 104.20 y $ 25; $ 17.20; $ 17.40.

SEPTIMA CARRERA.— Premio RAMON HERRERA LIRA.— Carrera Especial.— 2,000 metros.— $ 60,000 al primero.

	Gan.	Pla.
1.o TOMEBAMBA, 53; J. E. Cruz, por Sandals y Salacia, del Stud Lohengrin	24683	10354
2.o Kim Koo, 45; L. Manríquez	14920	6211
3.o Bon Vin, 57; A. Tapia	8948	3649
4.o Tabaco, 52; O. Saavedra	13811	5644
Chin Chin, 55; A. Marchessini	15742	6026
Chimilto, 53; J. F. Vidal	7724	3719
Romeral, 50; J. Contreras	17653	7947
Santin, 50; A. Silva	4653	2225
Chicote, 49; R. Cornejo	8438	4753
Schockley, 47; F. Gatica	10863	5223
Flin Flon, 45; O. Bravo	1157	804
	128592	56555

Ganada por 3|4 de cuerpo; el 3.o a 1 cuerpo.— Tiempo: 2.07 2|5.— Retirados: Río Pardo, Star Dust, Kalinín.— Preparador: A. Breque. —Dividendos: $ 42.60 y $ 18.40; $ 24; $ 33.80.

OCTAVA CARRERA.— Premio TACORA.—4.a serie.— $ 28,000 al primero.— 1,200 metros.

	Gan.	Pla.
1.o RECIO, 54; J. E. Cruz, por Afghan y Relunga, del Stud Las Termas	36408	12306
2.o Caloría, 51; C. Pérez	32041	12672
3.o Cara Sucia, 51; J. Contreras	4741	2187
4.o Mosqueta, 53; R. Cruzat	25699	8239
Dina Mía, 54; O. González	4660	2017
Dordoña, 51; Juan Espinoza	7022	2421
Fachoso, 50; Juan González	9658	4033
Pedestal, 48; L. Manríquez	6346	2873
	126575	47748

Ganada por 1 1|2 cuerpo; el 3.o a 2 cuerpos.—Tiempo: 1.12 3|5.— Retirados: Enramada y Andemilla.— Preparador: A. Breque. — Dividendos: $ 28.40 y $ 13.20; $ 13.20; $ 28.

NOVENA CARRERA.— Premio TACORA.— 3.a serie.— 1,200 metros.— $ 29,000 al 1.o.

	Gan.	Pla.
1.o HUERTO, 55; R. Madariaga, por Martín García y Huesca, del Stud Los Andes	12308	4078
2.o Dorotea, 51; L. Pérez	30351	9186
3.o Huelín, 51; R. Parodi	12164	3848
4.o Coquelín, 53; O. Cáceres	2484	1051
Don Rena, 54; G. Sepúlveda	3730	1592
Pálpito, 54; J. F. Vidal	15348	6093
Insólito, 53; C. Pérez	9624	3889
Remilgo, 53; J. Guajardo	14052	5480
Kañicura, 52; J. E. Cruz	11287	4875
Premiada, 51; J. Olivares	5983	2670
Bakú, 50; R. Cornejo	7669	3717
Engaño, 49; Juan Espinoza	2782	1128
	127782	47607

Ganada por 3|4 de cuerpo; el 3.o a 1 cuerpo.— Tiempo: 1.13.— Corrieron todos.— Preparador: E. Scala.— Dividendos: $ 84.80 y $ 27.80; $ 17.80; $ 28.80.

DECIMA CARRERA.— Premio TACORA.— 2.a serie.—1,200 metros.— $ 31,000 al 1.o.

	Gan.	Pla.
1.o FOGON, 50; J. Contreras, por Milímetro y Faldera, del Stud Florita	24645	5877
2.o Cabildo, 51; C. Pérez	13775	2861
3.o Algarrobal, 51; A. Silva	19184	5324
4.o Magadis, 49; O. González	3781	1168
Desterrado, 55; O. Plaza	17704	4610
Irineo, 51; L. Espinoza	13651	3433
	92740	23273

Ganada por 3 cuerpos; el 3.o a 1 cuerpo.— Tiempo: 1.13.— Retirados: Chamiza, Perfidia, Black Out, Sin Respeto, Onzo, Campero.— Preparador: G. de la Cerda.— Dividendos: $ 30.80 y $ 18.80; $ 28.

penhague, favorito de "La Nación", se impuso en el clásico "La Copa".

victoria el veterano hijo de Iago ha pa-
upar el primer puesto en sumas ganadas
ballo en nuestras pistas, con casi 1 mi-
nil pesos logrados en premios.—Seis y
erpos lo separaron de Público, que por
nedio cuerpo aventajó a Llorón

AZ Y NUESTRO RECOMENDADO ZO ($ 149.20) SE ADJUDICARON NDICIONALES PARA POTRILLOS DE TRES AÑOS

concurrencia tuvie-
eras de ayer en el
de Santiago, a cu-
le servía de base el
Copa", sobre 3,600
ecorrido y con una
de 250,000 pesos al

e, favorito de LA
uso en forma aplas-
s de seis cuerpos so-
completando con su
ayer casi 1.400,000
nas ganadas, lo que
record de Chile en

LLO
DE LA PRUEBA
on dificultad al juez
rsarios, de los cua-
en cómodo galope,
r el camino en fá-
con dos cuerpos de
Copenhague. Ter-
Camembert; cuar-
r, y en los últimos
n y Trineo.
e de caza, que pro-
de los asistentes,
r primera vez fren-
ncia, en donde Llo-
a avanzar con fa-
enfilar el lote la
, quedaba a la par
que dejó atrás fren-
metros. Copenha-
vo tercero, muy su-
jinete, sin que va-
n de los restantes,
a cerraban ahora
y Trineo.
de llegar al codo
metros, Público co-
rrar las acciones y
lorón del primer lu-
ándose dos cuerpos
hague, que pasó a
cero, a tres cuerpos
, y cuarto, Lloyd's
do siempre Camem-
o en el sitio de re-
a final, Copenhague,

sin siquiera ser exigido por su jinete, redujo a medio cuerpo la ventaja que le llevaba el puntero, y al desembocar a la recta, ante una ligera inclinación que del cuerpo hizo su piloto, invitándolo a acelerar el paso, se desprendió rápidamente y, como empezando a correr, tomó dos, tres, cuatro y más cuerpos hasta rematar la distancia con seis largos y medio de ventaja sobre Público, que se defendió bravamente del asedio de Llorón, que debió conformarse con el tercer lugar a medio cuerpo del hijo de Honolulu. Cuarto fué Trineo; quinto, Lloyd's Bar, y último, Camembert.

El triunfo de Copenhague constituye una bonita recompensa al entusiasmo de su propietario, que sistemáticamente rechazó cuanta oferta se le hizo por su caballo desde que éste tenía tres años, expresando en más de una ocasión, que tenía su caballo por gusto y no por negocio. Con su victoria, que lo consagra como un "stayer", ha establecido el record de sumas logradas por un caballo en nuestras pistas.

Para su preparador, Arturo Muñoz, la hazaña de su pupilo es también un timbre de orgullo. No es común conservar hasta la edad de siete años un tan buen corredor de fondo, pruebas que de por sí exigen grandes esfuerzos y aniquilan las más fuertes contexturas. Vayan hasta ambos nuestras cordiales felicitaciones por tan brillante éxito.

CAPATAZ EN LA INICIAL

La competencia inicial, reservada a caballos de tres años, ganadores de una sola prueba, se resolvió por el triunfo de Capataz, que derrotó por cuerpo y medio a Pinar, mientras el favorito Bancal no salvaba ni el placé.

Desde que las cintas se alzaron estuvo Capataz a la descubierta, y con facilidad se cortó dos cuerpos sobre Pinar, que pasó a seguirlo. Tercero quedó Cheer Up, y al fondo Bancal con Quilquilmo.

El rosillo desembocó al derecho con la ventaja adquirida en las primeras distancias, y abierto a media cancha, buscando la parte más enjuta, se fué ganancioso a la sentencia, que cruzó cuando llevaba cuerpo y medio de ventaja sobre Pinar, que por media cabeza precedió a Bancal, que no fué capaz de más. Cuarto, Quinquilmo, y último Cheer Up.

CHISPAZO, A RAZON DE $ 149.20 EN LA TERCERA

zo ganó una bonita carrera en la de tercera hora, condicional sobre una milla para no ganadores, repartiendo el alto sport de $ 149.20 por boleto.

Patín se apoderó de la delantera en cuanto se alzaron las cintas, seguido por Torterolo, quedando tercero Chispazo y a continuación Cañaveral, Impacto y Bernadotte, cerrando el paso Kai Ku.

Salvo el paso de Cañaveral al segundo lugar en el tramo de entrecodos, y el retroceso de Chispazo, llegó el lote a la recta, en cuyos comienzos Kai Ku avanzó por el lado interior, quedando casi en línea con los punteros, mientras por fuera arremetían Bernadotte, Chispazo y Chamico, empeñados en lucha por el primer lugar.

En este bonito "tete a tete" la mejor parte la llevó nuestro recomendado Chispazo, que logró en la sentencia media cabeza sobre el favorito Chamico, que cayó con todos los honores. Tercero, a dos cuerpos, se clasificó Bernadotte, delante de Kai Ku; quinto, Barbecho; sexto, Patín; séptimo Furibundo, y último Cañaveral.

RENO, ALEGRIA, SPRINGHILL, EXIMIO, JUNCO, PEPITO GRILLO Y ALVARADO

Fueron los ganadores de los handicaps corridos en la tarde de ayer

RELACION, RESULTADOS GENERALES Y NOTICIAS DIVERSAS

La segunda carrera de la tarde correspondía a la tercera serie de los handicaps sobre 1.700 metros, correspondiéndole la victoria al favorito Reno, que por medio pescuezo batió a Charol.

Los cuatro adversarios movieron en una línea, tomando la delantera Solón, vigilado por Charol, mientras Reno actuaba tercero muy sujeto, cerrando el paso Migajón.

A tren lentísimo se cubrieron las primeras distancias, lo que indujo al jinete de Migajón de dar rienda a su animal que rápidamente pasó a la delantera cuando la carrera se hacía poco antes de la curva.

Aquí las distancias se acortaron, y en pleno codo, Charol recuperó su situación de privilegio, y cuando Reno avanzó por fuera, se defendió desesperadamente, yéndose ambos en reñida lucha a la sentencia que cruzaron cuando Reno conseguía medio pescuezo sobre su adversario al que cargó el final. Tercero a ocho cuerpos remató Solón delante de Migajón.

ALEGRIA EN LA CUARTA

Un nuevo triunfo obtuvo Alegría en la cuarta carrera, derrotando a nuestro recomendado Salvajón, que gozó de pésima conducción.

En una línea movió el numeroso grupo destacando Los Notros sus colores a la descubierta, seguida por Sabá, Tridentina, Nazario, Alegría y los restantes, mientras el jinete de Salvajón levantaba a su cabalgadura dejándolo de los últimos.

Así se vinieron a la curva en donde Alegría y Tridentina avanzaron por el lado interior, buscando Salvajón por última línea, dispensando enorme ventaja.

En los comienzos de la recta, Alegría en seguro avance pasó al primer lugar, y se distanció dos cuerpos, poniéndose a cubierto de cualquiera eventualidad, anulando el ataque final de Salvajón, que pese a todas las torpezas que con él cometió su jinete, pudo rematar segundo a dos cuerpos y cuarto. Tercero a media cabeza remató Muera Callado delante de Sabá; quinta Souller; sexto Don Hugo, y última Piowawa.

SPRINGHILL EN LA QUINTA

De correr a correr triunfó Springhill sobre Valparaíso en la quinta carrera que correspondía a la mejor serie de los compromisos sobre 1.700 metros.

Star Shell se posesionó de la delantera a los pocos metros corridos, cortándose dos cuerpos sobre Zorro Azul que pasó a seguirlo mientras en las colocaciones siguientes actuaban Ric Rac, Springhill y Valparaíso, abrigándose a retaguardia Diablito.

Sin que se registraran cambios de importancia en el orden de los anotados llegaron éstos a la curva, en donde Valparaíso avanzó por el lado interior, y Springhill lo hizo por segunda línea.

Frente a las galerías, Valparaíso y Springhill cargaron de firme sobre el puntero al que dejaron atrás frente a tribunas, y desprendiéndose al final Springhill derrotó de correr a correr a su adversario por tres cuarto de cuerpo.

El tercer lugar a cuerpo y 3|4 lo conservó Star Shell delante de Ric Rac; quinto Zorro Azul, y último Diablito.

EXIMIO EN LA SEPTIMA

Nuestro recomendado Eximio, que contó con la más alta cotización, se impuso en forma ajustada sobre Calisaya, a la que señalábamos para escoltarlo.

My Boy y Calisaya estuvieron en punta en las primeras distancias, pero luego el tordillo quedó libre en punta, seguido por Bisonte y Blandina, pues Calisaya retrogradó. Cuarto quedó Eximio, y los demás en fila que cerraba Armiño que no se movió de esta colocación en todo el recorrido.

En el tramo de entrecodos, Bisonte pasó a dirigir la carrera seguido por My Boy y Blandina, sin que se registraran cambios en el orden de los restantes forma en que se vinieron al codo final.

A la entrada del derecho, Eximio y Calisaya se lanzaron por el lado interior en veloz avance, llevando la mejor parte Eximio, que totalmente exigido por Marchant, mantuvo en todo momento ventaja sobre su enemiga, batiéndola por media cabeza; tercero Maravedí a cinco cuerpos; cuarto Camposanto; 5.a Blandina, y último Armiño.

JUNCO EN LA OCTAVA

Una merecida victoria obtuvo nuestro favorito Junco en la octava carrera que correspondía a la segunda serie de los handicaps sobre 1.700 metros.

Buena fué la largada, surgiendo Rex a la delantera seguido por Morse, tras el cual quedó Hidalga, y más atrás Junco, Mazacote y Humareda que cerraba la marcha.

En la curva de los 1.300, Mazacote pasó a Junco, e Hidalga avanzó hasta quedar segunda a un par de largos de Rex, y casi en una línea con Morse, forma en que se aproximaron al último codo.

Rex desembocó al derecho con clara ventaja sobre sus enemigos, y al llegar a la parte que queda sin baranda suplementaria, sesgó levemente hacia adentro, avanzando Junco por fuera en seguro avance.

Frente a las galerías, Junco estaba a la par con los punteros y estimulado a fondo por Marchant se fué ganancioso al disco que cruzó con 3|4 de cuerpo de ventaja sobre Rex que conservó el segundo lugar. Tercera, a cabeza fué Humareda que arremetió con muchos bríos, y cuarta Hidalga; quinto Morse, y último, lejos, Mazacote.

SORPRESA DE PEPITO GRILLO EN LA PENULTIMA

De punta a punta, y repartiendo excelente sport, triunfó Pepito Grillo en la novena carrera, handicap sobre 1.200 metros, batiendo a Maltés y Zorina.

Desde que las cintas se alzaron estuvo Pepito Grillo a la delantera seguido de cerca por Martes Trece, tras el cual se escalonaron Ilegal, Zorina, Andemilla y Cascadora, cerrando el paso Camuesa.

El leader desembocó al derecho asediado de cerca por Martes Trece, que frente a las galerías renunció a la lucha, mientras Zorina, Cascadora y Maltés avanzaban a media cancha.

El leader se defendió bien del ataque de sus adversarios, y logró trasponer la sentencia cuando llevaba 3|4 de cuerpo de ventaja sobre Maltés que por media cabeza precedió a Zorina; cuarta Cascadora; quinta Andemilla, y último Terral.

LA DE CLAUSURA

Puso término al programa, la cuarta serie de los compromisos sobre 1.700 metros en donde se produjo una estrecha llegada entre Alvarado, Kalinin y Maricastaña.

Manto Real se quedó en la largada cuando las cintas se alzaron tomando la delantera Maricastaña que se cortó dos cuerpos sobre Kalinin quedando tercero Ferryman, y en las colocaciones siguientes Lidiador, El Galo, Chovi y los demás en fila indiana que cerraba Alvarado.

Sin que se registraran cambios en el orden en que corrían los competidores, llegaron éstos a la recta, en donde Kalinin arremetió de firme sobre la puntera que se defendió bravamente, yéndose los dos en reñido tete a tete en busca de la sentencia, y cuando parecía que el triunfo no saldría de los dos, avanzó por fuera en incontenible rush Alvarado que casi sobre la sentencia les dió caza, batiendo por medio pescuezo a Kalinin, que por medio pescuezo aventajó a Maricastaña. Cuarto El Galo; quinto Ferryman; sexto Genkis Khan; séptimo Lidiador, y último Cardonal, sin tomar en cuenta a Manto Real, que hizo el recorrido al galope.

SPRINGHILL, en bonito final, bate de correr a correr a Valparaíso, en la mejor serie de los compromisos sobre 1,700 metros corridos en la tarde de ayer en el Club Hípico. Tercero, a cuerpo y tres cuartos, se clasifica Star Shell, delante de Ric Rac.—

EXTENSA CASAQUINTA
SAN BERNARDO
Vende su dueño.
TEATINOS 248 - DEPTO. 50

RADIO-TECNICOS
POR CONCLUSION DE NEGOCIO
LIQUIDO
TODA LA EXISTENCIA DE REPUESTOS Y ACCESORIOS PARA RADIOS
Hay tubos, condensadores, parlantes, resistencias, transformadores, etc.
Todo a precios de lista, con 10% de descuento extra
Por mayor, descuento especial.
ALGUNOS PRECIOS (NETO):
PARLANTES I. P. "Oxford" de 8", sin transformador, $ 600.—
PARLANTES I. P. "Oxford", de 6" con transformador, $ 520.—
PARLANTES I. P. "Oxford" de 5" sin transformador, $ 260.—
CASA MANZUR
BANDERA 543

NOTICIAS DEL COMISARIATO DEL CLUB HIPICO

Se llamó al jinete J. F. Marchant (Eximio) para que explicara la forma de finalizar con este caballo y expuso que no lo huasqueó pues este animal se emperra al ser castigado.

OCTAVA CARRERA. — Se llamó al preparador y al jinete de Mazacote, por haberse presentado el representante del propietario a manifestar no haber quedado conforme con la carrera hecha por su caballo. El preparador y el jinete expusieron no saber a qué atribuir esta mala performance; además declaró R. Cornejo que tuvo un inconveniente al entrar a tierra derecha y después de ésto el caballo no le respondió.

NOVENA CARRERA. — Reclamó J. Ortiz (Ilegal) contra S. Carvajal (Andemilla) por cortarle su línea en tierra derecha. Casual.

Dieron cuenta: G. Retamal de que Serón no le respondió. A. Salazar de que Terral no le respondió. Se exigirá certificado veterinario junto con la inscripción de Terral.

Se cita para el próximo jueves 8, después de la 2.a carrera al preparador de Pepito Grillo.

DECIMA CARRERA. — Reclamó J. Ortiz (Kalinin) contra F. Gatica (Maricastaña) por haberlo molestado a cien metros de la llegada. Desestimado.

El Juez de Partida multó en 100 pesos a los jinetes J. Ortiz, J. Espinoza y R. Parodi por dificultar la partida y suspendió a Manto Real por cuatro reuniones por indócil.

Dieron cuenta: A. Salazar de que Comendador no le respondió. M. Guerrero de que Miss Fouché no entró en carrera en las primeras distancias. J. González de que Manto Real dió una revuelta a poco de partir.

A la citación hecha para el lunes pasado acudieron: el preparador, el jinete y el propietario de Allá Vá. Oídos todos ellos y no encontrándose méritos para proceder en contra de ninguno, la Junta cerró la investigación abierta.

SEGUNDA CARRERA.— Reclamó J. E. Bravo (Charol) contra J. F. Marchant (Reno) por molestarlo a la llegada. Se multó en $ 1.000 a J. F. Marchant por no conservar su línea en tierra derecha.

TERCERA CARRERA.— Reclamaron: J. Orellana (Impacto) contra F. Gatica (Furibundo) por cargarlo a la altura de los 1.300 metros. L. Rodríguez (Barbecho) y O. Valenzuela (Kai Ku) contra J. Marchant (Bernadotte) por molestar en la curva. O. Bravo (Chamico) contra J. Marchant (Bernadotte) y R. Cifuentes (Chispazo) por cortarle entre ambos su línea en tierra derecha. Desestimados.

Se multó en $ 300 al jinete O. Bravo por hacer manifestaciones al público al regresar al paddock.

F. Gatica dió cuenta de que notó sentido a Furibundo. Se exigirá certificado veterinario junto con la inscripción de este caballo.

CUARTA CARRERA.— Reclamó G. Silva D. (Muera Callado) contra J. Zúñiga (Nazario) por cruzarlo al llegar a la curva. Desestimado.

Se amonestó a G. Sepúlveda por descuidarse a la llegada, con la yegua Tridentina.

Dieron cuenta: L. Rodríguez, de que Salvajón vino cambiando de línea. M. Salas de que Amenazante le cambiaba de mano en todo el recorrido.

El Juez de Partida multó en $ 100 al jinete G. Sepúlveda por dificultar la partida.

SEPTIMA CARRERA.—Reclamó F. Gatica (Maravedí) contra R. Pérez (Campo Santo) por molestarlo en la curva. Desestimado.

ESPIRITUAL...

(DE LA PAGINA 10)

Fogón la competencia de clausura que correspondía a la segunda serie de los handicaps.

Alzadas las cintas tomó la delantera Fogón, con no menos de dos cuerpos sobre Algarrobal que era seguido por Irineo, mientras al fondo quedaba Desterrado.

Sin variantes, y en tanto que el leader aumentaba la distancia a no menos de cuatro cuerpos, llegaron a la curva donde Trineo en un comienzo, y luego Algarrobal y Cabildo, que lo desplazaron en la persecución, se lanzaron tras el puntero, que firme en su acción, remató la distancia cuando le llevaba tres cuerpos de ventaja a Cabildo, que por un largo aventajó a Algarrobal; cuarto se clasificó Magadis; quinto Desterrado, y sexto y último, Irineo.

que defendía nuestro pronóstico, salió de perdedo-
dia cabeza sobre el favorito Chamico en la terce-
de la tarde de ayer.—La presente nota gráfica co-
ponde a la fotografía del "Ojo Eléctrico".—

sultados generales de las carreras de ayer

UB HIPICO

CARRERA.— 1.000 metros.—
al para potrillos de 3 años,
.— $ 40.000 al primero

	G.	P.
AZ, 56 kilos, por Chasal y Pastoure- señor A. Moller;	—	—
J. F. Marchant .	2829	794
56, J. Ortiz . . .	2465	1123
54, O. Bravo . .	4556	1798
ilmo 54, F. Gatica	759	416
Up 56, M. Araneda	1146	420
	11755	4551

erpo y 1|2 cabeza.— Tiempo: Preparador: J. Fuentes.— Co-
os.
y 21.40; $ 18.

CARRERA.— 1.700 metros.—
serie handicap.— $ 36.000 al

	G.	P.
53 kilos, por Brick esse, del señor G. ann; jinete, J. F.	—	—
nt	8908	1846
52, J. E. Bravo .	1638	693
52, R. Latorre . .	2086	537
n 55, G. Sepúlv.	1266	318
	13898	3394

uezo y 8 cuerpos.— Tiempo:
- Preparador: R. Celpa.— No
meral.
80 y 10.60; $ 11.60.

CARRERA.— 1.600 metros.—
nal para potrillos de 3 años,
ores.— $ 40.000 al primero

	G.	P.
AZO, 52 kilos, por Quemasín, del Stud elo; jinete, R. Ci-	—	—
. . . . .	2303	1630
co 54, O. Bravo .	12206	5110
otte 56, J. March.	10616	4708
55, O. Valenzuela	962	621
ho 56, L. Rodríguez	3455	1686
56, F. Vidal . . .	962	680
ndo 54, F. Gatica	1330	873
eral 54, S. Quezada	1530	965
a 56, J. E. Bravo .	599	297
o 56, J. Orellana	4427	2433
Torterolo 52, J. Zúñiga	196	141
Viano 56, V. González .	3479	1747
	42065	20891

1|2 cabeza y 1 cuerpo.— Tiempo: 1.40 3|5.— Preparador: D. Sandoval.— No corrió: Malandrín.
DIV: $ 149.20 y 21.40; $ 13.60 y 14.

CUARTA CARRERA.— 1.200 metros.— Séptima serie handicap.— $ 27.000 al primero

	G.	P.
1.o ALEGRIA, 50 kilos, por Iturbide y Andaluza, del señor J. Paul; jinete, R. Cornejo	18678	8871
2.o Salvajón 55, L. Rodríguez	8672	5164
3.o M. Callado 45, G. Silva	990	599
4.o Sabá 49, L. Manríquez .	3957	1955
5.o Souller 47, J. García . .	2042	1160
6.o Don Hugo 45, O. Castillo	2351	1185
Ult. Piowawa 49, S. Quezada	1409	839
Tridentina 57, G. Sepúlv.	6077	2796
Daiquirí 53, Jn. González	4737	2000
Amenazante 52, M. Salas	561	394
Wolfi 49, F. Vidal . . .	5423	2828
Los Notros 48, O. Cáceres	7141	3579
Nazario 45, J. Zúñiga . .	2982	1561
	65020	32931

2 1|4 cuerpo y 1|2 cabeza.— Tiempo: 1.13 2|5.— Preparador: S. Jiménez.— No corrieron: Imperial, Tiznado, Criollita, Estampa, Júpiter, Pergenio y Downcast.
DIV: $ 28.40 y 14.60; $ 18 y 78.20.

QUINTA CARRERA.— 1.700 metros.— Primera serie handicap.— $ 45.000 al primero

	G.	P.
1.o SPRINGHILL, 51 kilos, por The Fury y Siracusa, del señor L. Luco; jinete, J. F. Marchant . .	26092	9270
2.o Valparaíso 52, J. E. Bravo	14045	5848
3.o S. Shell 53, R. Cornejo	12733	4006
4.o Ric Rac 54, J. Ortiz . .	15060	4893
5.o Z. Azul 57, P. Flores .	5333	1862
Ult. Diablito 48, F. Vidal .	8669	3088
	81932	28967

8|4 cuerpo y 1 3|4.— Tiempo: 1.45 4|5.—Preparador: J. Cavieres.— No corrió: Serenito.
DIV: $ 25.60 y 14.60; $ 17.20.

SEXTA CARRERA.— 3.600 metros.— Clásico LA COPA, para 4 años y más, a peso de reglamento.— $ 250.000 al 1.o

	G.	P.
1.o COPENHAGUE, con 61 kilos, por Iago y Cacharpeada, del stud Ocasión, jinete J. Orellana	24889	5877
2.o Público 59, J. F. Marchant	6705	2434
3.o Llorón 61, J. F. Vidal ..	6298	1966
4.o Trineo 59, P. Flores	4100	1336
Lloyd's Bar 59, J. Ortiz ..	15909	4003
Camembert 59, J. E. Cruz	22337	4970
	80238	20586

Ganada por 6 1|2 cuerpos; el 3.o 1|2 cuerpo. Tiempo: 3.55 2|5. Preparador: A. Muñoz. Corrieron todos.
DIV.: $ 26.40 y 17.20; y 27.40. Dupla ganadora N.o 4: Copenhague-Público: $ 132.60.

SEPTIMA CARRERA.— 1.700 metros.— 5.a Serie.—Handicap.— $ 34.000.—al 1.o

	G.	P.
1.o EXIMIO, con 58 kilos, por Codihue y Extorsión, de la señora Luz Valdés de G., jinete J. F. Marchant	44629	13771
2.o Calisaya 50, J. F. Vidal .	24510	10589
3.o Maravedí 45, F. Gatica ..	10717	3991
4.o Camposanto 50, R. Pérez	3578	1830
Blandina 52, C. Bravo ..	10536	4697
Armiño 46.2, J. García ..	1081	633
Luján 56, J. E. Bravo ..	3535	1563
My Boy 54, Jl. González	15758	6639
Nisonte 51, J. Olivares ...	6125	2608
	120459	46327

Ganada por 1|2 cabeza; el 3.o a 5 cuerpos. Tiempo: 1.47. Preparador: J. Cavieres. No corrieron: Raulita, Jofregado, Como y Bere.
DIV.: $ 22.— y 12.20; 13.—; y 18.—

OCTAVA CARRERA.— 1.700 metros.— $ 40.000.— al 1.o— 2.a Serie.— Handicap

	G.	P.
1.o JUNCO, con 51 kilos, por Afghan II y Old England, del stud Army and Navy, jinete J. F. Marchant ...	38416	10600
2.o Rex 49, J. F. Vidal	28381	8939
3.o Humareda 48, O. Bravo ..	12821	4802
4.o Hidalga II 47, E. Núñez ..	12405	4168
Morse 51, J. E. Bravo ...	13598	4289
Mazacote 54, R. Cornejo ..	20723	6144
	126544	38942

Ganada por 3|4 de cuerpo; el 3.o a 1 cabeza. Tiempo: 1.46 3|5. Preparador: J. Cavieres. No corrieron: Santín y Jean Pierre.
DIV.: $ 27.— y 15.80; y 16.80.

NOVENA CARRERA.— 1.200 metros.— 4.a Serie.— Handicap.— $ 27.000.— al 1.o

	G.	P.
1.o PEPITO GRILLO, con 51 kilos por Hat Trick y La Nesita, del señor J. D. Muñoz, jinete L. Espinoza	9723	3334
2.o Maltés 56, J. Orellana .. .	28861	8433
3.o Zorina 51, J. E. Bravo ..	4928	2095
4.o Cascadora 54, R. Cornejo	49809	11649
Andemilla 51, S. Carvajal	12763	5024
Terral 51, A. Salazar ..	2927	1708
Hierro Viejo 55, P. Flores	12445	3986
Serón 54, G. Retamal .. .	8064	3018
Ilegal 53, J. Ortiz	17946	5506
Ilegal 53, J. Ortiz	17946	5500
Camuesa 49, O. Bravo .	15987	5910
M. Trece 48, S. Arriagada	1313	881
	164766	52542

Ganada por 3|4 de cuerpo; el 3.o a 1|2 cabeza. Tiempo: 1.13 1|5. Preparador: J. D. Muñoz. No corrieron: Huelín, Gama y Premiada.
DIV.: $ 138.40 y 39.—; 21.40; y 56.20.

DECIMA CARRERA.— 1.700 metros.— 4.a Serie.— Handicap.— $ 34.000.— al 1.o

	G.	P.
1.o ALVARADO, con 50 kilos, por Rococó y Miquela, del señor Samuel Castillo, jinete J. F. Vidal	19570	5764
2.o Kalinín 52, J. Ortiz	27864	6952
3.o Maricastaña 49, F. Gatica	19833	6336
4.o El Galo 49, L. Manríquez	5879	2657
G. Khan 56, J. Orellana	17277	5186
Cardonal 54, R. Parodi ..	10729	3544
Sajón 54, L. Espinoza ...	10453	3813
Comendador 53, A. Salazar	9699	3101
Chovi 53, O. Valenzuela	4662	1940
Lidiador 53, R. Cornejo .	31573	10119
Ferryman 50, J. Espinoza	13370	4399
Manto Real 50, Jl. González (se quedó parado)	1142	536
M. Fouché 49, M. Guerrero	7565	2536
	179816	56883

Ganada por 1|2 pescuezo; el 3.o a 1 pescuezo. Tiempo: 1.43 3|5. Preparador: Edo. Castillo. No corrió: Vals Vienés.
DIV.: $ 75.— y 25.80; 23.20; y 24.40.

ES IRREBATIBLE EL PRESTIGIO DE GATH & CHAVES EN PRENDAS PARA NIÑOS.

VEA ESTOS EJEMPLOS QUE SON A PRECIOS MUY ECONOMICOS

DPTO. BONETERIA NIÑOS
1.er Piso

Camisa Sport
Con mangas cortas, de excelente tela sanforizada fantasía a cuadros, tonos perla, azul, verde, gris y beige. Edades 14 a 17 años $ 135; 10 a 13 $ 115 y de 4 a 9 años $ 95

Camisa Sport
Con mangas largas, de buena tela tipo fil a fil, tonos azul, gris, perla, beige y café. Medidas 34 al 37 $ 155; 31 al 33 $ 135 y 25 al 29 $ 115

Camiseta Polo
De fino algodón peinado, fantasía a raya, colores azul, verde, lacre, amarillo, café y beige, artículo de mucha aceptación. Edades: 12 a 14 años $ 69; 8 a 10 $ 65; 5 a 7 $ 59 y de 2 a 4 años $ 55

Calzoncillo Slips
De fino punto tricot de gran duración, cintura total de elástico ancho, muy resistente. Edad. 12 a 16 años $ 47.60; 6 a 11 $ 43.60 y de 3 a 5 años $ 38.60

No olvide traer sus niños a ver el MARAVILLOSO TREN ELECTRICO
Funciona en el 2.o Piso
En la mañana de 10.15 a 12.30
Tarde de 4.15 a 7.30
Sábados de 10.15 a 12.30

Pedidos Contra Reembolso a Casilla 75 D Santiago

SOLICITE UN CREDITO

ESTADO ESQ. HUERFANOS - SUC. VALPARAISO Y CONCEPCION

RELOJERIA Y JOYERIA **ITALIANA**
ALAMEDA 982 TEL. 80474.
RELOJES SUIZOS, las mejores marcas. Especialidad en RELOJES DE ORO, CON PULSERA DE ORO PULSERAS FANTASIAS EN GENERAL
Recibimos toda clase de composturas, garantizadas, por técnico europeo. GRANDES FACILIDADES DE PAGO, sin recargo.
SOLICITE UN CREDITO

¡RELOJES MALOS!
Recibimos toda clase de relojes en compostura aun los rechazados por otras relojerías. Taller propio. Especialidad en cronógrafos.
RELOJERIA
BLEIHOLDER
— BANDERA 268 —

B. L. ICEKSON
FABRICA TEJIDOS de PUNTO
Por cambio de local de la Fábrica avisamos a nuestros clientes que hemos inaugurado un
DEPOSITO DE VENTAS
donde ofrecemos todos los artículos de lana y algodón a
PRECIOS SIN COMPETENCIA
PORTUGAL 160 y 162
FONO 37692

FABRICA DE
MALETAS
"MUNDIAL"
21 DE MAYO N.o 665
FONO 61464
Visite nuestro surtido completo, sin compromiso alguno.
¡Nuestros precios no tienen competencia!
¡DEPORTISTA!
PELOTAS FOOT-BALL de primera calidad.
BOLSAS
para deportistas.
ANOTEN LA DIRECCION:
21 DE MAYO N.o 665
FABRICA DE MALETAS
"MUNDIAL"
¡AQUI MAS BARATO!

MUEBLES DE COCINA
REFRIGERADORES A HIELO
AMPLIOS CREDITOS
CASA LLORT
MAC IVER 134 — Fono 35140

JUGUETES Y ADORNOS
ARAUCO
ARZOBISPO CASANOVA 16, por Bellavista, frente Frigorífico San Cristóbal
MUÑECAS
VESTIDAS Y SIN VESTIR
Ofrecemos por mayor y menor a precios sin competencia
Descuentos a comerciantes, Sindicatos, Cooperativas, etc.
VISITENOS SIN COMPROMISO

OPTICA
Pasaje Agustín Edwards
CASILLA 1385— STGO.
LOCAL 23, AHUMADA 312
Roberto Hammersley Chinchilla.

MUÑECAS
Aprenda a fabricar lindas muñecas, todo tamaño, irrompibles, articuladas, en pasta, cartón piedra, imitación loza, con ojos de vidrio, y peluca. Exhibición de diferentes modelos.
Curso dirigido por Profesora con mucha práctica.
SIGLO XX 268
MICROS 30.

COCHES-CUNAS
SILLAS de PASEO
Compre directamente en la fábrica. También reparaciones. Despachamos a provincias contra reembolso.
SAN ISIDRO 92

Hechuras y tranformaciones
— DE —
JOYAS
JOYERIA DANZIGER
SAN ANTONIO 344

Optica ROTTER
Despacho de recetas
EXACTITUD Y PRECISION
Ahora en su nuevo local
HUERFANOS 1029

IMPRENTA
LATHROP
$ 120.—
100 HOJAS y 100 SOBRES en papel fino hilo, todo impreso
— FONO 61198 —
BANDERA 183
— LOCAL 10 —

TERNOS-AMBOS
Vestones para combinar. Corte argentino. Ternos para jóvenes y niños, iguales condiciones.
CON o SIN PIE
25 MESES PLAZO
sin recargo, a sola firma. Atiende de 8 a 10 de la mañana, y de 5 a 7. Se ruega no insistir
Ternos sobre medida, las mismas facilidades de pago
CATEDRAL 1467 3ER PISO

ABOGADO
SANCHEZ DEL POZO
Especialmente, asuntos y juicios de matrimonio.
De 11 a 12.30 y de 17 a 19 horas.
MONEDA 1137 — OF. 78
FONO 80813

LUXOR RADIO
AHUMADA 370
SUBTERRANEO
VENTILADORES, — EXTRACTORES DE AIRE, POR MAYOR Y MENOR. RADIOS — TOCADISCOS TUBOS Y REPUESTOS
Servicio Técnico
REGALOS Y JUGUETES
CREDITOS

FOTOCOPIAS
de documentos, cartas y dibujos
EN MEDIA HORA
FOTO TIMAR
Nueva York 61

AUTOMOVILISTAS
Bocinas de Aire, tipo grande, a $ 900.— garantida.
(Se arreglan toda clase de bocinas)
LOS TECNICOS DE VERDAD
10 DE JULIO 1349
Fono 82690

$ 41.300.—
SITIO
SANTA ROSA ORIENTE
Pagadero con $ 580.— MENSUALES
EMILIO GAETE FAGALDE HIJOS Y CIA.
BANDERA 75 — OF. 132

SASTRERIA
"ADAM"
HECHURAS FINAS
— CONFECCIONES —
CREDITOS
CATEDRAL 1274
— FONO 67658 —

FLUORESCENTE
INSTALAMOS EN EL DIA
Materiales eléctricos
Despachamos a provincias
CASA FLORESCO
FLORESCO Y DA VIA Ltda
MERCED 757

MANDE A LAVAR SU ROPA
A LA
"Lavandería Automática Americana"
MERCED 618
Camisas para caballeros, en 72 horas, por $ 7.— lavadas y planchadas en forma impecable. Tenemos el equipo más moderno y usamos los mejores materiales.
Limpiado en seco
PERFECTO Y RAPIDO.

DOCTOR
RAUL DEL BARRIO URA
OIDOS — NARIZ — GARGANTA —
COMPAÑIA 1291
3.er PISO — DEPTO 309
Consultas: de 5.30 a 7.30 P. M.

FUNDAS
PARA AUTOMOVILES, DESDE
$ 1.000.—
ASIENTOS FRESCOS PARA CHOFER
$ 400.—
Arreglos de cremalleras. Cambio de cristales. Ajustes de puertas. Arreglos de chapas y pisos de goma. Capotas de coches modernos, etc. Todo trabajo se entrega en el día.
JUAN VERGARA A.
Diez de Julio N.o 365, interior
TELEFONO 35320

CIERRE SU SITIO
Le cerramos su sitio con materiales de primera clase, con la máxima rapidez y garantía. Consulte sin compromiso alguno y pida presupuesto.
HUERFANOS N.o 1175
7.o PISO — OFICINA 703

A SOLA FIRMA!
"SASTRERIA DRINBERG"
BANDERA 644
ofrece
TERNOS
Y CONFECCIONES FINAS

PARCHES INVISIBLES
en su calzado y toda clase de compostura a mano, oficina recibir y entregar trabajo
OMPAÑIA 1068
entrada por hall Teatro Plaza
ENTREPISO — LOCAL 109
— FONO 87614 —
Mandemos buscar a domicilio
TALLER A. PRAT 144

PARTES
— DE —
MATRIMONIO
ESPECIALIDAD DE LA IMPRENTA LATHROP
BANDERA 183
— LOCAL N.o 10 —

20 AÑOS MAS...!
Dura la madera pintada con pinturas preparadas preservativas "SISCAR" para exteriores.
Galón . . . $ 80.—
Lata 18 lts. . $ 300.—
incluso envases, colores Rojo y Café
Recomendada especialmente para rejas, tejuelas, tinglados, parrones, portones, cornisas, encatrados, envigados, bodegas, establos, etc.
NUEVA YORK 53, Of. 5
E. P. — FONO 88564

CALZADOS
Louis
PORTUGAL 64
$480.—
cualquier modelo
ofrece calzado hecho a mano y sobre medida, NOVEDOSOS modelos y gran variedad de colores y materiales. Despachamos contra reembolso en 8 días.

TIJERAS
SOLINGEN — FRANCESAS ITALIANAS
CUCHILLERIA GONELLA
San Antonio 488
CASILLA 9352 — SANTIAGO
Reembolsos a provincias

ACADEMIA DE CORTE SASTRE
"MAC FARLAN"
Cursos rápidos: Colectivos o individuales. Profesores en ejercicio de la profesión
CURSOS POR CORRESPONDENCIA
Horario 9.30 - 1 y 4.30 - 9
MONEDA 1137
CUARTO PISO

TRICICLOS
FACILIDADES DE PAGO
METALUX
MONJITAS 843
(ENTRE PISO)

ESPECIALISTA EN
REFRIGERACION
ELECTRICA
EMBOBINADOS DE MOTORES
Trabajos garantidos
Rapidez
ROGELIO ESPINOSA MUÑOZ
CONDOR 946 al 950
Fonos: 60126 y 63374

SEÑORA, SEÑORITA:
¡No pague el lujo del centro! Por sólo $ 550.— Núñez transforma el terno de su esposo o pariente en un lindo y perfecto
— TRAJE SASTRE —
DIEZ DE JULIO N.o 828
Al llegar a San Francisco
Nota: Se trata a domicilio
— FONO 65026 —

CONSTRUCCIONES REPARACIONES
Planos, proyectos y Presupuestos
Pantoja Schmidt Hnos.
Constructores Civiles
AHUMADA 370
OF. 628 — FONO 64856
11 A. M. a 1 P. M. y 5 a 7 P. M.

TERNOS, CHAQUETAS Y PANTALONES
Gran stock en casimires importados y nacionales, de primera.
SOLO HECHURAS FINAS
CREDITOS
SIN PIE
CREDITOS
A 20 MESES
CREDITOS
A 10 MESES
Para cada bolsillo una facilidad. Unico sistema sin recargo. Visítenos sin compromiso.
ESMERALDA 885
— ENTRE PISO —
De 9 A. M. a 1 P. M.

PALACIOS BARBI
MODISTO
Especialidad trajes de calle y noche, según modelo.
MONEDA 856
— OFICINA 201 —
(Entre Estado y San Antonio)

MODISTAS ATENCION
CIERRE ECLAIR NORTEAMERICANO
HUERFANOS 979
OFICINA 508 — FONO 30847

PRIMERA COMUNION
Foto TIMAR
NUEVA YORK 61
SEGUNDO PISO
FONO 64943
Tiene abierto Domingo 4 Diciembre en la mañana y Jueves 8 Diciembre todo el día.
RESERVE SU HORA CON ANTICIPACION

¡Ahorre dinero!
Compre a crédito directamente del fabricante al consumidor, en la fábrica de ropa interior fina
"DAMITAS"
MERCED 712
Frente Basílica - Fono 32395
Toda clase de artículos para señora, vestidos, faldas, pantalones, jerseys y blusas
Novias: consúltenos su ajuar

ARTICULOS PARA REGALOS
Cerámica, Loza, Plaqué, Cristalería, Cuchillería nacional e importada.
JUGUETES
Surtido completo.
CREDITOS
CASA SONER
ARTURO PRAT 266

JOYAS
BRILLANTES
de valor, boletos de empeño, oro, platino, compro.
SAN ANTONIO 70
— FONO 87748 —

CHAMPU
LANOCHAMP
M. R.
Limpia, suaviza, embellece su cabello
CONTIENE
LANOLINA

TERNOS
DE MEDIDA Y MEDIA CONFECCION
10 MESES
PLAZO
SASTRERIA LONDRES
BANDERA 684

ESANIK
IMPORTADORES DE Aceros, fierros, metales y materiales para construcciones.
DIEZ DE JULIO 395
Teléfono 35023
SANTIAGO

Reductores de Velocidad
para industrias, Ventiladores y Secadores Mecánica en general
MECANICA SUIZA
Williams Rebolledo 1953
Teléfono 51701
Oficina: Huérfanos N.o 550
TELEFONO 32298

CARAS BONITAS
CON
AGUA DE BELLEZA
Y
CREMA
"PORCELAN"
¡¡Pídalas en su Farmacia o Perfumería!!

DIENTES
antiestéticos
y en posición irregular, reciben perfecta armonía y aspecto, con fundas de porcelana.
Dentaduras artificiales últimos sistemas, con o sin paladar.
Se coloca la dentadura postiza inmediatamente después de haber hecho las extracciones.
¡Pida terminación urgente!
Clínica Dr. A. RODRIGUEZ
Pasaje Agustín Edwards 29, entrepiso 111. Entrada por AHUMADA 312
Fono 67378

¡Aviso al Público!
MALETAS
de cuero y de fibrina, duración eterna.
CARTERAS
de damas, últimas creaciones
VENTAS DIRECTAS AL PUBLICO
FABRICA "BON-TON"
San Diego 894

CLINICA DENTAL
AVENIDA MATTA 784
EXTRACCIONES - PLACAS
CORONAS - PUENTES
OBTURACIONES
RADIOGRAFIAS
Atención lunes, miércoles y viernes, de 2 a 6.
— PRECIOS MODICOS —

COMPRE SU MEJOR
DESPERTADOR
— EN —
CASA FABA
BANDERA 230
Se reciben composturas de relojes

CREDITOS
como desee el comprador
PALACIO DEL
MUEBLE
BANDERA 539

CATRES PLEGABLES
MAPLA
MAC IVER 420
CASI ESQ. MERCED

FABRICA
REX
San Antonio N.o 470
Al llegar Monjita
Cinturones
de fantasía y sencillos. Hacemos cinturones de género. Trabajo prolijo.

TALLER PROPIO
Joyas
Regalos
Fantasías
CASA Dorette
GALERIA IMPERIO LOCAL 214
POR AGUSTINAS 833

FCA. DE CATRES
SOMMIERES Y COLCHONES
VENTAS POR MAYOR Y MENOR
Vicuña Mackenna 830

LA Americana
Modas
REALIZAMOS
TRAJES Y BATAS DE LANA SEDA, TRAJES 2 PIEZAS ABRIGOS 3/4 TAPADOS, TRAJES SASTRE, ETC. ULTIMA MODA.
CREDITOS
SANDIEGO 472
FRENTE PLAZA ALMAGRO

FUNDAS PARA AUTOS
DESDE $ 950.—
Gran surtido en géneros y petates, y nylon; revisión de resortes y rellenos de algodón, y pisos de goma. Atendido por su propio dueño.
GERMAN MILLAN
Tapicero - Técnico
TODO TRABAJO SE ENTREGA EN EL DIA
SANISIDRO 92

UNA CORDIAL INVITACION AL BUEN VESTIR
LE HACEN
NAVARRETE BASULTO Y CIA. LTDA.
SASTRES
BANDERA 540
— FONO 89448 —
CREDITOS

ROPA INTERIOR FINA. BLUSAS Y VESTIDOS SPORT
Se reciben hechuras
NOVEDADES PARA SEÑORAS
Sorcería Gaby
Pasaje Matte 97
(por HUERFANOS)
FONO 32279

JUGUETES NOVEDOSOS...

tan atractivos que superan la ilusión infantil!...

Ni Ud. tuvo juguetes como los que ahora ofrecen LOS GOBELINOS, porque en ellos se han incorporado los adelantos de la técnica y conceptos nuevos del entretenimiento!

Original domador, montado en caballo con patas de movimiento rápido que corcovea hasta desmontar al jinete $ 240

Bonitas figuras saltadoras de fabricación francesa. Confeccionadas en auténtica piel. Al oprimir una pequeña pera de goma, se consigue hacerles caminar, dar pequeños saltos, pararse sobre dos patas, etc.
Gato $ 360
Conejo $ 280

Lindo bebé de 58 cms. de alto, ojos movibles de mucha realidad, cabeza, brazos y piernas de material muy duro. Vestido y capotita de género floreado. $ 468

Motocicleta moderna, copia exacta de las verdaderas. Acciona a cuerda, sistema fricción, no se necesita llave. Fabricación japonesa. $ 230

Novedosa lancha de carrera fabricada en grueso material metálico muy resistente, decorada con pintura inalterable. Accionada por un potente motor a cuerda que mueve la hélice de tres palas igual que las verdaderas. Perfecta navegación. Fabricación francesa.
Largo 35 cms. $ 1.280

Preciosa negra de gran expresión. Cabeza, brazos y piernas de material. Bonito vestido de género estampado. Alto 46 cmt. $ 310

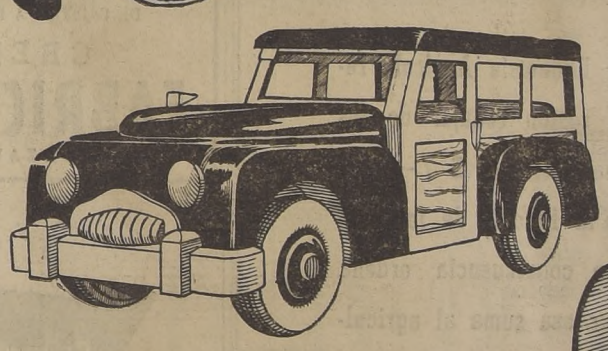

Precioso perro fabricado enteramente en piel, de excelente calidad. La proligidad de la confección y el material empleado hacen que en realidad sea un verdadero mecha de clavo.
Tamaño gigante $ 820
" grande $ 415
" mediano $ 310

Station Wagon en madera. Muy resistente; fabricado con proligidad. Pintura esmalte duco de tonos atractivos.
Tamaño 70 cms. de largo $ 385
Tamaño 50 cms. de largo $ 220

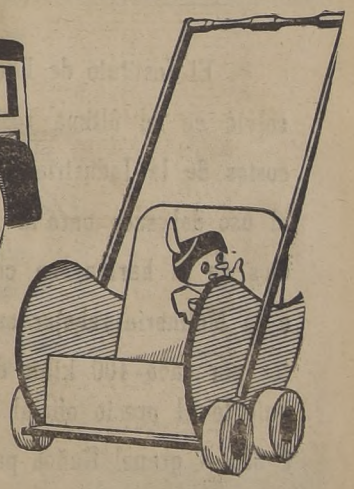

Atractiva silla de paseo para muñeca, pintada en tonos suaves y decorada con una bonita figura. Alto 55 cms. $ 85

...aso vestido en bonito ...ero de dibujos menu... adornado con gola ...edo. Cabeza de pasta sólida, alto 40 cms. $ 175

Novedoso automóvil miniatura de cuerda. Fabricación japonesa, se maneja por control remoto, con un ingenioso mecanismo que permite los más diversos movimientos $ 260

Pequeño autobús de cuerda, no hace falta llave; el mecanismo de propulsión se carga con una simple fricción sobre el piso. Fabricación japonesa $ 128

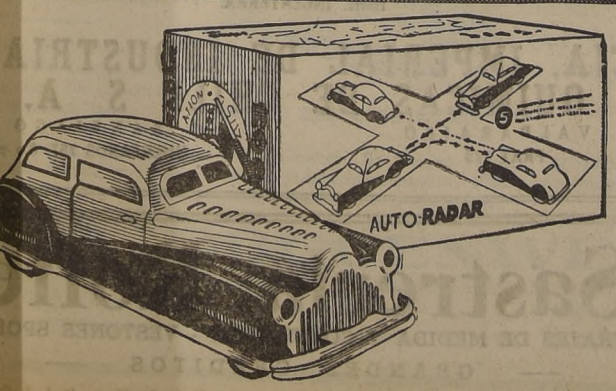

Novedad francesa. Auto que se devuelve y cambia de ruta realizando perfectamente varias veces la maniobra de marcha atrás y cambio de dirección. $ 315

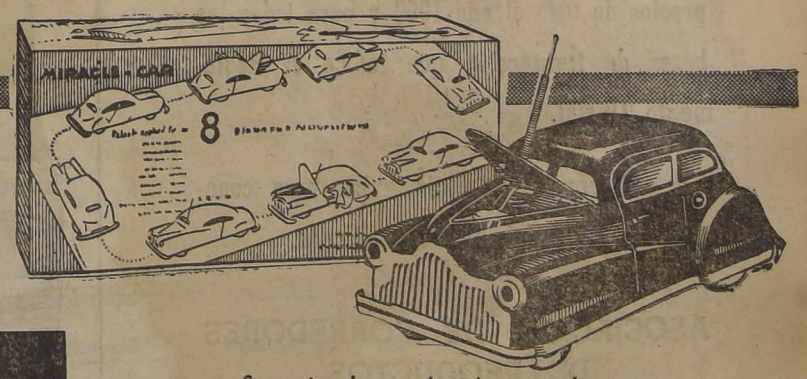

Sensacional auto de fabricación francesa, con el más completo mecanismo que realiza ocho movimientos distintos, tales como caminar, detenerse, salir el chofer, levantarse el capot, etc. $ 290

Si es de Los Gobelinos se distingue
Ahumada esq. Compañía

Publicitas

¡ME GANARON CON MALAS ART

Raúl Inostroza llegó indignado de B. Aires

¡No debemos ir nunca más a correr a la Marathón de los Barrios! Eso no es deporte. Así, es imposible acreditar superioridad. ¡Qué distinto al Circuito de San Silvestre de San Pablo!

Son las vehementes expresiones de Raúl Inostroza, cuando comenzó a relatar a LA NACION, sus impresiones de la carrera que se realizó el domingo pasado en Buenos Aires, y que como informamos, ganó Reinaldo Gorno.

QUE PARTIDA...

"Agrupados los mil competidores, en una calle estrecha, nos pusimos a las órdenes del juez de partida, dificultosamente, por lo cual debí solicitarle que permitiera a los corredores chilenos colocarnos delante del cordel. Así lo hicimos, a pesar de las protestas de los argentinos. Pero ya se veía que no nos iría bien, porque ahí mismo empezaron esas dificultades que no habrían de abandonarnos durante toda la prueba.

El juez ése, presionado por los que estaban detrás de nosotros fué corriendo la huincha poco a poco, para levantarla sorpresivamente, y cuando ya habían muchos que habían salido antes... ¡Qué casualidad!".

Y VAMOS LUCHANDO

Alcanzan color las impresiones del excelente atleta. Y nos dice en tono molesto:

"Pero había que pelearla, que para eso íbamos. Y apenas desembocamos a la primera avenida ancha, tratamos de ponernos lo más adelante posible. Pero era imposible. Cientos de vehículos, autos, motocicletas y bicicletas rodeaban a los punteros sin dejarnos el paso, pese a nuestros requerimientos en todos los tonos. La consigna parece fué, especialmente en lo que a mí se refiere, buscar todos los medios para amagar a quienes corrían adelante nuestro. No hay derecho, francamente. Eso no es organización ni nada parecido. ¡Es una verguenza!".

FALTAN 3 KILOMETROS; UN "COSCACHO"

"Atrás corrían Enrique Inostroza, Albornoz, Pío González y el resto de compañeros, con iguales dificultades. Abriéndose paso como podían, y aún recibiendo improperios, como el caso de Manuel Montecinos que al pedir un poco de agua a un espectador, recibió como respuesta: "¡veneno si queris te doy!".

Habíamos perdido la paciencia, ustedes comprenderán. Y en un momento en que faltaban como 3.000 metros, calculo yo, para llegar al Estadio de Gimnasia y Esgrima, Corsino Fernández intentó pasarme lo que consiguió por pocos metros. Pero cuando quise reaccionar, entonces fué la grande. Una bicicleta que venía molestándome hacía mucho rato, se me cruzó violentamente y casi me botó.

No me quedó otra cosa que defenderme, con un fuerte "coscacho" que derribó al ciclista. Felizmente mi compadre David Urbina que corría cerca también en igual vehículo, se encargó de liquidar en forma contundente la incidencia. Doscientos metros más, y Fernández quedaba detrás mío sin apelación. No había para qué abrirle camino en esa forma".

¡NO HAY NADA QUE HACER!

Raúl Inostroza saca consecuencias, ahora:

"Lo demás ya lo sabe LA NACION. Aumentó el número de autos y bicicletas que salían de todas las esquinas, porque ni siquiera fueron cerradas las calles donde se efectuó la prueba, y perdí de vista a los punteros, que al final quedó reducido a Reinaldo Gorno, cuando pese a los esfuerzos que hice ya no era posible darle alcance.

Había perdido la carrera, como buen deportista, luchando, pero no con factores propios de la prueba misma, que a eso ya estoy acostumbrado. Y mis compañeros que quisieron seguirme de cerca no tuvieron tampoco más fortuna, y por las mismas razones. No les repito. No hay nada que hacer con espectáculos como el de esta Marathón de los Barrios, en la que se impondrá el atleta local con más suerte, y que reciba más ayuda, sin restar méritos a un buen muchacho como es Gorno.

Pero llegamos todos, y entre los 30 o 32 primeros de los mil que corrieron en una prueba, a la que según creo, no debemos asistir otra vez los atletas chilenos. Basta con esta dura experiencia de 1949...".

FRITZ.

¡NO IRE MAS!— Así expresó Raúl Inostroza refiriéndose a La Maratón de los Barrios corrida en Buenos Aires. Le opusieron toda clase de obstáculos para impedir su triunfo que pareció inminente. Lo acorralaron los ciclistas y debía abrirse paso a golpe de puños. La foto corresponde a cuando ganó una maratón en Brasil. Fué muy distinto.

Esther Williams enseña a a los lectores de "La Na

LA SIMPATICA ARTISTA DE LA METRO QUISIERA HACERLO PERSONALMENTE...

Para los adeptos a la natación, Esther Williams, reina de las sirenas acuáticas, no necesita de una presentación. La recuerdan como la campeona estadounidense de natación del año 1939 de los 100 metros estilo libre para mujeres. Era ella la primera mujer en utilizar el estilo "mariposa" de pecho, en una competencia. Le fueron confiados tres lugares en el equipo norteamericano de natación de los Juegos Olímpicos de 1940, los que no se efectuaron por la contienda mundial. Tampoco necesita la linda Esther ser presentada a los cineastas, gracias a las muchas horas de placer que les había procurado con sus películas, la más reciente de las cuales, "En una Isla Contigo", filmada en technicolor por Metro-Goldwyn-Mayer, se estrenará pronto.

Iniciamos hoy una serie exclusiva de artículos sobre la natación, escritos por la misma Esther Williams. Dice al respecto la hermosa estrella: "Esto no es un curso completo de natación; ¡y me gustaría iniciar personalmente a cada uno de mis lectores en el arte de nadar...!"

DE COMO SE COMIENZA

Principiantes —de 5 a 50 años de edad— deben aprender a nadar en agua no muy fría, pues no se puede aprenderlo en aguas heladas o correntosas. Consiga unas aletas o salvavidas, para no sentir ningún temor al agua. Empiece en la parte baja de la piscina y pase el mayor tiempo posible, simplemente sintiendo el agua en el cuerpo, por cuanto, confianza y soltura, son las dos grandes condiciones que debe adquirir el futuro campeón.

(Ilustración N.o 1)

Lo primero para aprender son: soltura y ritmo, que son los puntos débiles de todo principiante. Tómese de la orilla de la piscina y patalee y siga pataleando, pero dándose empuje desde las caderas y no desde las rodillas, con las piernas ligeramente dobladas. El movimiento del pataleo es un empuje semejante al que se hace andando en bicicleta y debe hacerse contando al 1-2-3-4-5 y 6, ya que las piernas forman parte integral del rítmico proceso de la natación. Yo he practicado patalear horas y horas, hasta que creí no poder más y hasta que el ritmo del 1-2-3-4-5-6 llegó a formar parte de mis piernas.

(EL PROXIMO LUNES: "El arte de flotar".)

LICEO LASTARRIA, CAMPEON EN FUTBOL

El cuadro de fútbol de primera división del Liceo José Victoriano Lastarria consiguió este año el título de campeón invicto de la competencia oficial de la Asociación Escolar de Deportes.

El elenco fué dirigido por el profesor de Educación Física, señor Germán Rojas Rojas, y contó con buenos valores tales, como Armando Morales, zaguero izquierdo, Dick y Fuentes, arqueros; Pino, Campos y Carreño, en la línea media y Parada, Gajardo, Krell, Gutiérrez y Villarroel en la delantera. Es digna de destacarse la colaboración que prestó el alumno Vidal, del Sexto Año.

En las divisiones Intermedia e Infantil, logró el tercer puesto, con lo que obtuvo el título general. No es ajeno a todas estas satisfacciones el Rector del Establecimiento, señor Belisario Avilés, gran impulsador del deporte, y que dió toda clase de facilidades a los alumnos.

31 países invitados al torneo de esquí

A los campeonatos mundiales de esquí de Lake Placid, New York, y Aspen, Colorado, en enero y febrero de 1950, han sido invitados por la National Ski Association de los Estados Unidos, los siguientes países:

Argentina, Australia, Austria, Bélgica, Bolivia, Bulgaria, Canadá, Chile, Checoeslovaquia, Dinamarca, Finlandia, Francia, Grecia, Gran Bretaña, Holanda, Hungría, Islandia, Italia, Yugoeslavia, Líbano, Lichtenstein, Noruega, Palestina, Polonia Portugal, Rumania, Rusia, España, Suecia, Suiza y Turquía.

PRECIO DEL TRIGO Y USO DE SACOS

☆ ☆

El Instituto de Economía Agrícola resolvió en su última sesión rebajar de los costos de la Industria Molinera $ 7.— por el uso del saco para la fijación de los precios de la harina; en consecuencia, ordena a la Molinería rebajar esa suma al agricultor por cada 100 kilos de trigo Por consiguiente el precio oficial del trigo fijado en $ 395.— granel Ñuñoa para enero y febrero será en realidad de

SOLO $ 388.--

Igual rebaja regirá para la escala de precios de todo el año 1950 y para todas las bases de transacción que indica el Reglamento Oficial.

Damos el presente aviso para conocimiento de todos nuestros clientes.

ASOCIACION DE CORREDORES DE PRODUCTOS

SANTIAGO, 2 de diciembre de 1949.

LAMPARAS
DE CRISTAL. A PRECIOS DE RECLAME
CREDITOS
FABRICA HERCO
IRARRAZAVAL N.o 1920

INDUSTRIA PLAST
Nos es grato ofrecer lo siguiente para importación:
FENOL FORMALDEHIDO UREA FORMAL
"ALKATHENE" (Polietileno) en todas sus
"PERSPEX", resina acrílica en planchas, ba
'CORVIC' y 'WELVIC'
Cloruros de Polivinilo
NYLON, monofilamentos para escobillas, pe
ICI
M. K.
"KALLODENT" "KALLODENT
Material acrílico para placas y dientes artificiales.
RESINAS SINTETICAS PARA DIVERSOS
Representantes de IMPERIAL CHEMICAL INDUSTRIES LTD
División de Plásticos
Herts. INGLATERRA.
CIA. IMPERIAL DE INDUST
QUIMICAS DE CHILE S.
VALPARAISO PRAT 779
SANTI HUERFANOS

Sastrería Ro
TRAJES DE MEDIDA Y CONFECCION - VESTONE
GRANDES CREDITOS
SAN DIEGO 107 -:- FONO

SUPLEMENTO DEPORTIVO: LUNES Y JUEVES

uiadores chilenos irán al Torneo Mundial de Aspen (EE. UU.)

KERS.— Participó en la Olimpiada de Saint formó en el equipo chileno que participó damericano de Portillo, en septiembre último, donde resultó campeón.

ARTURO HAMMERSLEY.— También tiene experiencia internacional, por su participación en torneos europeos, donde alternó con los cracks mundiales del esquí. Puede figurar en el certamen de Aspen.

SERGIO NAVARRETE.—Conoce el centro de Aspen, donde estuvo durante 4 meses, adquiriendo experiencia frente a los cracks del esquí norteamericano. Reveló sus progresos en pruebas de velocidad.

EUGENIO ERRAZURIZ.— Es uno de los más destacados esquiadores chilenos. Fué el ganador del kandahar en el último campeonato sudamericano y aportó muchos puntos al conjunto nacional.

e Esquí de Chi- orablemente la da por la di- el esquí de Es- a participar en nato mundial nés de la gue- olorado (Esta- nífico centro, lleno de lugares apropiados para estas competencias, y que ofrece comodidades de todo orden para el deporte de la nieve.

La fecha inaugural del torneo, es el 8 de febrero del año venidero, para finalizar el 18 del mismo mes. Hay la seguridad de la concurrencia de 28 países, entre éstos Chile, Argentina y Bolivia. Será una verdadera concentración de los cracks del esquí de Europa, Norte y Sud-América, que mantienen una rivalidad que se ha marcado bien en las últimas olimpiadas.

El viaje del equipo chileno fué posible por la colaboración ofrecida por la Grace, compañía de navegación que acordó otorgar cuatro pasajes liberados a Nueva York, ida y regreso. Los demás gastos se cubrirán con la recaudación que se obtenga en el festival y kermesse que se prepara para el miércoles 7 de este mes, en el Estadio Francés, y que controlará en todos sus aspectos la Federación Chilena de Esquí.

Integrarán el conjunto chileno Hernán Oelckers, Eugenio Errázuriz, Arturo Hammersley y Sergio Navarrete, que también formaron en el equipo que se clasificó campeón sudamericano en el torneo realizado en Portillo, en los primeros días de septiembre pasado. Posiblemente concurran Eduardo Silva y Jaime Errázuriz, que serían las reservas.

Los cuatro titulares del team tienen ya experencia internacional, con su participación en importantes campeonatos europeos y en las Olimpiadas realizadas en los años últimos en Suiza y Francia, donde alternaron con cracks del esquí mundial. Su preparación para el torneo de Aspen, será llevada cuidadosamente, con el objeto de que alcancen un estado que les otorgue las mayores posibilidades frente a sus calificados oponentes. En este mes se dedicarán exclusivamente a hacer gimnasia, y en enero la intensificarán hasta el momento de su partida. Esta la harán con la debida anticipación, pues piensan poner término a su entrenamiento en el escenario mismo del campeonato.

ENES ELECTRICOS "D & Y"

espléndido REGALO de PASCUA y para todos los días del AÑO

A ESCALA
DE LOS
CHILENOS

ORRIENTE
ERNA

lor de corrien-
ce el voltaje
menos de 25
ola la veloci-
con dispositi-
o de alarma y
ue avisa cuan-
defecto en la
ea.

ALGUNAS CARACTERISTICAS:

Novedoso enganche automático en línea recta.

Estabilidad perfecta al tomar las curvas a gran velocidad.

Motor eléctrico, diseñado para trabajo pesado y constante, desarrollando a cada instante su potencia máxima.

LOCOMOTORA DE GRAN POTENCIA, TIPO WESTINGHOUSE

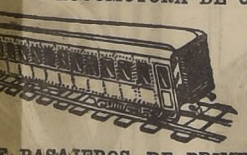

E PASAJEROS DE PRIMERA CLASE

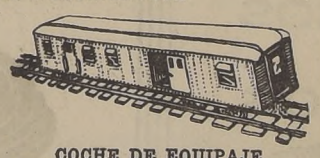

COCHE DE EQUIPAJE

son copias de los de acero "Linke Hoffmann" finamente esmaltados, interior y exteriormen-
s y ventanas en relieve, puertas movedizas, ventanas con mica imitando a vidrio; la locomo-
flectores en cada frente, palancas para cambio de marcha, barandas, escalas, pantógrafos y campana.

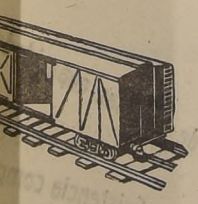

S BODEGA

e carga tienen todos
estampados en re-
uertas y los techos
a admitir la carga.

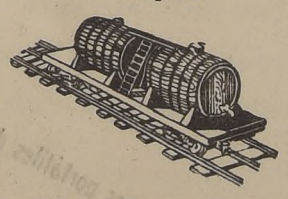

CARRO FUDRE

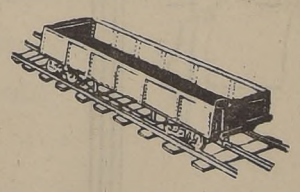

CARRO CAJON

Tenemos siete tipos de carros de carga. Plano sencillo, o planos con barandas o maderas. Cajón, fudre, bodega, conductor. Todos se distinguen por su sólida construcción y fino acabado.

n rieles rectos, cur-
ruces, desvíos, topes,
clase de accesorios
rnar las líneas.

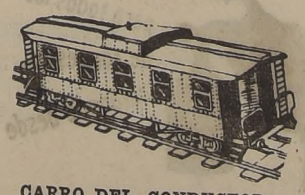

CARRO DEL CONDUCTOR

el buen funcionamiento de estos trenes. Se pueden adquirir progresivamente, vendiéndo-
os, desvíos y demás accesorios independientemente. Precios sin competencia por ser fabri-
cantes y distribuidores exclusivos.

SA DOGGENWEILER

RO PRAT 166 — CASILLA 2654
SANTIAGO

AVENIDA PEDRO MONTT 2084 — CASILLA 596
VALPARAISO

ATENDEMOS PEDIDOS DE PROVINCIA CONTRA REEMBOLSO

PYREX

la mamadera
que se puede hervir!

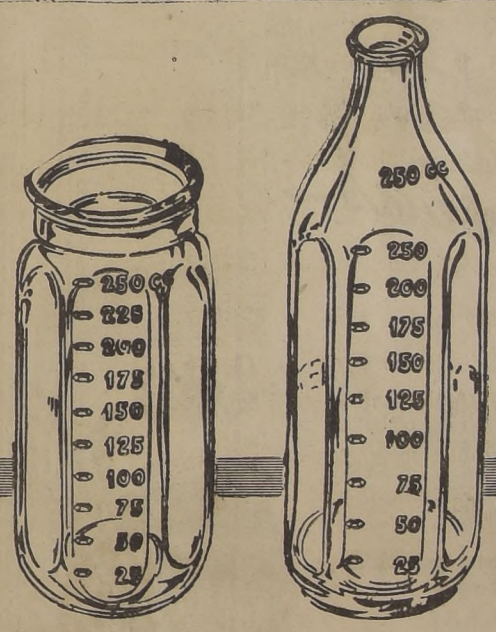

Publicitas

Tanto el modelo de boca ancha
como el de boca angosta
se pueden hervir sin peligro de quebrazón...
Por eso la mamadera PYREX es más higiénica,
más útil y más duradera!
Boca ancha o angosta, graduadas, con chupete

Fabricadas por Cristalerías de Chile S. A.

Agentes Generales: Agencias Graham S. A. C.

Gath & Chaves

ESTADO ESQ. HUERFANOS · SUC. VALPARAISO Y CONCEPCION

EXITOSA ASCENSION AL PIUQUENCILLO

EL ULTIMO DESCANSO.— Al pie del cerro Piuquencillo, el grupo de andinistas descansa por ultima vez, antes de iniciar su ascensión, empresa de sumo difícil.

Fué realizada por cinco andinistas

En los días comprendidos entre el 29 y el 31 de octubre ppdo. los escaladores Mario Tarssetti, Sergio Olivares, del Club Andino Manke; Mario Infante G., del Club Cóndor Lagunillas; Carlos Noriega y Eduardo Infanta V., del Cachorros Andinos y Dirección General de Ferrocarriles, hicieron la ascensión al cerro Pinquencillo.

El sábado 29 partió el grupo de andinistas, rumbo a Lagunillas, donde alojaron.

Al día siguiente continuaron hacia el campamento base, saliendo del refugio del Club Cóndor a las 7.05 de la mañana. Al llegar al campamento base, encontraron la primera dificultad seria, pues en las proximidades de éste había nieve blanda y dura, que impedía avanzar a las mulas que utilizaron para trasladar sus equipos, rodando una de ellas cerca de 20 metros, sin consecuencias, felizmente, por lo cual decidieron hacer regresar al arriero cuando estaban a unos 500 metros del campamento.

Llegando a éste, daba la hora 11.50, decidieron hacer la tenativa esa misma tarde. Después de un ligero almuerzo y habiendo preparado el equipo para el regreso, iniciaron la ascensión a las 13.05, convenientemente equipados.

Ya cerca del Portezuelo encontraron la mayor de las dificultades, pues la poca práctica en el hielo de tres de los integrantes, los hizo demorar dos horas en escalar un ventisquero de más o menos 250 metros en pendiente, y que no pudieron evitar, resbalando uno de los andinistas y alcanzando a rodar tres a cuatro metros, siendo sujeto por uno de sus compañeros que iba más abajo, debiendo utilizar de inmediato la cuerda haciéndose así con más tranquilidad la ascensión.

A las 17.45 horas pisaban la cumbre los cinco andinistas, y tras un breve descanso, procedieron a inscribir sus nombres en la nueva Libreta de Cumbres, depositada por la Asociación de Esquí y Andinismo de Santiago. Retiraron los comprobantes dejados por el andinista señor Trotter, en la temporada última. Realizaron, en seguida, dos significativos actos: un intercambio de banderines entre los clubes Mañke y Cachorros Andinos, y un sentido homenaje en el monolito erigido al andinista Antonio Canales, que perteneciera al Club Andino Manquehue, muerto trágicamente.

Después de admirar la incomparable belleza de la Cordillera, con sus innumerables cumbres, el volcán San José, el Morado, Punta Italia, el Plomo, Mesón Alto, etc., iniciaron el regreso a las 18 20 horas.

Nuevamente encontraron dificultades en el ventisquero, resbalando tres de los andinistas en una oportunidad. Mas, como iban sujetos a la cuerda, lograron salir airosos, llegando al final del ventisquero justamente al cerrar el día. La luna llena salió en ayuda de los escaladores, logrando pasar los rodados y penitentes sin grandes tropiezos, llegando al campamento base a las 20.40 horas.

Cabe destacar la actuación de estos cinco andinistas, ya que Tarssetti y Olivares hacían su debut en alta montaña, como igualmente Mario Infante, y siendo el andinista Noriega un joven de sólo 17 años, los cuales tuvieron en Eduardo Infanta un jefe de grupo que los secundó con su experiencia en la conquista de las cumbres.

EMPRESA CUMPLIDA.— Sergio Olivares, Carlos Noriega, Mario Infanta, Eduardo Infanta, y Mario Tarseti, han dado término a su empresa, y en la cumbre del Piuquencillo se aprontan a clavar la bandera chilena y otros distintivos.

LOS PENITENTES.— Aspecto de los imponentes Penitentes del cerro Piuquencillo, que fué recientemente escalado por cinco entusiastas andinistas.

SE REANUDARA EN INGLATERRA UNA CARRERA DE AUTOS

LONDRES, Bippa, (por avión).— El Real Automóvil Club de Gran Bretaña, ha hecho preparativos para resucitar la famosa carrera del Trofeo Turistico para coches de turismo, que no se celebra desde 1938, ocasión en la cual L. Gerard la ganó en Donington (Inglaterra), conduciendo un coche Delage de tres litros.

Esta carrera se celebrará el 16 de septiembre de 1950 en el circuito de Dundred, cerca de Belfast (Norte de Irlanda), y ya aparece en el calendario internacional de carreras de automóviles publicado por la Federación Internacional de Automóviles.

Hasta ahora no se había usado el circuito de Dundred para carreras de automóviles. Está situado en terreno abierto, y tiene cuestas así como carretera recta. El circuito se extiende en once o doce kilómetros, y en los próximos meses se le introducirán modiifcaciones. El Automóvil Club de Ulster se propone celebrar el Trofeo de Ulster en este circuito en mayo de 1950.

PRESTAMO OBTIENE EL C. INDEPENDIENTE

BUENOS AIRES.— (UP). —El club de fútbol Independiente ha obtenido un préstamo del Gobierno, por la suma de tres millones de pesos con el fin de ayudarlo a cubrir las deudas por la construcción de su estadio.

Dejemos que opine

UNA INVESTIGACION

"Con el mayor respeto, me tomo la libertad de molestarlo en un asunto que estimo le será interesante, y al cual ruego le brinde amplia acogida.

Se trata de un novel valor del boxeo chileno y que descollara nítidamente en el campeonato amateur realizado el año cuarenta y siete, en el cual le cupo la honra de ocupar el primer lugar y, con ello, el título de campeón. Me refiero a Jorge Salinas, hermano del campeón de los ligeros.

Este púgil atraviesa hoy por un período crítico y quizás decisivo en su carrera boxística.

En efecto; un tiempo atrás, supe se encontraba en relaciones anormale con la Federación de Box, y hoy me lo comprueban, al saber que ésta lo ha dejado inactivo aplicándole una sanción que lo imposibilita por varios años de estas lides.

Yo, en realidad, no sé los motivos exactos de esta resolucion, y es por eso que recurro a Ud., esperando se digne hacer una investigación profunda al respecto. Que venga a tranquilizar el ánimo de muchos deportistas, como asimismo la moral del afectado.

Por lo demás, vale la pena poner en su conocimiento que a este boxeador le cupo la honra de recibir un trofeo como al deportista más correcto y honesto de aquel campeonato, trofeo que lleva consigo (una placa) en su maletín de entrenamiento, pues sigue demostrando un gran cariño a este deporte rudo en sus prácticas diarias.

Probablemente será para este muchacho una sorpresa leer estas líneas. Pero debo manifestarle que provienen de un deportista relacionado con el box y que capta comentarios en el gimnasio, como el presente. Al mismo tiempo, recurre al director del diario más deportista del país, con la convicción de obtener un óptimo resultado en bien del deporte y de este correcto púgil, que marcha actualmente al margen de él.

Saluda atentamente a Ud.— H. Lorca A.— Carnet 2553972."

FELICITACIONES

"La presente tiene por objeto felicitar por intermedio de este prestigioso diario de los deportistas a todos esos entusiastas locutores de Radio Nuevo Mundo, con ocasión de la carrera de las "14 Provincias Argentinas".

Todo Chile vibró gracias a las noticias que nos brindaban esos muchachos de esa prestigiosa radio santiaguina. Todos los chilenos estábamos pendientes de la llegada y de la salida de nuestro gran volante, de gran coraje y corazón: don Lorenzo Varoli, ese viejito tan querido por nosotros.

Nos brindó la gran satisfacción de que luchó palmo a palmo con cracks de la categoría de Fangio y los hermanos Gálvez.

Varoli, ese gran chilenazo de corazón, y que pensaba darle esta gran satisfacción a su Chile querido. Así somos todos los chilenos cuando llevamos sobre

Este año es de triste recuerdo para mí", dice Salamanca

ck de Magallanes no se puede licar todas sus malas actuaciones

NDO Manuel Salamanca haga la historia de su carra futbolística, con toda seguridad que recordará amargura este año de 1949. El crack de la "acaque asomó espectacularmente en el primer plano ro balompié rentado, ha atravesado por una época mismo sabe explicar, cuando dice, por ejemplo: reánmelo, pero no sé lo que me pasa. He entrenás cariño que nunca, he entrado a la cancha a jutero y sin embargo las cosas salen al revés. Ni siago goles... Muchas noches he meditado esto que e pero no llego nunca a una conclusión. Tal vez si ertada es la de que los futbolistas no son máquinas, derecho y razón de fallar. Si hubiese sido una vez. n sido tantas! Este año es de triste recuerdo para

DESESPERO"

os dice Salaman- toda esa seguidilla actuaciones no puenuar. Estoy dispuesbilitarme y a ser el e ganó el afecto a la de mi club de Magallanes. La otra ba unos recortes y liferencia. Sin em- desespero y estoy o en que todavía buen porvenir. No que cuento solan 22 años de edad delante hay un ca- de oportunidades rvirá para superartoy terminado".

EN Y MAL

e parece la campagallanes?

ó bien, pero termiTenía jugadores de pero la mala suerñó con el equipo. es así. Usted forma con cracks, los romodidades y tamen fallar. Y eso ene explicación. La —este es el verdadero nombre para mí—, tuvo una gran actuación en Ecuador y mantuvo en los partidos iniciales de la competencia un lindo juego, pero después no hizo nada. Como las caballos punteros..."

—¿Las posibilidades del equipo para el año próximo?

—Creo que muchas. Hay varios elementos jóvenes como Durán, González, Morales e Ibañez, que alcanzaron a consagrarse y que en 1950 deben rendir el doble. Ya verán al Magallanes consiguiendo su quinto campeonato".

EL MUNDIAL

—¿No lo llamaron para el Mundial?

—¡No! No reuní méritos este año como para formar parte del seleccionado. Hay muchos que están por delante de mí, pero de todos modos no pierdo las esperanzas. En cualquier momento rindo una prueba de suficiencia y a lo mejor... ¡quién le dice! En Brasil adquirí mucha experiencia, y si ahora me hacen un "huequito", estoy seguro que volvería a agradar".

"UN MOMENTITO, POR FAVOR".— Así dice Manuel Salamanca, el crack del Magallanes, mientras pretende sacarle una fotografía al propio fotógrafo. Luego agregó: "Si el año próximo hay un huequito en esta sección me lo reservan, porque si llego a jugar como en 1949..."

"Tengo una sola meta: mi rehabilitación"

Manuel Salamanca es de Puente Alto

"Soy de Puente Alto y a mucha honra", nos contó Manuel Salamanca. "Allí empezé a dar mis primeros "chutes" y allí, también, me hice jugador. En el club La Salle, logré destacarme hasta que me trajeron luego con el seleccionado que enfrentó a Pirque, en uno de los preliminares del encuentro entre Universidad de Chile y el Alianza de Lima. Yo esa vez jugué como centro delantero, no hice ningún gol, y sin embargo, les llamé la atención a los dirigentes del Magallanes que me "echaron el ojo". Mi pase se arregló rápidamente, y me fuí para la "academia". Ahí estuve dando botes al comienzo, hasta que logré afirmarme. Lo demás, ustedes ya lo saben: a buenos éxitos, y ahora, malos momentos".

—¿Cuántos hermanos son en su familia?

—"Dos hermanas y los demás puros varones. Somos tres los que jugamos, claro que el más pequeño todavía le falta mucho. Mi hermano Sergio estuvo en Magallanes, fué a Ecuador, pero se retiró. Ahora sigue trabajando conmigo en la Fábrica Victoria de Puente Alto. Ustedes dijeron la semana pasada que el "fútbol no da para vivir". Es la pura verdad".

—¿Les gusta en su casa que juegue?

—"Bueno, mi padre es mi hincha N.o 1. Me ha dado muy buenos consejos. Además, es el hincha N.o 1 del Magallanes. Como vé, la cosa es por familia".

—¿Sus proyectos?

—"Bueno, por el momento tengo una meta: rehabilitarme y hacer de 1950 el año de mi consagración definitiva. Después, hay tiempo para pensar en otras cosas".

—¿Ha recibido proposiciones de otros clubes?

—"Al principio de este año Santiago y Audax Italiano estuvieron interesados en mi concurso, pero yo firmé para el Magallanes, hasta fines de 1950. Será muy difícil que deje a la "academia". A menos que me echen, siempre estaré en ese gran club".

NO PERMITIRAN A LOS JAPONESES EN OLIMPIADA MUNDIAL DE 1956

MELBOURNE (Australia), (U. P.)— El Ministro de Inmigración, A. Caldwell, reiteró que no permitiría a ningún japonés que desembarque en Australia para competir en los Juegos Olímpicos de 1956.

Caldwell dijo que, en una reunión recientemente efectuada en Perth, a la que concurrieron 4.000 ciudadanos, había hecho una encuesta, y que sólo nueve de los asistentes se pronunciaron en favor de la admisión de los japoneses al país.

Añadió que no estaba ansioso de reanudar el comercio con Japón.

TODO VIGOR.— Manuel Salamanca, el crack que asomó con caracteres de figura espectacular en el primer cuadro del Magallanes, era todo energía en la cancha. Su fuerte remate derrotó a los mejores arqueros, pero en 1949 no se vió por ninguna parte. Ahora, espera rehabilitarse y ya tiene lo principal: fuerza de voluntad.

AVISO IMPORTANTE

Gran Loteo y Urbanización Avdas. Tobalaba-Pocuro y Bilbao

En atención a que fueron colocados totalmente los 178 sitios que formaron el Primer Sector del Barrio Residencial arriba indicado, hemos sido autorizados por nuestros mandantes para ofrecer en venta los terrenos que formarán el Segundo Sector.

Las ventas en referencia serán iniciadas el Lúnes 12 de Diciembre próximo

Si Ud. busca el sitio para edificar su futura casa, antes de resolverse por cualquiera otra oferta, visite el Sector Avdas. Tobalaba-Pocuro y Bilbao

CONSULTENOS

BANCO DE CHILE
DEPARTAMENTO DE COMISIONES DE CONFIANZA

PUBLICONDOR

BOLSILLOS CONTRA ROBO M.R.
LA MENDOCINA
TRAJES EN HECHURAS FINAS
San Diego 255 Fono 66665
SOLICITE UN CREDITO

Su Sala Privada de Conciertos.

Es un lujo... que Ud. puede darse..

con este instrumento refinado

RCA Victor es la marca preferida de todos los públicos del mundo. Durante 20 años su fábrica en Chile ha mantenido este prestigio que es un orgullo de la industria nacional.

RADIOFONOGRAFO AUTOMÁTICO MODELO QU-123.

RADIO

- Circuito Superheterodino de 9 tubos.
- Cinco bandas ensanchadas de ondas corta y larga.
- Ojo mágico, tubo regulador de voltaje.
- Corriente alterna

FONOGRAFO:

- Cambiador automático de rápido y silencioso funcionamiento
- Pick-up de cristal, con aguja permanente de zafiro.

Gabinete de Consola de sobrias líneas modernas

La música recobra su categoría de arte supremo cuando se la escucha en este soberbio Radiofonógrafo de gran sensibilidad y magnífica calidad tonal
Usted también puede gozar de las ventajas de la experiencia de RCA Victor en el mundo entero

Converse con su distribuidor

RCA VICTOR

"El plan de obras en estudio hará de nuestro Estadio de los más modernos centros de Educación Física del mu

GIMNASIO Y UNA NUEVA PISTA ATLETICA, PREOCUPACIONES PRIMORDIALES PARA EL ADMINISTRADOR, RAMON PALMA S.

"El deporte necesita unidad de acción"

MILES, muchos miles de personas, creen conocer bien el Estadio Nacional. Y dicen así, porque van todos los domingos a los partidos. Esos constituyen la mayoría. Otros concurren únicamente a los grandes espectáculos. O sea, lo que en realidad conocen, es la cancha central, las tribunas, las puertas de acceso y las boleterías... cuando no queda otra cosa que pagar.

Pero el Estadio Nacional, soberbio y acogedor como es, conceptuado com el segundo en el mundo en hermosura, cómodo y amplio, siempre abierto a quien exhiba sus simples credenciales de deportista —humilde o millonario, niño o veterano—, es algo más que como se muestra en un domingo cualquiera.

Hay que verlo por dentro, apreciar el trabajo de sus hombres-hormigas y saber las inquietudes y problemas de sus autoridades. Todos forman un solo equipo, un equipo que tiene que luchar contra muchos y que debe aceptar o conocer las críticas, para aprovecharlas, o para hacer ver a sus autores, los errores en que incurren, involuntariamente, por cierto. Es por eso: porque no conocen el Estadio Nacional.

Ex atleta, ex periodista, hombre que cuando se propone una cosa la hace, Ramón Palma Soto lleva ya cuatro años como Administrador del Estadio Nacional. No necesita otra clase de presentaciones. Es, por tanto, quien mejor nos puede informar sobre lo que nos interesa saber. Empecemos.

—¿Mucha actividad en este último tiempo?

—Para empleados y obreros del Estadio, suele transformarse en dura la jornada. En este último tiempo, son muchas las horas nocturnas trabajadas. Hemos tenido espectáculos que exigen atención extraordinaria desde varios días antes, como el festival pro Escuela de Medicina; el festival de la Paz; las fiestas de la Primavera durante dos noches seguidas; el "clásico" y todos ellos con pocos días de intervalo. Aparte de todo esto, no podemos descuidar la actividad diaria y debemos estar atentos, además, a los infaltables trámites que demanda cada cosa que se desea hacer. En esta tarea tenemos también nuestras compensaciones. Al cabo de meses y meses de trabajo la perforación del terreno llegó ya a la profundidad necesaria para la captación de aguas subterráneas que abastecerá todas las necesidades presentes y futuras del Estadio. En la próxima semana esperamos invitar a autoridades, periodistas y deportistas a presenciar el estado actual de una de las obras más interesantes que se han hecho en el Estadio. Actualmente sufrimos nosotros y el vecindario las dificultades creadas por la falta de presión del agua potable, en los días de calor. Este problema va a desaparecer del Estadio cuando tengamos en funcionamiento la captación subterránea que puede decirse, ya entra a su fase final. Rubricaremos así, algunos años de esfuerzos y podremos inaugurar una obra que se proyectará, auspiciosamente, y con indudables beneficios sobre todas las demás que contempla el plan general de este campo deportivo. Canchas, prados y jardines, tendrán todo el agua que necesiten, sin peligro de interrupciones. Y más tarde, gozarán del mismo privilegio las demás dependencias del Estadio. Esto significará, también una apreciable economía en el costo, y el agua que ahora consume el Estadio, podrá servir a la población.

Para conseguir tal resultado hemos contado con la cooperación decidida de S. E. el Presidente de la República; de los Ministros de Educación y Obras Públicas, señores Armando Mallet y Ernesto Merino; del subsecretario y del Jefe del Departamento de Contabilidad del Ministerio de Educación Pública, señores Julio Arriagada y Tomás Cucullu y del Departamento de Hidráulica de la Dirección General de Obras Públicas.

—¿Y qué hay de las piscinas?

—En 1945, obtuvimos que se enviara un proyecto de ley para obtener fondos a fin de terminar las piscinas y otras obras del Estadio. La ley fué despachada al año siguiente y sólo en 1947 se promulgó. Luego vinieron los afanes para conseguir que pudiera operarse con ella, pues consultaba empréstitos con bonos. Desde entonces hemos realizado un proceso de gestiones, diligencias, entrevistas largo de explicar que culmina ahora con la próxima iniciación de los trabajos de la piscina popular, para lo cual se cuenta ya con planos, especificaciones, presupuesto, propuestas y los fondos correspondientes.

Espero que podremos alcanzar buen resultado en la tarea de completar la instalación de esta piscina con la construcción de los filtros, indispensables para que el agua se mantenga libre de contaminaciones y asegure su máxima higiene, y si los fondos dan para ello, trataremos de dar término también, a la piscina de campeonatos.

La demora que hemos debido sufrir en la consecución de los fondos, gravitará negativamente para lograr este objetivo. Para qué decir que las demás obras consultadas en la ley citada, no podrán hacerse con los recursos que ella acuerda. Los precios han variado bastante en tres años.

—¿Otros proyectos de importancia?

—Hay muchas cosas que desearía impulsar vigorosamente. Pero entre todas las obras siguientes, creo que las de mayor urgencia son la nueva pista atlética y un gimnasio. El atletismo, difundido cada vez más entre los clubes y establecimientos educacionales, hace absolutamente insuficiente la actual pista del Estadio. Al notable crecimiento de los cultores del atletismo, hay que agregar algo triste: la disminución de las pistas atléticas de la capital en los últimos años.

(PASA A LA PAGINA 24)

REALIDAD INDISCUTIBLE. — Podrán decir todo lo que se quiera; pero la verdad es que el "clásico" de los universitarios gusta cada vez más. Estas dos escenas jo pleza, reclaman la carcajada de 60 mil personas. Es un espectáculo que, una semana antes de su realización, forma un clima de fiesta especial y del cual no es p

60 MIL PERSONAS NO PUEDEN PRESENCIAR "CLASICOS" Y AHI ESTA TODO EL PROB

Interesantes detalles que el público desconoce

TOCAMOS con Ramón Palma un punto de actualidad permanente: el "Clásico Universitario". Así se expresa el administrador del Estadio Nacional:

—"Bueno es que me brinden esta oportunidad de decir, por mi parte, algo más sobre el "Clásico Universitario". Para un periodista resultaría muy interesante pasar en la administración del Estadio los días afiebrados que preceden al "Clásico". Podría, con profundo conocimiento, medir en toda su intensidad la tremenda presión por conseguir entradas o lograr, de algún modo, presenciar el festival. Percibiría en toda su magnitud la onda de entusiasmo febril que despierta, y tendría oportunidad para anotar escenas casi dramáticas, y acaso pudiera dar un poco de claridad para el arreglo de un problema que, una, dos veces al año, desearía con toda el alma solucionar, en lo que parece la única forma de hacerlo: con una varita mágica que contente a todos.

EVITAMOS LAS "COLAS"

En medio de todas las críticas que se han hecho con ocasión del últitmo "Clásico", hay algo que podemos anotar, aunque muchos lo aprecien de otra manera, en beneficio del público. En oportunidades anteriores, muchos miles de personas hicieron "cola" 8 y 10 horas, para encontrarse con que las entradas se agotaban en manos de otros que llegaron antes. Habían hecho un sacrificio inútil.

Ahora, eso se evitó. No se registraron las odiosas colas, verdaderamente afrentosas para los miles de mujeres, niños y ciudadanos que no podían lograr entrada.

En el clásico último, sólo pudieron llevarle a las boleterías del Estadio ocho mil galerías. Se abrieron cuatro boleterías y se formaron otras tantas colas. Sólo mil de cada cola lograron entrada, pues se vendían de a dos por persona, y, como dejo dicho, fueron muchos miles más los que perdieron una sacrificada espera, que comenzó en la madrugada del día del espectáculo.

Por eso ahora quisimos abrir boleterías; pero con un número adecuado de entradas. Cuando no pudimos conseguirlo, no quedaba otro remedio, en beneficio del público, que seguir con el procedimiento de distribuir las entradas entre organismos, instituciones y establecimientos educacionales, de empleados y obreros.

RACIONAMIENTO...

Con las que vendió el Estadio se hizo un verdadero racionamiento, para ampliar su distribución al mayor número de instituciones. En mi mesa están a disposición de quien quiera verlas, todas las listas de entradas que se vendieron. Quienes fueron atendidos en sus peticiones podrán certificar que a ninguno se le dió el total de las entradas pedidas, ni siquiera a los establecimientos escolares. Todos debieron rebajar las cantidades que solicitaban. En consecuencia, también tuvieron que emplear el sistema de racionamiento entre sus interesados.

De las 45.000 galerías disponibles, las Universidades se reservaron 30.000, la División de Honor de la Federación de Fútbol, 4.000, y las restantes, 11.000, distribuyó el Estadio.

Se dice que las entradas deben venderse de este u otro modo, que todos tienen derecho a ver el "Clásico"; se critica el sistema empleado, al que se atribuye la especulación hecha por los revendores, etcétera.

Mientras tanto, el problema preciso, concreto, es el siguiente: Un número de personas superior al doble de la capacidad total del Estadio desea presenciar el "Clásico". En teoría, lo único que podría garantizarse es el derecho de todos a conseguir una entrada, colocándolas a la venta en boleterías. Pero siempre habría muchos miles que no podrían lograrlo.

Es sabido que los revendedores son siempre los primeros en ubicarse junto a las boleterías. Tampoco desaparecerían en esta forma. Por otra parte, forzosamente tendría que producirse el sacrificio inútil de mucha gente, aun cuando se pusieran a la venta la totalidad de las entradas, lo que es, prácticamente, imposible, pues los socios de las Universidades reclaman su mejor derecho para adquirirlas para ellos o sus familiares. Si se toma en cuenta el número de socios y colaboradores cercanos de las dos Universidades, es fácil convenir en que la totalidad de las entradas podría colocarse entre ellos, si se le asignan tres o cuatro a cada uno.

El "Clásico" es ya todo un problema serio; habrá que encararlo con calma y con tiempo, sin los apresuramientos de última hora, para conseguir la fórmula que mejor contemple el interés de todos.

Nunca se hicieron tantas advertencias como ahora, para evitarle al público caer en manos de revendedores o falsificadores. Sin embargo, se produjo reventa y también falsificación de galerías. Claro que en escala muy reducida, a pesar de comentarios que siempre agrandan estas cosas. Todo esto sucede en todas partes del mundo, en casos semejantes. El "Clásico" es como algo de primera necesidad. Si se raciona un artículo de tal naturaleza, surge la bolsa negra, aún en los países que adoptan las más enérgicas sanciones y drásticas medidas para evitarla. Llegamos siempre al mismo punto. Es mucho más del que cabe en el Estadio, el público que desea asistir.

UNA POSIBLE SOLUCION

¿Soluciones? No es tan fácil indicarlas. No lo es la de aumentar la capacidad del Estadio. Con esto se atenuaría en pequeña parte el problema. No se arregla con colocar las entradas a la venta en las boleterías. Si llegáramos a un ideal tan difícil como es el de tener todas las entradas, numeradas, de primera, de socios y galerías, en las boleterías del Estadio y venderlas sólo poco antes del espectáculo, obligando a entrar a todo el que compra, podríamos evitar reventa y falsificaciones. Pero, como puede verse, esto resulta punto menos que imposible. El descontento sería mayor entre los que tienen más derecho.

Considerar el "Clásico" como un espectáculo que puede prescindir de la lucha por los puntos de la competencia oficial, y repetirlo, con presentaciones de "barras" y "copuchas" en cada fecha, incluyendo un partido amistoso en una de dichas oportunidades, no sería **la solución**; pero podría ser **una solución**, aunque también presenta serias dificultades; sin embargo, me parece viable.

DESDE LAS 6 DE LA MAÑANA...

Los descontentos porque quedan sin entrada son mucho. Días antes, y en la misma fecha, resultaba impresionante recibir ininterrumpidamente centenares de llamados y peticiones, desde altos personajes hasta modestas personas de todas las edades, solicitando entradas, algunas con gestos de verdadera angustia. El día de este último "Clásico", no obstante haberse anunciado profusamente que no había entradas disponibles, desde las 6 de la mañana esperaba gente junto a la Administración del Estadio, por si se operaba el milagro de conseguir acceso. Sólo cerca ya del mediodía

AFECCIONES DE LOS PIES

Pie de Atleta
Hongos — Grietas — Enrojecimiento — Descamación — Vesículas, etc., afecciones típicas del tiempo caluroso.

NICOSEPTIL
en polvo
previene y cura estas afecciones.
Usese también como desodorante.
El envase con tapa perforada permite la facil aplicación de los polvos de NICOSEPTIL en las partes afectadas.
SIN CONTRA INDICACIONES.

En su fórmula contiene tirotricina cuya acción en aplicaciones locales es superior a la penicilina.

Publicidad Interamericana

En venta en todas las Farmacias.

Instituto Sanitas y Anilinas S.A.

Película Kodak

Empiece a sacar sus fotos predilectas ... Vea a su distribuidor Kodak.

KODAK CHILENA, LTD.
Casilla 2797, Santiago

EL MOMENTO CULMINANTE

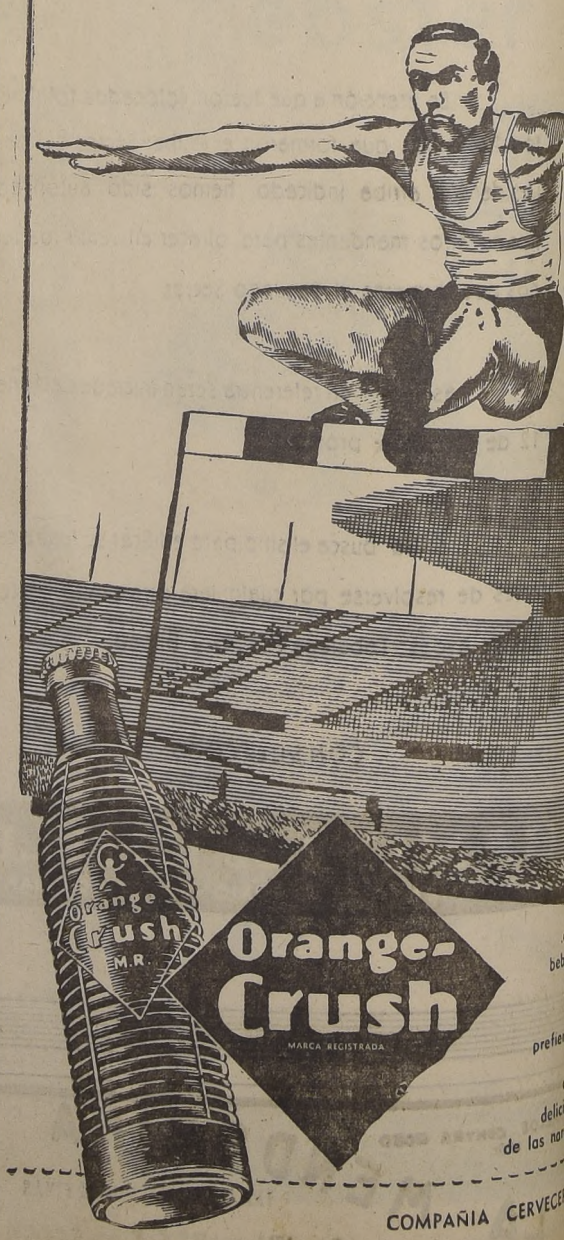

Orange-Crush
MARCA REGISTRADA

COMPAÑIA CERVECE

PODEROSO EL EQUIPO NORTEAMERICANO

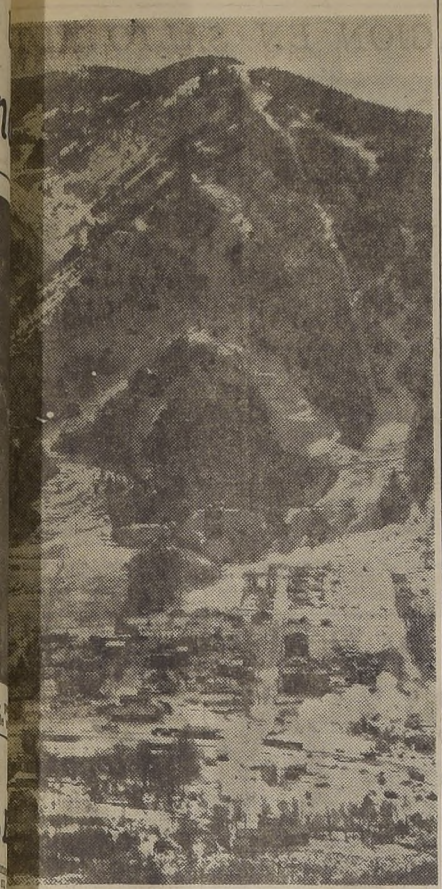

FICO CENTRO.— Aspen, Colorado, será escenario neo mundial de esquí, que se hará en febrero de osee comodidades para el deporte blanco, con sus espléndidas pistas.

Sus integrantes son casi todos olímpicos

Según noticias de la Oficina de Publicidad del "1950 World Ski Championships", el equipo nacional de esquí de los Estados Unidos, que participará en Los Aspen, Colorado y en Lake Placid de Nuew York, estará integrado por 30 capacitados elementos, la mayoría que son olímpicos y vencedores en los torneos de Saint Moritz.

Para los slaloms y descensos de Aspen, han sido elegidos Barney McLean, Denver, Steve Knowlton, Dick Moritz, Jack Reddish, George Macomber, todos del equipo olímpico de 1948; Gale Spence, Jim Griffith, David Lawrence, Dean Perkins, Brooks Dodge y Toni Matt, único hombre este último, que ha tomado schuss en la cancha del Tuckermann Ravise.

En los saltos, en Lake Placid, intervendrán varios olímpicos como Gordon Wren, Ralph Bietila, el menor de una familia de campeones; Joe Perrault, recordman de los Estados Unidos, con 297 pie; Art Devlin, Crosby Perry Smith, Keitr Wegeman, Wilmer Hampton, Eugene Wilson, Billy Olson, George Pera, Wilbert Rasmussen, Arthur Tokle, hermano de Torger Tokle, famoso esquiador muerto durante la guerra.

En el combinado clásico nórdico (salto-cross country), actuarán Ralph Townsed, Lloyd Hawkenson, Silas Dunklee y Allison Merril. En lang-lauf competirán, entre otros, Roland Ohlvers, Bob Johnson, John Wurton.

FIGURA DEL EQUIPO DE ESTADOS UNIDOS.— Barney McLean es uno de los olímpicos del tim de Estados Unidos y una de sus principales figuras. Vino a Argentina en 1948, obteniendo el triunfo en el campeonato nacional del país vecino, y en el kandahar de los Andes.

SELECCIONADO DE VOLLEYBALL DE EE. UU. HARA UNA JIRA A BRASIL

SAO PAULO (U. P.)— La Federación local de Volleyball recibió una comunicación desde Estados Unidos, en la que se anuncia que vendrá una selección de volleyball, para participar en la temporada internacional en enero próximo.

En esta temporada participarán Paraguay y equipos de Sao Paulo, Río de Janeiro, Minas Geraes y Río Grande do Sul.

PROGRAMAS DE LOS CAMPEONATOS MUNDIALES DE ESQUI PARA 1950

La National Ski Association de los Estados Unidos, encargada de la organización de los campeonatos mundiales de ...Lake Placid, de New York, y Aspen, Colorado, ha confeccionado el siguiente programa oficial:

LAKE PLACID. NEW YORK.

Enero 30 de 1950: 18 kilómetros lang-lauf.
Febrero 1.o: Lang-lauf, posta 4 por 10 kilómetros.
Febrero 2: Salto para el combinado clásico nórdico.
Febrero 4: Lang-lauf 50 kilómetros.
Febrero 5: Salto especial.

ASPEN (Colorado).—
Febrero 13: Slalom gigante, para damas.
Febrero 14: Slalom gigante, para varones.
Febrero 15: Slalom, para damas.
Febrero 16: Slalom, para varones.
Febrero 17: Descenso, para damas.
Febrero 18: Descenso, para varones.

LLEVA OPCION PARA REINA DE SIMPATIA DEL C. SILVIO ROZZI

El Club Deportivo "Silvio Rozzi" ha dispuesto elegir reina de la simpatía de la institución, para 1950.

Son varias las candidatas, pero aparece con bastante opción la señorita Elia Flores, hermosa trigueña de ojos negros, que mide 1.60 y pesa 52 kilos.

UN RAMILLETE DE REINAS

sa Fuenzalida, Edith Inés Carrasco y Berta ue aparecen en el gran ese orden de izquierecha, son las candidel Club "Hudson River", institución del barrio San Eugenio. Estuvieron en LA NACION con un ramo de claveles cada una, y nos manifestaron que "las fiestas de la institución, serían algo inigualado".

Arbitros británicos

MONTEVIDEO (U. P.)— La Asociación Uruguaya de Fútbol aprobó un proyecto para contratar varios arbitros británicos y fundar una escuela de jueces bajo la dirección de uno de ellos.

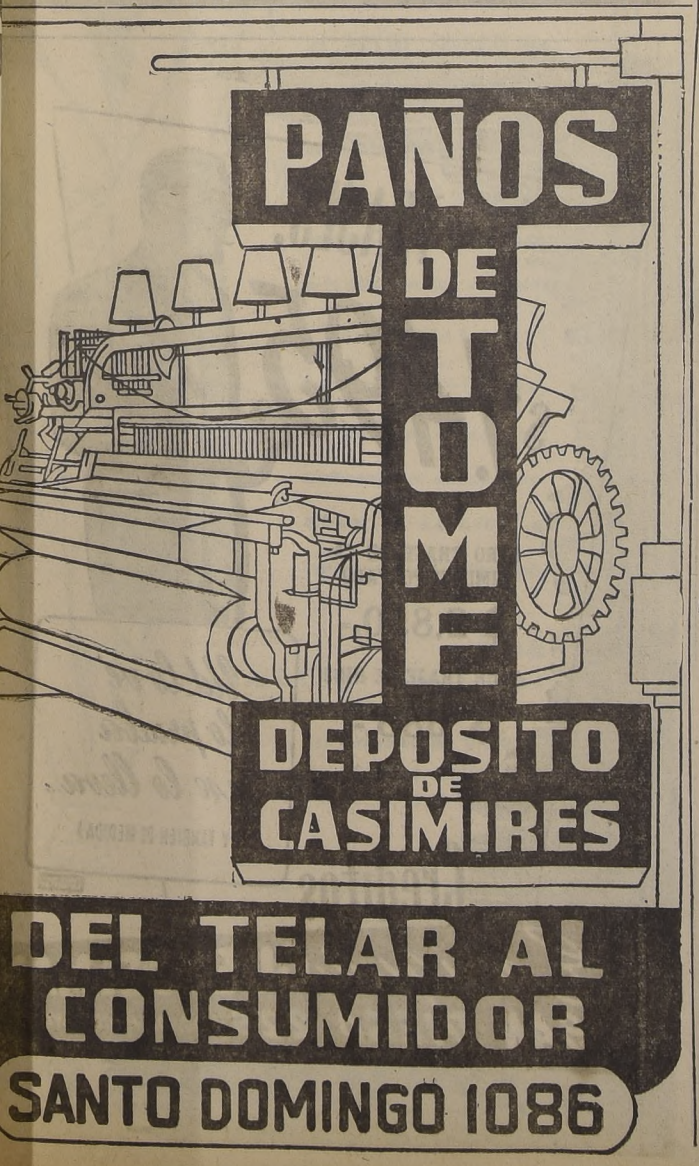

MES DE LOS SLACKS en

Peñalba

SLACK para caballeros y jóvenes, en fina gabardina, varios colores, a $ 850.-

SLACKS, en gabardina y tusor para niños. Todas las tallas, desde . $ 320.-

¡Exclusividad!
SLACK para damas, en fina gabardina. Todos los colores, a $ 1.250.-

GRAN SURTIDO EN TODA CLASE DE TENIDAS DE VERANO.

SASTRERIA Peñalba

ESTADO 144 esq. R. NIETO

Campeones de hoy y para el futuro

SALIM TAPIA

SALIM Tapia Tapia, del Club Deportivo Magallanes, es el actual campeón juvenil de pimpón, de Santiago, título conquistado en el reciente campeonato, y que por primera vez realiza la Asociación Santiago. Para obtener el codiciado título, tuvo que ganar dos veces a Juan Armijo, del Deportivo Viel, ya que éste le aventajaba por un punto en el último partido.

Salim Tapia se inició en el pimpón, en 1947, jugando por el segundo elenco adulto del Magallanes. En 1948, actuó en la segunda división, y en 1949, pasó a integrar el cuadro de honor. Este año, Magallanes logró conquistar el título de Campeón de Apertura. Jugaron en el equipo: Miguel Flores, David Verdugo, Sergio Gamboa, Fernando Mandiola y Salim Tapia.

El campeón juvenil cuenta con 17 años de edad. Trabaja en la Compañía de Seguros "La Reina". En el club deportivo de esta Compañía, juega fútbol y pimpón.

Salim nos manifestó que su progreso se debe a Miguel Flores, campeón del Magallanes; a Verdugo y Sergio Gamboa, quienes siempre demostraron muy buena voluntad en entrenarlo y darle valiosas lecciones.

—¿Qué otro deporte practica? — le preguntamos.

—Juego fútbol, también, y en el Magallanes, el año pasado, jugué en el cuadro juvenil, empatando con Universidad Católica el primer puesto.

—¿Cuáles fueron los partidos más difíciles que jugó en pimpón?

—Sin duda alguna, con Juan Armijo, en las finales del campeonato juvenil de Santiago. También la vez que derroté a Arancibia y Barquín, en un torneo individual, y con Alexandrovitch, en éste mismo, quien me venció en tres sets, el último por 27|25.

—¿Cuál es el jugador que más admira?

—A Vicente Gutiérrez, el malabarista del pimpón.

—¿Y de los jugadores jóvenes, quiénes son los mejores?

—Hugo González y Sergio Gamboa. Son dos auténticos cracks, que llegarán muy lejos, ya que tienen 17 y 16 años, respectivamente. Hugo se clasificó campeón invicto del torneo de campeones. Es un crack.

Salim Tapia termina diciéndonos que su mayor anhelo es asistir al campeonato de Chile, defendiendo a Santiago en la categoría juvenil, siempre que la Federación así lo acuerde.

DOS CAMPEONES Y UN CONSEJERO.— Salim Tapia, del Magallanes, y Hugo González, de la "U", flamantes campeones del pimpón aparecen junto a Enrique González, que fué campeón, y que con sus sabios consejos mucho ha hecho por ellos.

GUTIERREZ, NUEVAMENTE CAMPEON DE LA ADIP

Se impuso en la final del torneo oficial de pimpón

Ante una concurrencia que llenó totalmente el cómodo salón del Club Deportivo de Investigaciones, se dió término al Campeonato Individual de Ping Pong de los Empleados Públicos de Santiago. (ADIP).

Repitiéndose el caso del año pasado, nuevamente llegaron invictos hasta la final los jugadores Vicente Gutiérrez y Agustín Alfonso, de Huelén y Tesorerías, respectivamente.

Con gran espectación se iniciaron las acciones, que fueron parejas hasta promediar los doce primeros puntos, en donde Gutiérrez atacando insistentemente con su revés tomó clara ventaja adjudicándose el set por la cuenta de 21x15. En el segundo set Alfonso opuso una tenaz resistencia al crack internacional y solamente el juego ofensivo y de gran inteligencia desarrollado por Gutiérrez, logró debilitarlo hasta perder el set por 21x16. Sin duda esta etapa del encuentro fué la más emotiva, y dónde ambos jugadores hicieron gala de un juego completísimo tanto de defensa como ataque.

Con este triunfo, el malabarista del ping pong, "Vicho" Gutiérrez, se clasifica por segunda vez campeón invicto de la ADIP, título que el caballeroso deportista se merece no sólo por ser el N.o 1 de los empleados públicos de Chile, sino por su alto espíritu deportivo y la gran labor que desarrolla en su deporte a través de todas las esferas públicas y particulares del país, efectuando una campaña brillante en el sentido de darle auge y llevar a todas partes el ping pong.

Una vez finalizado el Campeonato Individual, don José Morales Carbonell, el inteligente e infatigable Director de la Rama, procedió conforme a los resultados, a designar al equipo que representará a Santiago en la próxima Olimpiada de Empleados Públicos del país, quedando el cuadro en la siguiente forma: Vicente Gutiérrez (Huelén); Agustín Alfonso (Tesorerías); Daniel Ojeda (Huelén); Carlos Arriagada (Tesorerías); Oscar Jano (Huelén). Reservas: Rojas (A. Potable); Ortega (Huelén), y Gaete (A. Potable).

INVICTO.— Vicente Gutiérrez, el malabarista del pimpon, se impuso sin perder un solo partido en el Campeonato de la Adip. En la final dió muestras de su gran clase.

HUGO GONZALEZ

HUGO González Fouquet tenía motivos de sobra para ser el campeón de pimpón de Santiago, título que logró en el último torneo que se disputó con la intervención de los más destacados cracks. Había hecho, a través de su campaña, suficientes méritos, y era, además, hermano de otro campeón, Enrique González, el mismo que fué al Campeonato Mundial de Estocolmo.

"Desde que me inicié en el Deportivo Santa Laura, en 1941 —nos dijo—, tenía el firme propósito de conquistar este título. Mucho me costó, pero ahora ya lo logré, y no me queda más que superarme. Debo reconocer los eficientes consejos de mi hermano, con quien entreno diariamente en mi casa".

Hugo derrotó a jugadores de la calidad de Riveros, Olazarri, Gutiérrez, su mismo hermano y Aleksandrovich. "Les confieso que los lances más difíciles fueron frente a Olazarri y a Sergio Gamboa. Al primero, lo vencí en tres sets, luego de perder el inicial, y en cuanto al segundo, me tuvo bastante apurado. Promete mucho este muchacho"

"YA LO VERAN"

Su hermano Enrique, que lo acompañó en su visita a LA NACION, nos expresó "que cada año será más grande el progreso de Hugo. Reúne todas las condiciones que pueden hacer un campeón; pero, por sobre todo, es tranquilísimo, y eso vale mucho. Toma bien la paleta, tiene un poderoso revés, y es, además, muy consciente para decidir los encuentros. Ya lo verán ustedes; pero, por favor, no pongan todo esto, que la recomendación viene muy de cerca..."

—¿Y esa paleta? —le preguntamos a Hugo González.

—¡Ah!, ésta me la trajo mi hermano Enrique, de Estocolmo. Es "Bergman", las que fabrica el campeón mundial de este mismo nombre. Yo creo que fué ella quien me hizo campeón..."

Castigado el campeón mundial Ike Williams

WASHINGTON (U. P.)— La Asociación Nacional de Boxea, suspendió indefinidamente al campeón mundial de pesos ligeros, Ike Williams, a petición de la Comisión Atlética de California. La Asociación dijo que Williams continuará suspendido hasta que cumpla el contrato para pelear con Bernard Docusen o pague al Olympic Club de Los Angeles los 2.000 dólares gastados en los preparativos para el encuentro.

UNA REVELACION EN SALTO

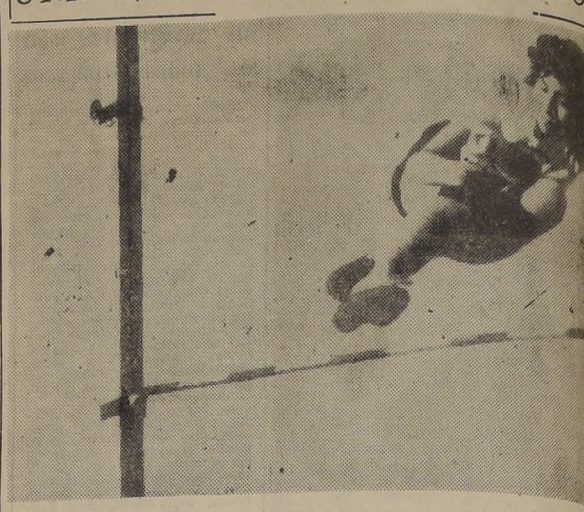

SALTADORA QUE PROMETE, es MARIA ANGELICA LEIVA, la alumna del Liceo N.o 3, de 15 años, que se clasificó campeona escolar en la categoría inferior del reciente torneo intercolegios fiscales, al saltar en alto, 1.28 metros.

UNA REINA, UN "REY FEO" Y UNA DAMA

El Club "Florida Loma Blanca", de Maipú, eligió recientemente a su soberana, que es la señorita ELIANA LOPEZ, que vino a LA NACION acompañada del Rey Feo, señr Alvaro Vera y de una de las damas de honor, señorita Rosa Arellano, y que aparecen en ese orden en el grabado.— Tanto la Reina como el "Rey Feo", cuentan con las simpatías de todos sus consocios, la que se verá reflejada en las próximas fiestas de la institución.

La señorita ... sico muy apr... ba, ya que ... 1.75 metros ... entusiasmo ... so, bajo la ... la señora B... que fuese ... nuestro atle... socia del A...

EN ENERO PELEARAN JANIRO CON FUSARI

DETROIT, (U. P.)—La pelea entre los peso welter, Charles Fusari y Tony Janiro, que fué suspendida el viernes pasado por la lesión que sufriera Fusari, tendrá lugar aquí el 11 de enero próximo.

LLEVE SU RECETA A LA FARMACIA KIRBERG
PARA RECETAS CON DROGAS DIFICILES CONSULTE ESTA FARMACIA
VICUÑA MACKENNA ESQ. IRARRÁZABAL

RELOJES SUIZOS
LOS MODELOS MAS BONITOS
LOS PRECIOS MAS BAJOS
CREDITOS
Pida la visita de nuestro representante al
TELEFONO N.o 33660
AV. J. MIGUEL DE LA BARRA 465 — OFICINA 22

AUTORIDADES DEL C. TEXTIL CHATEX

El nuevo directorio del Deportivo Textil Chatex, está integrado por los señores José Prat, presidente; Luis Núñez, vicepresidente; Bernardo Córdova, secretario; Héctor Parada, prosecretario; Humberto Flores, tesorero; Hernán Osorio, protesorero; Mario Vergara y Julio García, directores: rama de fútbol, señores José Leyton, Raúl Angel y Luis Castro; básquetbol masculino; señores Pedro Molina, Manuel López y Tristán Saavedra; básquetbol femenino, señoritas Irma Jara e Hilda Cuevas.

publicidad interamericana

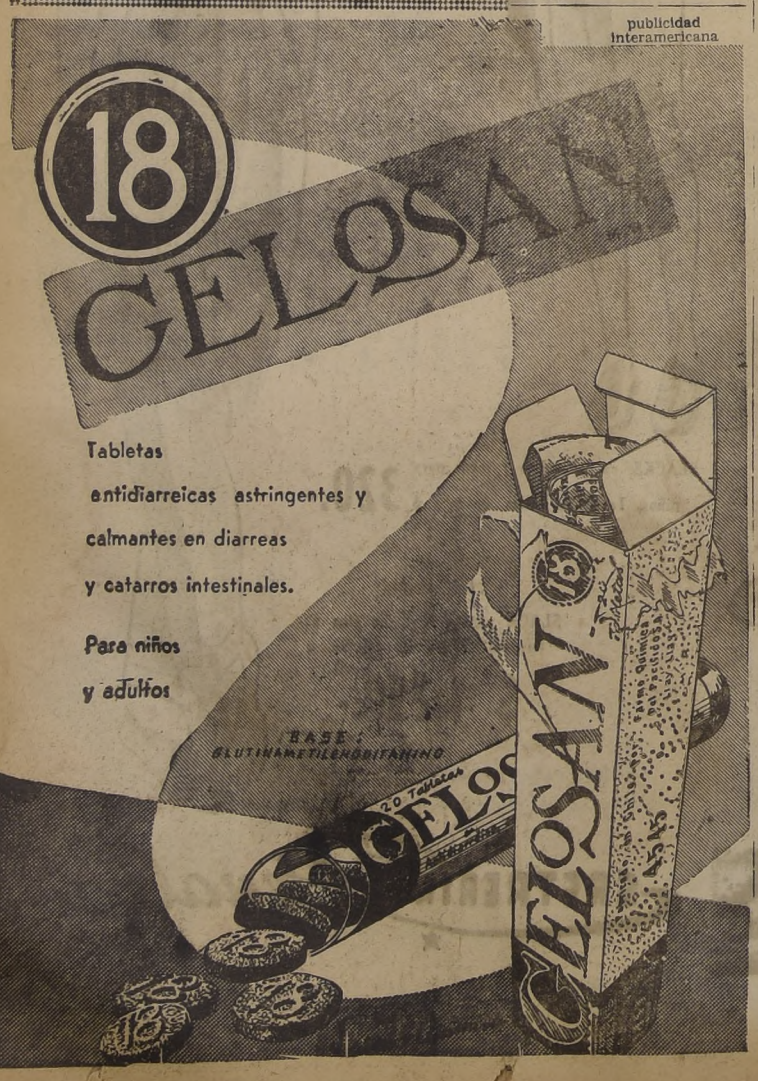

WILLIE HOPPE viajó volando vía El Inter Americano!

Habla el veterano campeón mundial de billar: "Velocidad, cordialidad, comodidad, experiencia... *El Interamericano* ofrece ventajas ¡en serie! Y como no las soñara viajero alguno hace unos años: 8 kms. por minuto, 20.000 pies de altura ¡y la deliciosa sensación de un grato paseo! En *El Interamericano* nada se hace... ¡de carambola!" Personalidades mundialmente famosas como Willie Hoppe, viajan constantemente vía *El Interamericano*.

Se viaja mejor... y más rápido, vía
EL INTER AMERICANO
por las rutas de Panagra y Pan American
Horas de vuelo desde Santiago

A Miami	17h.45'	A Bs. Aires	2h.45'
" Nueva York	23h.15'	" Panamá	12h.35'
" Chicago	25h.28'	" Lima	6h.
" Washington	24h.55'	" Los Angeles	35h.40'

Escalas en Guayaquil 3 veces y en Antofagasta una vez por semana.
Panagra
PAN AMERICAN GRACE AIRWAYS
PAN AMERICAN WORLD AIRWAYS
Consulte a su agente de viajes o a las
OFICINAS DE PANAGRA: Morandé 315 esq. Huérfanos (Tel. 81961/8). Venta de Pasajes: Hotel Carrera (Tel. 82011)

JABON rococó
OBSEQUIA
PREMIOS MENSUALMENT

PINA EL BOX DE LAS PROVINCIAS

tre el AYER y el MAÑANA

Todos quieren verlo y aplaudirlo. Todos se creen con derecho a estar cerca de él, ravo Varoli!". Cumplió una de más grandes de 1949, y junto lberto Larraguibel, y a José antes recordman del mundo, constituirse en la máxima fi- año deportivo. Se ha escrito "Don Lorenzo", y sobre sus e tal modo que es poco o nada por decir. Sin embargo, hay s dignos de estudio y de ad-

lugar, el "caso Varoli" ha ser- cificar ese espíritu de solidari- mprensión de los aficionados é a Varoli se le rompió el auto? auto para Varoli". Nada de palabras. Solamente hechos. Erogaciones de un peso hasta de varios miles, y de todos los sectores. Lindo gesto del público chileno que sabe premiar a sus ídolos.

Luego hay otro hecho que analizar. Son los deportes más abandonados los que brindan más satisfacciones. En Londres, fué el básquetbol el que proporcionó una gran satisfacción, luego el Capitán Larraguibel nos asombró con su record mundial, y, posteriormente, José Iglesias, el eximio billarista, logró una marca como nunca se había visto en los cinco continentes. Ahora, ha sido Lorenzo Varoli, con su 6.o puesto entre los titanes del automovilismo, el que ha venido a dar una gran satisfacción a este ambiente deportivo poblado de "pseudo-cracks".

SAMGOL.

ién hay un Wanderers en Santiago

Wanderers, enti- fundación y que nte con 121 socios, iguiente mesa di- te, señor Manuel residente, señor Manuel Díaz; secretario, señor Héctor Videla; prosecretario, señor David Pavez; tesorero, señor Juan López; protesorero, señor Filomeno Sanhueza; directores, señores Juan Muñoz, Ramón Sanhueza, Santiago Santis y Raúl Soto.

En el grabado, la sesión en que se constituyó el directorio en presencia de numerosos socios.

DOS DIRIGENTES DE PROVINCIAS FORMULAN ALGUNAS DECLARACIONES

LA NACION, en su interés de que los dirigentes de box de provincias, puedan referirse a las actividades pugilísticas de sus respectivas ciudades, ha querido continuar en sus entrevistas semanales a los presidentes de delegaciones que han venido al Campeonato Nacional. Ahora, les corresponde el turno a los señores Víctor Donoso Rodríguez, de Sewell, y Raúl Asensio Araya, de Valdivia.

D. VICTOR DONOSO RODRIGUEZ.— Esforzado dirigente del box amateur de Sewell, que hoy nos da su opinión.

HABLA SEWELL

—Lo único que podemos lucir con orgullo, por el momento, es el magnífico gimnasio que poseemos en Sewell, que tiene capacidad para tres mil personas, y que como ustedes saben, ha puesto a disposición de la Asociación de Box de Sewell, la Braden Copper, nos dice el presidente de la delegación de box de ese centro minero, señor Víctor Donoso Rodríguez.

—En Sewell tenemos solamente tres clubes; pero son instituciones que hacen verdadero deporte, pues cuentan con numerosos aficionados que mantienen latente el entusiasmo por el viril deporte. Lo que nos hace falta, es un buen entrenador, porque aún cuando tenemos a Juan Cuadra, antiguo pugilista que bastante se sacrifica en enseñarles a los muchachos, creemos que podría mejorar más el box nuestro si la Federación enviara un profesor que dicte un curso, aunque sea algunas semanas.

—Durante tres años Sewell no envió delegación al Campeonato Nacional, debido a la falta de elementos; pero ahora, que contamos con varios hombres que prometen, hemos querido dar una muestra de entusiasmo y de cooperación al enviar equipo completo.

—¿Quedan aún aficionados en el Campeonato?

—Aún tenemos cuatro, lo que creemos es bastante, si se considera que son elementos nuevos en su mayoría.

—Deseo que, antes de terminar su información, —nos agrega el señor Donoso—, ocupe algunas líneas en dar nuestros agradecimientos a los señores Bernardo Díaz y Puga, por el obsequio que en dinero hicieron a los púgiles nuestros.

HABLA VALDIVIA

—El box en Valdivia progresa, porque en esa ciudad hay mucho entusiasmo por la práctica de este deporte. Allá se estimula al hombre y al club, porque el público mismo quiere que el boxeo valdiviano sea el mejor del país, comienza diciéndonos el presidente de la delegación que vino al Campeonato Nacional, señor Raúl Asensio Araya.

D. RAUL ASENCIO ARAYA.— "El box en Valdivia progresa porque en es aciudad hay mucho entusiasmo".

—El público en Valdivia es exigente, ya que conoce y sabe de box. No se le puede engañar, porque sabe cuándo el programa es interesante, debido a que conoce la calidad de los púgiles. Cabe decir entonces, que el público de Valdivia es muy versado, de ahí que exige buenos programas.

—¿Y tienen buenos entrenadores?

—En ese sentido, estamos satisfechos, porque estimamos que nuestros entrenadores son eficientes, entre los que se cuenta a Manuel González. Cada club tiene un entrenador, y trabaja cada cual con bastante entusiasmo, porque existe el amor propio de superarse. Ustedes podrán haber visto que todos los valdivianos usan mucho la recta izquierda, que es característico en ellos. En todos los clubes, lo primero que le enseñan, es saber aplicar el recto izquierdo.

—¿Tienen local de box en Valdivia?

—Tenemos el Gimnasio Municipal con capacidad para tres mil personas. Pero también tenemos ya un terreno que es del club "Quintín Romero", faltando sólo 8 mil pesos para cubrir la deuda. El terreno está en Collico y mide 25 por 50 metros.

RONDA SUS COSECHAS...

Aleje de sus campos al enemigo emboscado... a los parásitos que impiden sus buenas cosechas y destruyen su capital.
Atáquelo implacablemente con el INSECTICIDA AGRICOLA EMULSIONABLE COPEC, de fórmula altamente mortífera para los parásitos de la agricultura.

El INSECTICIDA AGRICOLA COPEC a base de Clordán puro - 100% tóxico - extermina gorgojos, pulgones, gusanos blancos, arañas, trips, brucos y langostas, por **asfixia... parálisis del sistema nervioso, y envenenamiento.**

El INSECTICIDA AGRICOLA COPEC ES MORTIFERO para los parásitos, INOFENSIVO para el hombre, e INOCUO para los vegetales y animales domésticos.

Usado en las proporciones indicadas en el envase, el INSECTICIDA AGRICOLA COPEC rinde positivos resultados contra los parásitos de sus animales, pues destruye piojos, garrapatas, piojillos, pulgas, y otros insectos perjudiciales.

COPEC

INSECTICIDA AGRICOLA copec (EMULSIONABLE)

FRESCO

el PALM-BEACH de BARAYON

en nuevas telas que rechazan el calor y dejan circular por su tejido la brisa refrescante, es lo más cómodo y agradable para vestir en la estación calurosa. Su línea y corte impecables testimonian la elegancia tradicional de BARAYON, el sastre de nuestra Sociedad.

Vea también nuestras CHAQUETAS DE SPORT, en finas telas y novedosos dibujos.

Visite nuestra Sección Confecciones,

LONDRES PONE Y Barayón DISPONE

Huérfanos 1055 - Pasaje Agustín Edwards

Bicicletas

CENTENARIO

Media pista y paseo, para para damas y caballeros.
EN TODOS LOS ULTIMOS MODELOS
Sábado abierto todo el día

GARANTIZADAS

FACILIDADES DE PAGO

SAN DIEGO 1642

Son brillantina y perfume a la vez!

En 3 famosas fragancias:

Perfumada a la COLONIA (Etiqueta Roja)

Perfumada a la LAVANDA INGLESA (Etiqueta Amarilla)

Perfumada a la Loción ROYAL BRIAR (Etiqueta Marrón)

—Brillantinas Perfumadas— ATKINSONS

Veladas de Gala Atkinsons ESCUCHE ESTE EMOCIONANTE RADIO TEATRO Por C.B.93 RADIO NUEVO MUNDO en el centro de su dial de LUNES a VIERNES a las 9 y media de la noche

Fútbol y atletismo hubo en el "Día del Vigilante"

COMPARTIO LOS HONORES.—Se recuperó a tiempo el tim de la Cárcel, y pudo igualar a 2 goles, con el conjunto de la Penitenciaria, en el partido que sostuvieron en el "Día del Vigilante". Alineó así: Fuentes; Godoy y Díaz; Rodríguez, Gutiérrez y Henríquez; Sepúlveda, Flores, Rivas, Loyola y Montoya.

EMPEZO GANANDO.— Equipo de la Penitenciaria que participó en la reunión deportiva del "Día del Vigilante". Actuó frente a la Cárcel, con quien empató a 2 goles luego de ir ganando por 2.0. Formó con: Cancino, Manzano, Vidal, Sepúlveda, Laguna Prado, Larenas, Sanhueza, Carrasco, Sánchez y Muñoz.

Con motivo de la celebración del "Día del Vigilante", los establecimientos carcelarios de Santiago, realizaron el viernes último, entre otros actos, un festival deportivo que tuvo como escenario el Estadio Famae, y que contó con la participación de los efectivos de la Penitenciaría, Cárcel Anexo, Cárcel y Destacamento Especial de los Tribunales de Justicia.

Se dió comienzo a esta reunión con el izamiento del Pabellón Nacional, a cargo del cabo Sebastián de Célis, y bajo los acordes del Himno Patrio, ejecutado por el Orfeón de la Escuela de Carabineros. Siguió un desfile de los deportistas ante los Jefes del Servicio, señores Julio Olavarría A., Director General de Prisiones; Luis D. Morales, secretario general; Luis Espinosa, Director de la Penintenciaría; Capitán don Eduardo Murillo, jefe de la Compañía de Vigilancia, y demás autoridades y oficiales de los diferentes establecimientos carcelarios de Santiago.

A continuación, se realizaron interesantes pruebas de atletismo. En los 100 metros planos, triunfó Juan Urrejola, de la dotación de la Cárcel, ubicándose en el segundo puesto, Juan Sánchez, de la Penitenciaría. En los 800 metros, también venció Juan Urrejola, por escaso margen sobre Manuel Rivera, de la Penitenciaría. En la posta de 4 por 100 metros, hubo dura lucha entre los equipos de la Cárcel y Penitenciaría, venciendo este último por estrecha diferencia. Formó con el sargento Juan Sánchez, y vigilantes Juan Godoy, Oscar Fuenzalida y Meraldo Rivera.

En fútbol, se jugó el "clásico" entre los conjuntos de la Penitenciaría y Cárcel, que no lograron superarse, empatando a 2 goles, score justo por la equiparidad de fuerzas que se estableció a lo largo de los 90 minutos.

Dirigió el encuentro el señor Felipe Horta, y los equipos alinearon así:

Penitenciaría.— Cancino; Manzano y Vidal; Sepúlveda, Laguna y Prado; Larenas, Sanhueza, Carrasco, Sánchez y Muñoz.

Cárcel.— Fuentes; Godoy y Díaz; Rodríguez, Gutiérrez y Henríquez; Sepúlveda, Flores, Rivas, Loyola y Montoya.

Goles.— Carrasco (2), de la Penitenciaría; Flores y Rivas, de la Cárcel.

SE IZA EL PABELLON NACIONAL.— Se inició la reunión deportiva con que se celebró el "Día del Vigilante", con el izamiento del Pabellón Nacional, bajo los acordes del himno patrio ejecutado por el Orfeón de Carabineros. El cabo Sebastián de Celis fué el encargado de izar la bandera.

FUTBOLISTAS INGLE
BANDERIN DEL BAT

El sábado pasado se efectu
tica en el campo deportivo de
cuyo encuentro principal se en
Deportivo Bata y Ruislip Manor
a aquél, que superó ampliamente
de 9 goles a 0.

Luego de efectuado este p
Pridal, Jefe de Producción de la
América que se encuentra en
conferencia de calzado, hizo
azul, del club Bata de Peñaflor,
glaterra, como recuerdo de la
nia que fué recibida por el seño
tución británica.

Concurrieron a este acto,
Pridal, los señores E. Rumsey, D
Diver, Director de la sección f
del señor K. Kutis, que antes f

DON OSCAR DONAIRE PR

Junto con nombrar a LA NACION como diario oficial de la institución, el Deportivo Cóndor designó a los siguientes directores: presidente, señor Oscar Donaire; vicepresidente, señor Humberto Coruego; secretario, señor Manuel Montenegro; pro-

Cuide sus cabellos.
Cada mañana fricciónese la cabeza con el PETROLEO HAHN que elimina la caspa y contribuye a evitar la caída del pelo.

PETROLEO HAHN

COMPAÑIA INDUSTRIAL

Jabonela "MILAGRO"

EL PRODUCTO COMPLETO PARA LAVAR

PUES C
EN UN
REM
JAB
DET

ADVERTENCIA AL P

Se recomienda fijarse siempre que el enva
protección "INDUS" como única garantía
almacenes la JABONELA legíti

La indiscutible superioridad de nues
lagro", única en su género, pues reúne en
sin darle un volumen inútil, a un costo baj
gredientes efectivos y necesarios para un
su ropa, explica el aumento cada día mayo

Esta feliz combinación ha sido posi
a los inmejorables componentes de la JA
GRO", obtenidos de un procedimiento que
y que está patentado en los principales paí

LA CALIDAD EXCELENTE DE NUESTRA JABONELA "MILAGRO", ES LA DE SIEMPRE

DESDE 1901 INDUS ¡ES ¡ES MUCHO BUENO

Calidad Cantidad

PROPAGANDA INDUS

FABRICANTES DEL AFAMADO "JABON GRINGO"

COMPAÑIA INDUSTRIAL

'l 28 de junio se inaugura Torneo Mundial de Fútbol

PREPARATIVOS RIO DE JANEIRO

DE JANEIRO.— (U. La Asociación brasileña bol anunció que ya se tran casi terminadas las ciones para ampliar la dad del Estadio Munici- Río de Janeiro, a fin rar una capacidad de il espectadores para el onato Mundial que se rá el próximo verano. ico y Estados Unidos ob- n el derecho de repre- a América del Norte en mpetencias que se efec- el año pasado en Ciu- México, cuando elimi- a Cuba. En esa ocasión ervino Canadá.

e otras naciones, par- n Italia, que triunfó últimas competencias; rra, Escocia, Austria, Argentina, Uruguay, y como es natural Bra- altan por terminar al- eliminaciones en Euro- Lejano Oriente y Sud a.

séis naciones se dividi- cuatro grupos para la vuelta eliminatoria. ncedores se enfrentarán semifinales.

imera vuelta se efectua- Río de Janeiro, Sao Porto Alegre y Belo Ho- el 28 y 29 de junio; el y el dos de julio, res- mente.

semifinales y finales se en el Estadio Munici- cinco, seis, nueve, tre- eciséis de julio.

ncedor recibirá la Copa timet, emblema de su- ad futbolística mun- que lleva el nombre al presidente de la Fe- Internacional.

RA SU REINA EL NSORES ESTADIO"

ub "Defensores Esta- a preparado un tor- drangular de básquet- enino, que se desarro- partir del 10 de di- y también aprove- a oportunidad para u reina. Actualmente n siete candidatas s Norma Ibáñez, Ma- nzález, Berta Muñoz, Corrales, Bárbara Elisa Piña, que es tuvieron de visita en LA NACION, trayendo los valiosos obsequios que se disputarán en el certamen, y que han sido donados por los señores Bartolomó Cantalló, José Georgi, Luis López, Antonio Volcs, N. Celis, Ricardo Urtubia y Raúl Peña.

GILBERTO CARRASCO.— Es el back wing del Iberia, un muchacho que en la cancha no se ve mucho, pero que rinde una enormidad en beneficio del equipo.

Tapia y Carrasco no lucen, pero rinden

SON PUNTALES DEL IBERIA Y PERTENECEN A ESA CLASE DE ELEMENTOS QUE JUEGAN PARA EL EQUIPO

SI SE TRATARA de hacer un combinado profesional, a muy pocos, seguramente, se les ocurriría mencionar a Gilberto Carrasco y a Luis Tapia, zaguero y puntero, respectivamente, del cuadro superior del Iberia. La razón es bien sencilla: pertenecen a esa clase de jugadores que actúan para su equipo, preocupándose poco del lucimiento personal y de las acciones espectaculares.

Futbolistas así han pasado muchos por nuestras canchas. Se ha tardado a veces años en reconocer sus aptitudes y cuando alguien se ha fijado en ellos, ya han estado en los últimos momentos de su carrera. A Carrasco, aunque haya sido un puntal en determinado partido, es difícil que la crítica diga algo más que discreto. Lo mismo puede suceder con Luis Tapia y con un seco "cumplió" se calificará su desempeño. Son de esos jugadores que no se ven y que cuando hay que recordarlos, inconscientemente, se arguye ¡bah! De veras... Carrasco y Tapia.

AMBOS SON elementos disciplinados y discretos. Cumplen con su club con toda dedicación y jamás han dado una nota discordante. Son muchachos modestos, pero que comprender bien el significado de lo que es ser profesional.

Refiriéndose a Tapia, el Secretario del Iberia, señor Carlos Durán, nos expresó:

—"Lo notamos un tanto bajo en la primera rueda y tardamos algún tiempo en saber lo que realmente le ocurría. Antes de los partidos —los sábados— los jugadores debían almorzar a las 11 en punto. A esa hora salía Tapia de su ocupación y a fin de demostrar que con él no había excepciones de ninguna naturaleza, se quedaba, sencillamente, sin probar absolutamente nada. Y las consecuencias eran que entraba a la cancha en un total estado de debilidad. No aceptaba por nada que se le autorizara almorzar una hora más tarde que el resto de los integrantes del equipo. Lo consideraba como una falta de disciplina. Costó mucho convencerlo".

PERTENECEN al gremio ferroviario. Luis Tapia Padilla, de 22 años de edad, militó hasta 1947 en el team del Maestranza Central. Gilberto Carrasco Orellana, de 25 años, actuaba en el Ferroviario y tuvo por compañeros a Sereño, Guillermo Díaz, Mario Lorca y Meneses, casi todos ellos de sobresaliente desempeño en diversos equipos profesionales. Los dos ingresaron al Iberia en 1947 y quien los llevó fué don José Ghiardo, en ese entonces entusiasta dirigente del club de la Avenida Independencia.

Tienen amplia confianza en que en la temporada de 1950 el Iberia será uno de los animadores del certamen. Coinciden que en la campaña de este año hubo mucho de mala suerte y se perdieron partidos en que se habían hecho méritos de sobra para llevarse los dos puntos y no la pelota.

—"Basta con señalarles —nos explica Carrasco— que ninguno de nuestros jugadores actuó en todos los encuentros. Nadie se salvó de estar lesionado y la mayoría de gravedad. Esto nos ha servido de experiencia para el próximo torneo y ya verán al Iberia de entonces".

ADMIRADORES DE NEGRI Y YORI

"Para mí, el mejor seleccionado que se puede formar ahora, es éste: Livingstone; Arriagada y Negri; Machuca, Wood y Muñoz; Hormazábal, Campos, Lorca y Díaz, del Wanderers". Tal es la opinión de Gilberto Carrasco, el back-wing del Iberia.

"Yo lo constituiría así —nos explica su compañero, el puntero Luis Tapia: Livingstone; Arriagada y Roldán; Machuca, Sáez y Albadiz; Sergio Yori, Campos, Lorca, Fernández y Díaz (Wanderers).

NEGRI Y YORI

Interrogamos en seguida a los jóvenes cracks del Iberia, acerca de cuáles eran los jugadores que les gustaban en sus puestos.

"El mejor back-wing —explica Carrasco—, creo que es Juan Negri, de la "U". Tiene muchos recursos, y en las situaciones difíciles hace prevalecer su experiencia. Lo considero insubstituíble en cualquier seleccionado".

"Sergio Yori es, a mi modo de ver, el mejor puntero derecho del momento —opina Tapia—, por su velocidad y decisión. Cada corrida de Yori da la sensación de llevar un mensaje para las redes. Y no hay partido casi en que deje de marcar su gol".

"NO PUEDO ASPIRAR A TANTO"

Ya hemos dicho que tanto Carrasco como Tapia son muchachos modestos y a quienes lo único que les interesa es cumplir. Pertenecen al núcleo de los jugadores que no se ven; pero que, en cambio, rinden para el equipo una barbaridad.

—Les gustaría ser seleccionados?

—¡Imagínese —contesta Carrasco—; pero... yo no puedo aspirar a tanto.

—Para mí sería una de las cosas más grandes que me tomaran algún día en cuenta —expresa Tapia—, y a lo mejor puede ser. Todavía soy joven, tengo mucho que aprender y un entusiasmo loco por hacer las cosas cada vez mejor.

LUIS TAPIA.— Puntero derecho del Iberia, que ha demostrado aptitudes que pueden convertirlo en una de las figuras de la próxima temporada.

Elogios para la U. C. en Buenos Aires del coach J. Pérez

BUENOS AIRES, (U. P).— La Universidad Católica es un digno campeón de Chile, dice el entrenador argentino José Pérez, en una entrevista concedida a "El Pueblo", con motivo de su regreso de Chile.

"El fútbol chileno está tomando fuerza, y el interés general se torna en expectación a medida que se acercan las fechas de las eliminatorias del campeonato mundial". dice.

Elogia también al Santiago Wanderers, al cual preparó como entrenador. Agregó que viene a arreglar asuntos de familia y que posiblemente vuelva a Chile o contemple las ofertas de algunos clubes bonaerenses.

Para comenzar la SEMANA

ESTAMOS seguros que el premio que con más satisfacción recibiría Lorenzo Varoli sería que se autorizaran nuevamente las carreras automovilísticas en nuestro país.

Todos saben que el origen de la suspensión de las pruebas mecánicas es la escasez de bencina que nos afecta y que, entre otras medidas, ha traído consigo la de no permitir a los coches particulares abandonar su ciudad o localidad de destino en más de treinta kilómetros los días festivos.

En los períodos difíciles generalmente se aplican las restricciones o racionamientos, que al fin de cuentas dejan algo de libertad, sea como sea. Si al automovilismo deportivo se le aplicara también un racionamiento, estamos seguros que sus cultores y millares de admiradores, se sentirían felices.

ESTE RACIONAMIENTO podría consistir en autorizar durante esta época difícil en materia de combustible, la realización de un máximo de cuatro o cinco competencias anuales. Nadie podría objetar nada, pues se aplicaría el sistema común que se está usando en las diversas actividades.

Sin esa incertidumbre encima, de que si hay o no permiso, estamos seguros que la Asociación de Volantes de Chile podría presentar un plan de competencias interesantísimo y que daría lugar a importantes espectáculos.

Por un lado está la idea de los circuitos cerrados, cobrándose por la entrada a ciertos sectores de la ruta, destinándose cada vez un porcentaje a obras que realmente necesitan recursos, como ser el Cuerpo de Bomberos, Pascua de los Niños Pobres, Carabineros, Hospitales, etc.

LOS AFICIONADOS al automovilismo cuentan con numerosos argumentos para demostrar que la econmía de combustible con la suspensión de las carreras es bien discutible.

Por ejemplo, cuando se disputa un Circuito, quedan detenidos por un espacio aproximado de cinco horas alrededor de quinientos coches que han traído espectadores para la prueba.

Se calcula que como mínimo, cada uno de estos coches deja de gastar cinco litros con su inmovilidad, lo que da un total de 2.500 litros. En la competencia, con un promedio de 20 participantes, calculando un gasto de 60 litros para cada máquina, tenemos un consumo total de 1.200 litros. Conviene señalar que generalmente el cincuenta por ciento de los que parten no terminan la prueba.

Los que sustentan este argumento y esgrimen tales cálculos, señalan que en tal caso una carrera automovilística significa economía de bencina. Se agrega a ello la distracción que se le otorga a más o menos cincuenta mil personas, que así se les aleja de innumerables sitios poco saludables para el bienestar físico y también del bolsillo.

ESTAMOS SEGUROS que el fondo de la medida que impide las carreras automovilísticas, es evitar que ese señor tan conocido que reclama por todo y que al negársele un permiso para ir a tomar whisky a doscientos kilómetros, salte con esta contestación:

—¡Qué injusticia! No me permiten a mí ir a cambiar de aire y en cambio nada dicen por esos locos que se gastan la vencina en carreras de autos!

Argumentos en favor del automovilismo hay muchos. Por eso repetimos que los qué vibraron con Varoli, los que esperan con ansiedad su llegada para poder rendirle su homenaje, el mejor obsequio que pueden hacerle —y creemos interpretar su verdadero sentir— es autorizar nuevamente las competencias en nuestro medio, en forma racionada si se quiere, de acuerdo con las circunstancias.

No deja de ser paradojal pretender recibir y tratar como un triunfador a un exponente de una actividad prohibida, en circunstancias que con muy pocos esfuerzos el término "prohibido" puede cambiarse por "restringido", tal como se hace con el té, las divisas y un sinúmero de cosas más.

ALCAKRU

Ahora que obtuvo el préstamo...

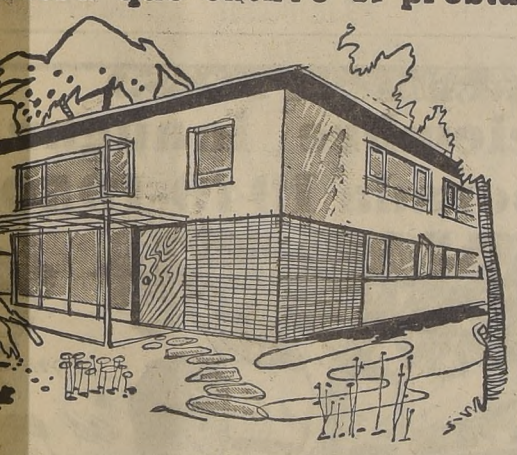

dele una inversión beneficiosa!

Casas con sitio, desde $ 330.000

Casas de dos pisos
Edificación de Concreto y Ladrillo
Losa de concreto y Parquet en ambos pisos
Dos, tres y cuatro dormitorios
Jardín y Patio
Ubicación excepcional
Movilización existente
Modernos colegios en el sector
Aire agradable en verano, clima seco en invierno

en el BARRIO RESIDENCIAL ESTADIO ITALIANO

¡hágase propietario de algo que valga cada día más!

En los precios se incluyen honorarios, cierros y artefactos.
Sin comisión - Sin cuota al contado - Sin trámites.

Para EMPLEADOS PARTICULARES DE TODOS LOS SUELDOS

EMPRESA CONSTRUCTORA LAS CONDES
MAC IVER 142 - OFICINA 303

El silencio es DESCANSO

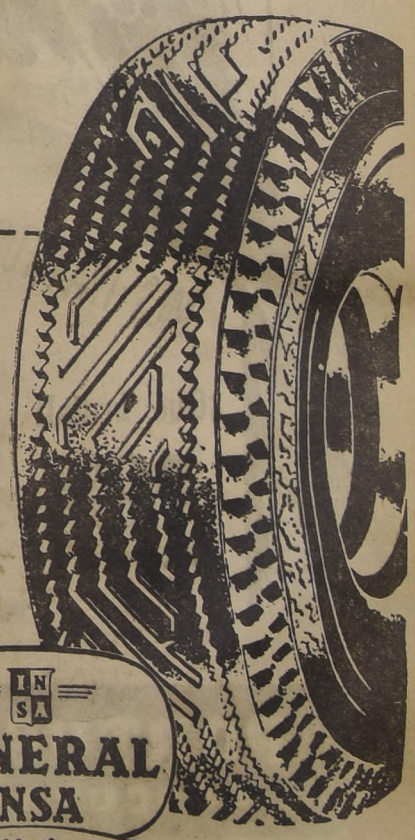

neumático para automóvil Silent Grip
De tracción silenciosa

GENERAL INSA
DAVIS Y CIA. (Autos) LTDA.

VALPARAISO: Cochrane 719
SANTIAGO: A. B. O'Higgins 1760
Castro 21
Diez de Julio 1625
VIÑA DEL MAR: Ecuador 71

GRANT

El deseo de todas ellas: ser Reina

El Deportivo "Luis Cruz Martínez", ya debe haber elegido su Reina. La semana pasada recibimos la visita de sus seis candidatas, que aparecen en el grabado, y que son las siguientes de izquierda a derecha, en la fila de atrás; señoritas: Clarisa Rivas, Susana Arnay y Piedad Arnay. En la fila de adelante, Norma Meyer, Eliana Jáuregui y Genovena Donoso. Todas tenían igual opción, y son además excelentes compañeras.

DOCE MIL LIBRAS VALE LA JIRA DEL PORTSMOUTH A BUENOS AIRES

BUENOS AIRES, (U. P).— El diario "Clarín", anuncia que el club británico de fútbol Portsmouth, jugará un máximo de seis encuentros durante una jira que realizará en los meses de mayo y agosto del año próximo. La delegación británica se compondrá de 24 jugadores y cuatro delegados.

Los clubes contratantes, Racing y San Lorenzo, deben pagar doce mil libras esterlinas por los seis partidos. Asimismo, la delegación será asegurada en 250 mil libras.

"El plan de obras... (De la pág. 18)

La del Estadio Alemán de Los Leones, ya no existe; otras, prácticamente, no pueden utilizarse con regularidad por los deportistas. Queda, entonces, la del Estadio, utilizada a todas horas. Si todo esto justifica la premura de iniciar la construcción de la nueva pista, robustece mucho más su urgencia el hecho de que la actual pista se encuentre junto a la cancha de fútbol y al velódromo, lo que crea una serie de dificultades para los campeonatos oficiales.

—¿Por qué no va público al atletismo?

—El atletismo comienza a hacer ensayos de torneos nocturnos para aprovechar un mayor número de fechas. Por el lado del público no dan resultados, pues atraen escasísima concurrencia. Aquí valdría la pena consignar una larga experiencia. Los torneos atléticos, aparte de unas poquísimas excepciones, tienen un desarrollo lánguido que resta mucho interés al espectáculo. Dirigentes y participantes ya dan como algo inamovible eso de que las pruebas se inicien después de largos minutos que siguen al primero, segundo y último llamados. Si se reaccionara contra esto, lo que de ninguna manera puede ser difícil, los torneos ganarían en interés y espectadores. Hace algunos años tuvimos una buena experiencia al respecto. Don Julio Killian, como presidente de la Asociación local, decidió realizar los torneos cumpliendo estrictamente la hora de comienzo de cada prueba y obtuvo magníficos resultados. Ojalá que se hiciera un nuevo intento.

—¿Cuál sería la utilidad de un gimnasio?

—Un gimnasio serviría no sólo a los deportistas, sino especialmente, para hacer más efectiva y mejor la labor de los profesores de educación física que trabajan en el Estadio. En los días de lluvia, no hay asistencia de escolares. Con un gimnasio no se interrumpiría ni un día hábil esta labor, que se traduciría en un gran beneficio para los alumnos primarios.

—¿Cómo disponer de más comodidades para las concentraciones?

—Este es un punto que deberemos abordar pronto. Hemos tenido ya algunas conversaciones con dirigentes deportivos. En el plan de obras del Estadio se consultan pabellones adecuados para el alojamiento y atención de deportistas de provincias o del extranjero o para concentración de los equipos de la capital.

Las actuales instalaciones para recibir a los inmigrantes europeos, ubicadas en el anfiteatro central, son transitorias. Las que tengan carácter permanente para atender a deportistas y escolares deberán hacerse fuera del edificio. Para eso hay destinado el terreno necesario.

—¿En qué está el plan general de obras?

—Ya ha sido designada la comisión que informará al Gobierno sobre el plan general de obras del Estadio. En ella están representados todos los sectores a quienes interesa el aprovechamiento de este campo deportivo y la influencia que él puede tener en el desarrollo y progreso del deporte y demás actividades de la educación física. Cuando esta comisión termine su trabajo podremos conocer, en definitiva, el plan que habrá de llevarse a la práctica. Por mi parte, yo he confeccionado uno que servirá de base para dicho estudio. Pedí una consideración especial por personeros autorizados, en visto de que los organismos consultados, no coincidían en algunos aspectos de mi programa. Cambiaremos ideas, y así podremos lograr puntos de vista uniformes para el mejor éxito de la realización de un plan de obras que hará de nuestro Estadio uno de los más modernos centros de educación física del mundo.

— 11 AÑOS DE ACTIVIDAD —

Justamente el sábado último, el Estadio Nacional cumplió once años de existencia. Un día como ese fué oficialmente inaugurado por el Presidente Alessandri, culminando una intensa y vigorosa acción de su Gobierno en la que tan relevante actuación tuvo el Ministro de entonces, don Francisco Garcés Gana, quien falleció sin que recibiera el gran homenaje que los deportistas le debían por su decisiva acción en favor de nuestro Estadio.

Desde entonces, no es mucho lo que se ha podido avanzar; pero creo que las perspectivas son ahora mejores que nunca. Hay en todos los círculos conciencia clara de la indiscutible conveniencia de impulsar el plan de obras del Estadio. Hemos logrado también una conquista valiosa: las entradas que el Estadio produce se emplean en obras y adquisiciones para el mismo. Gracias a esto hemos podido hacer algunas cosas que han beneficiado cada vez a un mayor número de deportistas. Desgraciadamente las entradas propias del Estadio son todavía muy escasas. Poco más de un millón de pesos en el presente año, suma que se pierde en la inmensidad de la obra por realizar.

Al cumplir once años de existencia el Estadio podemos presentar varias obras nuevas: 8 canchas de fútbol para entrenamiento; diez canchas para el tenis; una pista y prado para deporte escolar; numerosos camarines; renovación total de los reflectores e instalación de un sistema de regulación de la luz que ha significado una economía de cientos de miles de pesos. Antes de ello, cada vez que se daba la luz en la cancha se quemaban dos o tres ampolletas de gran potencia y de un valor cercano a los mil pesos cada uno. Esto ahora se ha evitado con la venta consiguiente para el alumbrado de la cancha y nuestro escuálido presupuesto.

Una vez aprobado el plan total de obras del Estadio, habrá que buscar un financiamiento fijo para llevarlo a la práctica en un plazo prudencial.

"DIA DEL ESTADIO"

Desde 1945, instituímos el "Día del Estadio" para celebrar sus aniversarios. Lo hemos hecho en la fecha en que fué entregado al público. Pero esto ha conspirado contra el buen éxito y el brillo de los espectáculos. Por la época del año no es posible contar con liceos, ni otras instituciones que podrían contribuir a presentar un programa de alto valor artístico y de educación física. Creo que, en adelante, cambiaremos la fecha a fin de que se cumpla un deseo general: abrir a nuestro primer campo deportivo posibilidades para la presentación de números coreográficos, musicales y artísticos de grandes proporciones y de valor técnico.

Si las circunstancias no nos son adversas y logramos vencer algunas reacciones que siempre están atentas a surgir para mirar los inconvenientes o las dificultades antes que el resultado positivo de una idea, espero que en el año próximo lograremos confeccionar un programa de gran mérito.

—¿Qué propondría usted para llegar a una solución definitiva y de progreso en el deporte en general?

—Bueno, sería abordar por todos los interesados una solución estable para los problemas del deporte, tan estrechamente vinculado a las otras ramas de la educación física. El deporte necesita hoy, más que nunca, unidad de acción, de procedimientos, y, sobre todo, cooperación.

Hasta ahora, ha resultado difícil cohesionar el esfuerzo de los dirigentes deportivos con los profesores de educación física. Hay entre estos últimos algunos muy celosos de su condición de técnicos, y hasta rechazan aportes que no vengan de sus propias filas para la solución de algunos problemas que pueden estimarse parciales. Sin embargo, creo que hay ambiente para una acción conjunta que sería la más provechosa y también la más eficaz para obtener una ley especial que organice, estructure y señale normas y campos de acción a la educación física, junto con los fondos permanentes para una labor que pueda proyectarse con los beneficios consiguientes para las futuras generaciones.

Brillantinas Perfumadas
ATKINSON
En sus 3 famosos perfumes

Veladas de Gala Atkinsons ESCUCHE ESTE EMOCIONANTE
Por C.B.93 RADIO NUEVO MUNDO en el centro de su dial de LUNES a VIERNES

4 ofertas para Ud!

CHAQUETAS SPORT DESDE $ 495.

AMBOS DESDE $ 1.050.

VESTONES BLANCOS LINO INGLES, A $ 1.095.

PALM-BEACH FINISIMOS, DESDE $ 2.166.

PORTUGUÉS
BASCUÑAN 54

El 15 de Diciembre inaug
su temporada 1949-19

Lugar de verdadero descanso, playas de agua dulce, pura y fresca, bosques frondosos de sombra acogedora. Edificios modernos, construídos especialmente para sa
las exigencias y brindar todas la
des

Haga su reserva de habitaciones con tiempo al
HOTEL CRILLON
TELEFONO 63201

HOSTERIAS PIREHUEIC
PARQUE NACIONAL

RIBUNAL ESPECIAL JUZGARA LOS HECHOS DE SANGRE

DE LOS ROJOS ESTUDIA LA SITUACION.— Por demás crítica fué la situación que resentó ayer a los rojos, cuando, hostigados por la acción de las fuerzas terrestres de la ión y de los aviones de Colina y Quintero, tuvieron que abandonar sus posiciones y emprendetirada.— En un "jeep" de comando se consulta un plano para adoptar una decisión. De a a derecha, el conductor del vehículo cabo Ignacio Riquel; ayudante del Jefe Rojo, teeñor Aníbal Labarca; comandante de las Tropas Rojas, teniente coronel, señor Alejandro González Ramírez, y señalero, cabo primero, reservista, Mario Ibacache.—

AZULES ABATIERON A FUERZAS ROJAS EN LAS MANIOBRAS

Las acciones de ayer, a lo largo del campo de Peldehue, se singularizaron por el decisivo ataque de las Fuerzas Azules, que en este día fueron comandadas por el coronel señor Carlos Fernández.

A las 5 de la madrugada, las tropas azules, que estaban apostadas a lo largo de la zona del camino que pasa por el poblado de Esmeralda de Colina, se lanzaron a un ataque decisivo contra las posiciones rojas, con un éxito completo, que fué conseguido gracias al empuje de las avanzadas concentradas para el ataque, integradas por la Fuerza Aérea y el Grupo de Artillería de la II División.

La artillería desplegó su mortífera línea de fuego, con municiones de guerra, apoyadas constantemente por escuadrillas de bombardeo y de cazas, que ablandaron espectacularmente las avanzadas rojas.

A las 10 horas, el mortífero fuego de la artillería abatió completamente al enemigo rojo, el que tuvo que replegarse hasta muy cerca de la Cuesta Chacabuco.

El fuego de artillería fué efectivo gracias al empleo de cuatro grupos de artillería, eficazmente colaborada por un grupo pesado de cañones de 155 milímetros, de la Escuela de Artillería de Linares.

Las tropas azules dominaron, después con la infantería, la línea roja, ubicada entre los ce-

(PASA A LA PAGINA 26)

Señor Juan B. Rossetti, Ministro de Justicia

Hoy nombran y constituyen comisión que estudiará la reforma de los Códigos

LOS JURADOS DETERMINARAN CULPABILIDAD

"Hoy nombraré una comisión, que ha de constituirse en el acto, para que estudie el establecimiento de Jurados para los delitos de sangre", dijo a LA NACION, anoche, el Ministro de Justicia, don Juan Bautista Rossetti, al ser interrogado sobre los últimos homicidios y la lentitud con que se aplica la justicia en Chile.

La delincuente hazaña de los hermanos Jerez, tuvo bárbaras y escalofriantes réplicas en el asesinato de la niña de 7 años, Elianita Yévenes; en el doble homicidio del Mercado Regulador Presidente Ríos, y 72 horas más tarde, en el audaz asalto al pagador de la firma Solidan, configurando así el más aterrador alarde criminal de los últimos tiempos.

Naturalmente, la comisión de esos delitos de sangre no corresponde a simples e infernales coincidencias. La enardecida opinión pública busca y señala los verdaderos y auténticos orígenes de es-

(PASA A LA PAGINA 26)

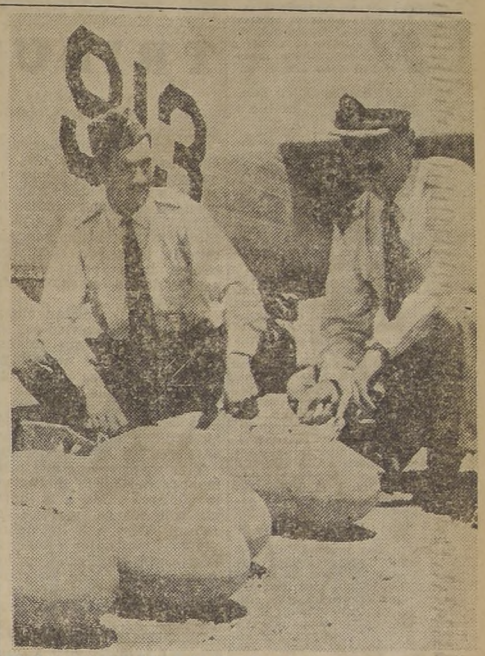

PREPARANDOSE PARA EL BOMBARDEO.— A la izquierda, el teniente Pedro Guerrero con el jefe de la Base Aérea, comandante señor Darío Bobadilla, revisan las poderosas bombas que momentos después dejaron caer sobre las posiciones rojas en los Cerros del "Tahuenal" y "La Mula", que provocaron el repliegue de la División Roja.—

AN DE PASCUA
"VIALE"
ara sus pedidos al por mayor, dirigirse a nuestra
oficina de ventas
DA. PERU 871 — FONO 63518

NUEVO CAMBIO SERIA FIJADO ESTA SEMANA

Durante la semana que comienza hoy, se espera que se conozca la resolución oficial sobre el problema de los cambios, que ha venido siendo estudiado en sucesivas reuniones del Presidente de la República, sus Ministros de Hacienda y Economía y los presidentes de los Partidos de Gobierno y sus técnicos financieros.

PAN DE PASCUA
"TERRILE"
SINDICATOS, INSTITUCIONES Y COMERCIO.
PRECIOS Y CALIDAD INMEJORABLES.
PEDIDOS AL TELEFONO 63518

¡JUVENILES, SEÑORIALES Y DISTINGUIDOS! Son nuestros
TRAJES, VESTONES SPORT Y SLACKS
que ofrecemos para la TEMPORADA DE
PRIMAVERA Y VERANO
¡VISITENOS!

Sólo con calidad excepcional y con méritos extraordinarios puede mantenerse un
PRESTIGIO
como el de
SASTRERIA
Cardonettos
SOLICITE SU CREDITO
· TEATINOS 251 · HALL ·

LOTEO SAN LUIS

Terrenos de la Junta Central de Beneficencia y A. S.

BARRIO RESIDENCIAL "EL GOLF"

Avisamos a aquellas personas que han manifestado el deseo de adquirir terrenos en este importante Sector Residencial y cuyo pedido no habíamos podido atender, por cuanto se había colocado totalmente la cuota inicial de sitios cuya venta fué acordada, en su oportunidad, por la H. Junta Central de Beneficencia y A. S., que hemos sido autorizados para reanudar las operaciones de venta hasta la concurrencia de 60 nuevos sitios.

Esta autorización ha sido acordada bajo las mismas condiciones de precios y forma de pago que las consultadas inicialmente

En virtud de los acuerdos respectivos, no se podrá vender, en este Sector, más de dos sitios a una misma persona.

Le encarecemos su pronta resolución sobre esta oferta.

BANCO DE CHILE
DEPARTAMENTO DE COMISIONES DE CONFIANZA

Publ. Condor

SE INICIARON JORNADAS DE GINECOLOGIA

A las 11 de la mañana de ayer se realizó el acto inaugural de las Terceras Jornadas Chilenas de Obstetricia y Ginecología, con la concurrencia de delegados de todo el país y de numerosos países americanos.

Habló, en esta oportunidad, en representación de S. E. el Presidente de la República, el Ministro de Salubridad, don Guillermo Varas Contreras, quien dio la bienvenida a los congresales, diciendo que "el Jefe del Estado desea significaros por mi intermedio cuanto aprecia los sacrificios que os imponéis y anhela que ellos sean compensados con valiosas conclusiones científicas para honra de la patria y de vuestra noble profesión".

El señor Varas destacó que "la labor de acercamiento espiritual habrá de rivalizar con la obra científica que se proponen adelantar con estas jornadas médicas y que una y otra lleguen tan lejos como lo alienta el esfuerzo común de los esclarecidos maestros que se han dado cita al torneo".

Habló a continuación el Decano de la Facultad de Biología y Ciencias Médicas, doctor Armando Larraguibel, quien destacó la importancia del torneo que se inicia por el aporte que él significará para esta rama de la medicina.

A continuación hizo uso de la palabra el presidente ejecutivo del torneo Dr. Manuel Avilés B., quien, después de dar la bienvenida a los delegados, dijo: "Sabido es que nuestros objetivos científicos no se satisfacen mediante el solo impulso de nuestros esfuerzos personales. Ellos exigen imperativa y esencialmente el concurso de la Universidad, que forma profesionales que han de laborar en estas campañas y el del Estado, quien a través de sus instituciones está llamado a dar al país los Hospitales, Clínicas y recursos necesarios para la cabal atención de los complejos y vitales problemas relacionados con la salud y especialmente con la perpetuación de la especie humana".

"Todos tenemos parte, añadió, en esta obra común y nosotros como profesionales de la medicina en las ramas de Ginecología, aportamos a esta tarea el mayor entusiasmo y todo nuestro saber, para cuidar de las mujeres y de las madres en su función excelsa de la procreación".

El Dr. Avilés terminó diciendo: "Al dar por inauguradas estas Terceras Jornadas Chilenas de Obstetricia y Ginecología, quiero expresar mis agradecimientos muy sinceros a todos los presentes, a las autoridades y a las damas que nos honran con su presencia, a los ilustres maestros y colegas, extranjeros y nacionales, que han concurrido a esta cita, y que con su elevado y valioso concurso darán a este torneo el brillo y éxito que esperamos para bien de la especie y de la humanidad".

Hablaron también en términos elocuentes los siguientes delegados extranjeros: Dr. Julio Bazán, argentino; Dr. Manuel Urquides, boliviano; Dr. Tentrozzi, uruguayo y Dr. Ahumada, argentino.

A mediodía las delegaciones extranjeras fueron festejadas con un almuerzo que se sirvió en la chacra "Quinchamalí", residencia de la señora Helen Lee Wessel. A las 19 horas, el Dr. Avilés ofreció en su residencia un cóctel a los delegados.

Hoy se iniciarán las sesiones de trabajo en la Clínica Obstetricia Universitaria, ubicada en Avenida Alberto Zañartu 1010. A las 8 A. M., se dará comienzo a las sesiones operatorias, en la Clínica Ginecológica Universitaria, Hospital Clínico de San Vicente. Actuarán, en esta ocasión, los señores Juan Wood y Juan Malfanti.

Se efectuará, asimismo, una visita a la Escuela de Obstetricia y Puericultura, del Hospital San Francisco de Borja.

A mediodía, el director del establecimiento señalado, doctor don Carlos Avendaño, ofrecerá un cóctel a los delegados.

A las 16.30 horas se debatirá el primer tema oficial de Ginecología, referente a las metrorragias funcionales, en cuya ocasión actuará en calidad de relator el doctor don Eduardo Bunster, e intervendrán los señores Juan Ahumada, Juan Wood y Raúl Chevalier.

ESTUDIANTES DE OVALLE VISITARON "LA NACION", AYER

Ayer recibimos en esta casa la grata visita de la delegación de la Asociación Deportiva Escolar de Ovalle, que ha venido a Santiago a participar en la Primera Olimpiada Escolar de las Escuelas Primarias de Chile.

La delegación la integran la señora Lidia Jalaf y el señor Fernando Marín, profesores de básquetbol, y la señora Laura Aguirre de Rojas y el señor Raúl Pinto, profesores de atletismo, y la componen las alumnas María Villarreal, Marlene Véliz, Estrella Muñoz, Norma Silva, Luisa Montalván, Mariela Castillo, Yolanda Cabezas, Etelvina Rivera, Elsa Araya, Adriana Valenzuela, Nolvia Salinas y Gladys Cerda y los alumnos Braulio Alfaro, Héctor Mundaca y Jorge Salinas.

Mañana juegan con La Unión, en la competencia de básquetbol. Permanecerán quince días en Santiago. Se hospedan en la Escuela Normal N.o 1.

FUNERALES DE DON AUGUSTO RIVERA P. SE EFECTUARAN HOY

Hoy tendrán lugar los funerales del señor Augusto Rivera Parga, antiguo y prestigioso servidor público, cuyo fallecimiento ha sido muy lamentado en todos los círculos.

El cortejo partirá a las 10.30 horas, desde su residencia, en calle Ejército 661, en dirección al Cementerio General.

Diversas instituciones, a las cuales perteneció el señor Rivera Parga, se harán representar en sus funerales.

I. DE CARABINEROS HARA ROMERIA AL CEMENTERIO, HOY

Con motivo de haber cumplido diez años de existencia el Instituto Superior de Carabineros, sus directores, profesores, alumnos y egresados, harán hoy una romería al Cementerio General, llevando ofrendas florales a las tumbas de los ex compañeros fallecidos.

La romería se realizará a las 9.30 horas.

TRIBUNAL...

(DE LA PAGINA 25)

te peligroso desborde asesino que conmueve al país.

Y hay consenso para ubicar las raíces del mal en nuestra legislación penal, en probado desacuerdo con la realidad de estos días. Se afirma, y con razón, que el complejo mecanismo procesal retarda la acción ejemplarizadora de las penas y priva a éstas de todo su valor ejemplarizador.

Los fallos se dictan cuando el más largo olvido cae ya sobre el hecho que originó el proceso. Y no es extraño que, entonces, esa inclinación a la piedad que es, como la ira, patrimonio de las masas, pida clemencia para los mismos contra los cuales, meses antes, exigía la última pena.

Y se sostiene que este mismo contradictorio sentimiento público, unido a la lentitud con que se tramitan las causas, hace que los delincuentes habituales y aquellos que hacen equilibrios en los límites mismos de los códigos, se sientan estimulados a cometer toda clase de depredaciones.

Los últimos hechos de sangre han dado vida a una campaña que respalda todo Chile. Se pide el establecimiento de Jurados para los delitos contra la vida, a fin de acelerar los procesos y los fallos.

Agrega el Ministro, señor Rossetti, al hablar del establecimiento de los Jurados.

"Es un medio eficaz para abreviar las substanciación y fallos en los procesos criminales.

"El Jurado existe en todas las naciones democráticas del mundo, y nuetro país tiene la cultura suficiente como para sacar de la lista electoral a un grupo de ciudadanos capaces de discernir en conciencia si un inculpado es inocente o culpable, como en Estados Unidos. Producida la declaración de inocencia o de culpabilidad, el Juez se limita a fijar la pena o a absolver al encausado.

"Todo el proceso criminal, después de las diligencias de instrucción que realiza el Juez, se desarrolla más tarde ante el Jurado, que recibe así los testimonios y probanzas de las partes. Se trata del procedimiento más democrático y más conforme con el proceso que ha alcanzado la administración de justicia en todos los grandes países del mundo", rubrica el Ministro.

Y afirma:

"En Chile no fué posible establecerlo en el pasado, porque la escasa cultura nacional impedía contar con un Jurado eficiente. Yo creo que esta etapa ha pasado ya.

"Se me ha propuesta una forma de jurado, constituida por funcionarios del Poder Judicial y abogados letrados. Tendría esta fórmula la ventaja de la competencia técnica.

"Naturalmente, ambas ideas están siendo objeto de estudio por parte del Ministerio a mi cargo y toda resolución será adoptada después de una consulta a los organismos técnicos, como el Instituto de Ciencias Penales, magistrados y jefes de partidos.

"Personalmente, soy un partidario decidido del sistema de Jurado. Tiene, además, una proyección educativa de gran importancia. Por ahora, la reforma sólo permitiría el establecimiento de jurado para los delitos de sangre, como son el parricidio, uxoricidio, infanticidio, homicidio calificado y simple, y lesiones graves.

Como se advertirá, se trata de un ensayo de las más grande trascendencia.

NOTA A LA SUPREMA

"Por otra parte —rubrica— enviaré una nota a la Corte Suprema, imponiéndola de las deficiencias que he observado en la tramitación y fallos de los procesos criminales, que se traducen en demoras engorrosas y, a la postre, éstas restan fuerza al carácter ejemplarizador de la condena".

AZULES...

(DE LA PAGINA 25)

rros del Talhuen l y Las Tórtolas, obligando al enemigo a retirarse a sus posiciones de cinco días atrás

La situación al atardecer no podía ser más precaria para la División Roja, ya que emprendió el retroceso ante la superioridad de los atacantes.

Ahora, para hoy, se empleará, seguramente, como limpieza del campo de operaciones, una agrupación de persecución del enemigo, a base de una brigada de caballería y un batallón blindado, para cortar la retirada de los rojos, en combinación con el ataque de la III División de Ejército, que opera en dirección del Portezuelo del Alto de Poipaico.

AL ATARDECER

Las tropas azules, después de la intensa actividad desplegada en el día, se concentraron para procurarse un descanso, buscando para ello un sitio apropiado en una extensa llanura bordeada de cerros, en el mismo Campo de Peldehue, que horas antes aún era ocupada por los rojos.

VISITA AL VIVAC

Ya el sol lanzaba sus últimos rayos en el campo de reposo de las tropas, cuando llegó a ese lugar el Director de las Maniobras, señor Silverstre Urizar, y luego de revistarlas se procedió a cumplir con una tradición guerrera después de cada batalla: la ejecución de la Gran Retreta.

Formando un rectángulo, las tropas se alinearon y escucharon, con no disimulada emoción, una elocuente arenga del general Urizar, que destacó el empeño abnegado de los efectivos en acción.

En esta oportunidad se ejecutó la Oración por los caídos en el campo de batalla, para luego entonarse los himnos de las distintas armas del Ejército de Chile. Señalada actuación le cupo a la Escuela de Artillería de Linares, que desde su lejana guarnición alcanzó hasta el campo de operaciones, para darle más efectividad a las maniobras con el estruendo de su moderno material de artillería. Fué el homenaje que los artilleros rinderon también, ayer, a la Patrona del Arma, Santa Bárbara, y congregó en una cordial camaradería no sólo a los oficiales en servicio activo, sino que también a los en retiro.

Fué una rememoración emotiva y llena de sano y alto patriotismo con que se terminó la faena bélica de ayer.

CONFEDERACION DE EE. PARTICULARES SEÑALA POSICION DEL GREMIO FRENTE AL TIPO DE CAMBIO UNICO

En documentada exposición aboga por un tipo de cambio económico para artículos de primera necesidad.— Derogación de impuesto a la renta de los empleados de bajos sueldos, y que se elimine la importación de artículos suntuarios.— Aceptan los Empleados la estabilización de precios, pero se oponen a que se estabilicen los sueldos y a cualquiera reforma o suspensión de la Ley 7295.

TEXTO COMPLETO DE LA IMPORTANTE DECLARACION DE LA CEPCH.

Reunido el Directorio Ejecutivo Nacional de la Confederación de EE. Particulares de Chile para tratar sobre las repercusiones de carácter económico-social que afectaran al Gremio, con la modificación al régimen actual de cambios; devaluación del peso en relación al dólar, y los rumores crecientes en orden a que se dicte una ley de Estabilización de Sueldos, Salarios y Precios, acordó hacer la siguiente declaración oficial:

De conformidad al Congreso Unitario de Valparaíso, la Confederación de EE. Particulares de Chile, en su carácter de Central Unica del Gremio y representativa de más de ciento cincuenta mil empleados particulares que con sus familiares componen la décima parte de la población del país, debe hacer oír su voz frente a problemas que le atañen en forma directa, en su calidad de clase asalariada y consumidora.

No obstante que los EE. Particulares constituyen un gremio respetable y respetado, no le ha sido solicitada su opinión frente a medidas de orden económico-social, que se estudian en el Ministerio de Hacienda y que han de afectar gravemente la vida económica de los Empleados.

Los Empleados Particulares carecen de previsión social que satisfaga modernas concepciones previsionales. Poseen únicamente una mal llamada Caja de Previsión, cuyos fondos ahí acumulados, por la depreciación de la moneda, se van desvalorizando de año en año, cada vez más.

Reciben los Empleados Particulares "sueldos vitales" que sólo tienen ese nombre, ya que por su insuficiencia, los empleados deben acudir a la Caja en demanda de "préstamos de auxilio" para satisfacer necesidades mínimas, encontrándose la gran mayoría del Gremio fuertemente endeudada por este concepto. El promedio anual de sueldos pagados a imponentes de la Caja en el año 1948 fué de $ 37.408, lo que da un sueldo mensual medio de $ 3.177,33 sin descontarse los descuentos por imposiciones, por impuestos, etc. En el mismo año de 1948, la Caja otorgó 58.753 préstamos por un valor de $ 830.153.154,10, de los cuales los imponentes sólo recibieron $ 322.658.125,39, ya que el saldo quedó en la propia Caja por reintegros e intereses. En este mismo año de 1948, se reintegró a la Caja por préstamos de auxilio la enorme suma de $ 674.077.403,11, indicando esta cifra el endeudamiento progresivo de los empleados. A esto debe agregarse los dividendos por préstamos hipotecarios, de inversión médicos, dentales, préstamos particulares, etc., de un gran número de imponentes. Todo esto está indicando en forma fehaciente la disminución evidente del poder adquisitivo de los pocos pesos que el Gremio dispone para sus necesidades más eleemntales, o sea, que los EE. PP. tienen sueldos insuficientes para atender a los gastos mínimos.

Junto al alza del dólar se pretende estabilizar sueldos, salarios y precios, o sea, que se quiere suspender la ley 7,295, sin duda, la única conquista social alcanzada por los Empleados Particulares a través de muchos años de lucha y sacrificios. Se quiere así desconocer que la ley 7,295 es y ha sido una institución reguladora de la armonía que debe reinar entre Empleadores y Empleados, a la vez que garantía de tranquilidad social, tan necesaria al progreso del país y a la propia estabilidad de las instituciones democráticas de la República.

La Confederación de EE. PP., jamás podrá aceptar la suspensión de la ley 7,295, y a través de sus Consejos Nacionales, ha solicitado la reforma del Reglamento N.o 8 para calcular sueldos vitales por considerarlo inoperante, impreciso y falto de garantía para los Empleados como lo comprueban los sueldos vitales fijados en las diferentes provincias durante doce años, que siempre han quedado rezagados frente al porcentaje del alza del costo de la vida y desvalorización de la moneda. En la pretendida Estabilización de Sueldos, Salarios y Precios, lo único que se estabilizará serán los sueldos y salarios, porque lo harán directamente los Empleadores y Patrones, lo que no ocurrirá en forma total con los precios por los múltiples factores que impiden hacerlo, como la escasez de inspectores, la especulación desenfrenada en el peso, calidad, distribución, etc., de los diferentes artículos de primera necesidad. No debe olvidarse, de otra parte, que si teóricamente se estabilizaran los precios, en forma automática se estabilizarían los sueldos dentro del mecanismo para calcular los sueldos vitales, de modo que es totalmente innecesaria la reforma o suspensión de la ley 7,295. Es de recordar que en la práctica, últimamente, se ha establecido de hecho cierta congelación de sueldos y salarios, disfrutando, en cambio, los productores y capitalistas de varios tipos de medidas proteccionistas como son los precios remunerativos, ventajas de cambio y reavalúo de capitales, etc. Los asalariados, y entre ellos, por cierto, los Empleados Particulares, no atinan a explicarse por qué han de ser siempre los que sufran únicamente las consecuencias del proceso inflacionista y menos se explican que en toda solución que se pretende para detener ese proceso, caiga únicamente sobre ellos todo el peso de esas soluciones.

Se hace notar, por último, que en la verificación de costos de los productos de consumo y de exportación, se ha prescindido de un sector importantísimo, el de los consumidores, representados por los gremios, y que un alza elevada en el cambio único, como se proyecta, afectará aún más a los consumidores, por el encarecimiento desmesurado en artículos indispensables como el azúcar, café, aceite, carne, bencina, etc. Recordemos que el alza de $ 31 a $ 43 por dólar significó en el año 1948 más de tres mil millones de mayor costo de las subsistencias y el proyecto del Ministro de Hacienda significaría diez mil millones de pesos de vida más cara.

Por todas estas razones, el Directorio Ejecutivo Nacional de la Confederación de EE. PP. de Chile, ACUERDA:

1.—Manifestar con el debido respeto a los Poderes Públicos, su total desacuerdo con la fijación de un elevado precio al tipo único de cambio del dólar, ya que mientras más alto sea este valor, más alto será el costo de la vida;

2.—Pedir que se fije un tipo de cambio económico para la importación de artículos de primera necesidad, mientras se entrega al Estado la exclusividad del comercio de divisas y se crea la Central de Importaciones y Exportaciones del Estado;

3.—Hace ver la necesidad de que se elimine definitivamente la importación de artículos de lujo o no imprescindibles, y que para aumentar las rentas del Estado se proceda a la aplicación de impuestos directos, como el de la plusvalía;

4.—Solicitar la derogación del impuesto a la Renta de los Empleados de bajo sueldo y exigir que este impuesto se aplique a las utilidades de la agricultura e industrias derivadas, ya que actualmente ni siquiera se les exige llevar contabilidad, y en general, aplicar este impuesto a las rentas altas;

5.—Oponerse a la estabilización de sueldos y sí aceptar la estabilización de precios, ya que si éste es realizada, automáticamente trae la estabilización de los sueldos, en virtud del mecanismo de la ley 7,295, a cuya reforma se opondrán tenazmente los EE. Particulares, sin siquiera aceptar la suspensión de alguno de los derechos que ella otorga al Gremio;

6.—Pedir la reforma del Reglamento N.o 8 para calcular sueldos vitales y luchar por que en el año 1950, se obtengan reajustes compatibles con el alza del costo de la vida durante el año 1949, con las alzas no contempladas en los sueldos de los años anteriores y con las que provengan de la desvalorización del peso.

EDGARDO MAASS JENSEN, presidente nacional; EDUARDO PIZARRO NAVEA, 1.er vicepresidente nacional; OSVALDO RODRIGUEZ HINOJOSA, 2.o vicepresidente nacional; FRANCISCO CORAL BECA, secretario general; SANTIAGO ARANCIBIA LOPEZ, tesorero nacional; directores nacionales: LUIS CONTRERAS BAÑADOS, ROSALIA FIGUEROA FIGUEROA, VICTOR SARAVIA CH., ARMANDO ARACENA ASTUDILLO, JUAN CARDENAS ALVAREZ, RAUL VALENCIA VILLAGRAN y ENRIQUE BRAVO FERNANDEZ; asesor, ISMAEL ESPINOSA CANNOBIO.

¿Funerales? también "La Central" San Antonio 442 Fel. 32595

LIBROS UTILES DE CONSULTA PERMANENTE

AVICULTURA PRODUCTIVA.—
o la Avicultura como Fuente de Riqueza Por Hugo Holle.
Obra completamente nueva y científicamente al día. Todo lo que se debe saber para explotar con éxito el gallinero. Incubación natural y artificial. Enfermedades de las aves. Cómo se construyen los gallineros, etc. Volumen de 300 páginas ilustradas .. .. $ 100.—

RECETARIO FORMOSO.—
El famoso libro de fórmulas y secretos de industria que ha hecho millonarios a muchos. Miles y miles de procedimientos químico-industriales que usted puede desarrollar con éxito y ganar su independencia económica, por Antonio Formoso, ingeniero químico, graduado en la McKinley Roosevelt University, Chicago, EE. UU. .. .. $ 700.—

SECRETOS Y RECETAS PRACTICAS PARA GRANDES Y PEQUEÑAS INDUSTRIAS.—
por el Dr. Bersch (químico alemán). Secretos industriales y prácticos apropiados para la fabricación de artículos de venta segura. Nueva edición .. .. .. $ 30.—

QUINIENTOS SECRETOS PARA GANAR DINERO Y HACERSE INDEPENDIENTE.—
Inmensa colección de fórmulas industriales, que hasta ahora fueron verdaderos secretos. Una sola de estas recetas bien aprovechada puede ser la base de su fortuna, por el químico alemán Max Wolkmann. Nueva edición .. .. $ 30.—

LA JABONERIA AL ALCANCE DE TODOS.—
Los mejores y fáciles métodos industriales para obtener jabones finos y de lavar ropa. Cómo hacer jabón en casa. Preparación de agua de hipoclorito o agua de cubas, por el prof. Bersch (químico alemán) .. .. $ 35.—

EL ARTE DE CULTIVAR LAS ROSAS.
Secretos para obtener una rosa hermosa, y oportunos consejos de jardinería para obtener las más bellas flores, por Cloutmann .. .. $ 15.—

UN JARDIN CON FLORES TODO EL AÑO.—
Cómo puede usted obtener hermosas flores: gladiolos, crisantemos, dalias, lirios, claveles, jacintos. Cómo se forman los jardines, etc., por C. Silva C. .. .. $ 30.—

LA CONJUGACION DE LOS VERBOS CASTELLANOS. REGULARES E IRREGULARES.—
por el prof. Julio Meza.
Ataja cuanta duda pueda presentarse en la conjugación de verbos, especialmente de los más difíciles como NEVAR, ABOLIR, ASIR, etc., sobre los cuales siempre se producen disputas. Obra útil a los dactilógrafos, correctores de pruebas y estudiantes en general. Nueva edición .. .. $ 40.—

RECETARIO PARA COCTELES.—
Cómo se preparan los más exquisitos cocteles a base de los licores de todos conocidos, por F. Bayion .. .. $ 30.—

365 RECETAS DE COCINA PRACTICA.—
Una para cada día del año, por María Cenicienta. Guisos exquisitos y económicos, probados y experimentados en la propia cocina de la autora. Platos tradicionales de la cocina chilena: charquicán, ajiaco, carbonada, albóndigas, empanadas, etc. .. .. $ 12.—

365 RECETAS DE POSTRES, CONFITES Y DULCES.—
Una para cada día del año, por María Cenicienta. Complemento del libro anterior, contiene recetas de cremas, dulces chilenos, tortas, budines, flanes, turrones, merengues, bizcochuelos, jaleas, pancitos y masas kuchen, etc. .. $ 12.—

TRABAJOS PRACTICOS CON PAJA RAFIA.—
Un trabajo manual agradable para niños y niñas. Cómo se hacen carpetas para mesas, trabajos en cestería, bordados sencillos, carpetas para escritorios, almohadones y caminos de mesa, flores, adornos, etc., por E. W. Hobbs $ 60.—

MANUAL DE INSTALACIONES DE CAMPANILLAS ELECTRICAS.—
Sistemas de llamadas, para alarmas, etc. Un libro para el electricista que puede servir también para el profano. Ilustrado. Autor, Fco. L. Singer . $ 54.—

MANUAL DE URBANIDAD Y BUENAS MANERAS.—
Nos enseña cómo debemos conducirnos en todas partes: reuniones, bailes, visitas o cenas. Cómo presentarse y perder la timidez. Cómo adquirir desenvoltura y ganar amigos. Cómo destacarnos y triunfar en el amor, etc., por M. A. Carreño. Modernizado y puesto al día por el prof. Vargas González .. .. .. $ 20.—

Se despachan rápidamente a cualquier punto de Chile. Si se acompaña su importe por giro postal, letra bancaria o cheque cruzado de su cta. cte., se le hará el despacho el mismo día de recibida la carta, sin gasto alguno por concepto de embalaje o franqueo. Se despachan también contra reembolso de correo o ferrocarril, desde $ 20.— y con gastos totales a cargo del cliente.

PEDIDOS Y VALORES DIRIJANSE A

LIBRERIA CULTURA

HUERFANOS 1779 entre Morandé y Bandera, frente al Teatro Lux CASILLA 4130

Los señores clientes que lo deseen pueden hacer sus pedidos por teléfono llame al 88830 le enviaremos los libros a su domicilio sin mayor gasto y desde $ 20.—

DEFUNCION

Ha dejado de existir nuestra querida mamacita, señora

ADELAIDA LAULHERE vda. de MARTINEZ
(Q. E. P. D.)

Rogamos a sus relaciones, y a las nuestras, se sirvan acompañar sus restos hasta su última morada. El cortejo partirá mañana martes desde la Parroquia, La Viñita, Recoleta 900, hacia el Cementerio General, después de una misa que, se oficiará por el eterno descanso de su alma, a las 10 horas.

Ildarico Martínez Zamora

DEFUNCION

Ha dejado de existir nuestra querida mamacita y abuelita, señora

ADELAIDA LAULHERE vda. de MARTINEZ
(Q. E. P. D.)

Sus funerales se efectuarán mañana martes en el Cementerio. El cortejo partirá desde la Parroquia La Viñita, Recoleta 900, después de una misa que se oficiará por el eterno descanso de su alma, a las 10 horas.

Armando Araya y señora

DEFUNCION

Ha fallecido nuestro querido esposo y padre, don

PEDRO VEGA CORTEZ

Sus restos serán trasladados hoy por el nocturno a Lota, que sale de la Estación Central, a las 20.30 horas.

Margarita C. v. de Vega e hijos

DEFUNCION

Ha dejado de existir nuestro querido hermano, don

JOAQUIN QUIROGA GONZALEZ

Sus restos serán sepultados hoy lunes en el Cementerio General, partiendo el cortejo, desde Serrano 23, a las 17 horas.

Sus hermanos: Bernardo, Guillermo, Teresa y Fresia Quiroga González.

DEFUNCION

Ha dejado de existir nuestro querido esposo, padre y hermano, don

ALFONSO CORRO MORALES

Sus restos fueron trasladados a Lio-Lleo a calle José Miguel Carrera 349, desde donde partirá el cortejo al Cementerio de San Antonio, a las 16 horas.

Su esposa y familia

DEFUNCION

Ha dejado de existir nuestro querido deudo, señor

CARLOS LEWIN CASPARINS

Sus restos serán sepultados hoy lunes en el Cementerio General, partiendo el cortejo desde su casa habitación, calle Mardoqueo Fernández 114, a las 16.30 horas.

La familia

DEFUNCION

Ha dejado de existir, en El Monte, nuestra inolvidable tía, señorita

EMA RUBIO REYES

Sus restos serán sepultados hoy en el Cementerio General de Santiago, partiendo el cortejo, a las 15 horas, desde su casa habitación, Libertadores N.o 40 (El Monte).

Sus sobrinas: Yola y Marta Rubio

EXPRESION DE GRACIAS

Damos las más expresivas gracias a las personas que se dignaron acompañar los restos de nuestro querido padre, hermano, esposo y cuñado, señor

OSCAR MONTT MUÑOZ

hasta su última morada en el Cementerio General, el domingo 4 del presente.

La familia

EXPRESION DE GRACIAS

Damos nuestros más sinceros agradecimientos a todos nuestros amigos y compañeros, por haberse dignado acompañar los restos de nuestro querido padre y abuelito, señor

LUIS HUMBERTO BRAVO Z.
(Q. E. P. D.)

La familia

EXPRESION DE GRACIAS

Damos los más sinceros agradecimientos a todas las personas que acompañaron hasta su última morada, los restos de nuestra querida e inolvidable tía, señora

ERCILIA BENUSSI PATRONI
(Q. E. P. D.)

La familia

DEFUNCION

Ha fallecido nuestra querida e inolvidable esposa y madre, señora

FRANCISCA GONZALEZ PASTENES DE BASTA

Sus restos serán sepultados hoy en el Cementerio General, partiendo el cortejo desde su casa habitación, Cóndell 1736, a las 16.30 horas.

Pablo Basta, M., e hijos Ricardo, Eduardo y Pablo

DEFUNCION

Ha fallecido nuestra querida hijita

LILIANA MORALES CAVIERES

Sus restos serán sepultados hoy en el Cementerio General. El cortejo partirá, a las 15 horas, de su domicilio, Av. Hipódromo Chile N.o 1832.

La familia

DEFUNCION

Ha fallecido nuestra querida e inolvidable hermana, señora

FRANCISCA GONZALEZ PASTENES DE BASTA

Sus restos serán sepultados hoy en el Cementerio General, partiendo el cortejo desde su casa habitación, Cóndell 1736, a las 16.30 horas.

Rosa, Susana, Luis y Carlos González Pastenes

DEFUNCION

Ha fallecido nuestra querida e inolvidable, hermana, tía, cuñada, señora

FRANCISCA GONZALEZ PASTENES DE BASTA

Sus restos serán sepultados hoy en el Cementerio General, partiendo el cortejo desde su casa habitación, Cóndell 1736, a las 16.30 horas.

Tomás Krinfokai Luksic, señora e hijos.

DEFUNCION

A.·. L.·. G.·. D.·. G.·. A.·. D.·. U.·. S.·. P.·. U.·.

La Gran Logia de Chile, invita a los funerales del Ilt.·. y Pod.·. H.·.

AUGUSTO RIVERA PARGA, 33.o

miembro del Consejo de Beneficencia, quien ha pasado a decorar el Or.·. Et.·.

El cortejo partirá, a las 10.30 A. M., desde su casa de habitación, Ejército 661, al Cementerio General.

EL GRAN SECRETARIO

DEFUNCION

A.·. L.·. G.·. D.·. G.·. A.·. D.·. U.·. S.·. P.·. U.·.

Tenemos el sentimiento de comunicar a nuestros Q.·. Q.·. H.·. H.·. que ha pasado a decorar el Oriente Eterno, nuestro Q.·. H.·.

JOAQUIN QUIROGA GONZALEZ

Rogamos concurrir a sus funerales que se llevarán a efecto hoy lunes 5, en el Cementerio General. Partirá el cortejo de Serrano 15, a las 17 horas.

V.·. M.·. Logia "Verdad" N.o 10

DEFUNCION

Ha dejado de existir nuestro querido hijo, señor

LEONARDO IVAN VILCHEZ CESPEDES

El cortejo partirá de su casa habitación, Grumete Bustos N.o 860, hacia el Cementerio General, a las 4 1/2 P. M.

La familia

Forlivesi SERIEDAD Y EFICIENCIA

¿Funerales? Aróstegui

SERVICIO DE BENEFICENCIA Y ASISTENCIA SOCIAL

EMPRESA DE POMPAS FUNEBRES

DE LA BENEFICENCIA PUBLICA

— SERVICIO DIURNO Y NOCTURNO —

OFICINA PRINCIPAL: San Antonio N.o 456 Fono 32361

TALLERES: Panteón N.o 803 Fono 88995

QUINTA NORMAL: Mapocho 4198 Fono 91707

SAN BERNARDO: Eyzaguirre N.o 562 Fono 11

E. INAUGURA HOY SEGUNDA UNIDAD ELECTRICA DE LAGUNA VERDE

HILLONES N INVERTIDO EN ESTA OBRA

LETO EDITO A. ELECTRICA

nalidades isten hoy al acto inaugural

sistencia de S. E. el e de la República y s autoridades guberna- llevará a efecto hoy la ción de la segunda uni- a Planta Termoeléctrica a Verde, en Valparaí- ruída por la Compañía de Electricidad Ltda.

OS INVITADOS

lmente invitados asis- al acto inaugural de de ingeniería eléctri- mo. señor Gabriel Gon- ela, Ministros de Esta- bros del Cuerpo Diplo- parlamentarios, perso- de la Administración e las Fuerzas Armadas, lustria, del Comercio y ensa.

ros especiales, agrega- preso que sale hoy al erto a las 7.45 horas, ados se trasladarán a , para dirigirse, en ón especial, habilitada Compañía Chilena de d, a Laguna Verde.

del acto inaugural, a ntes se les invitará a rzo, que se servirá en esco sitio del campa- la planta.

A PUBLICACION

tivo de esta inaugura- Compañía Chilena de d ha publicado un in- folleto, en el cual se cer el proceso de cons- de la unidad que se hoy, como asimismo ras realizadas por la n los dos últimos años, también algunos as- sus plantas hidroeléc- de algunas subestacio- la labor social que rea- su personal.

rtículo que aparece en o, señala la Compañía es provincias que ella en el 43% de la po- acional, y consumen el energía eléctrica que en todo el país. Se re- bién al hecho de que capacidad de produc- la Compañía era de owatts, y que actual- ga a 200.000, con un cercano a 700 millo- lowatts-hora por año, n 213.000 consumido-

re, también, al hecho e considerable aumen- ificado la inversión de grandes capitales, inversión que en los años 1949 y 1948 alcanza a 10.800.000 dólares. También se hace mención de la interconexión con la Planta de Saucal de la Empresa Nacional de Electricidad, que tiene una capacidad instalada de 75.000 kilowatts.

Hace mención, además, ese artículo, a las dificultades que hay que obviar para realizar obras que contribuyan al abastecimiento de la energía eléctrica, y especialmente al hecho de que en el curso de la última guerra, por razones conocidas, no fué posible obtener fabricación de equipos para construcciones eléctricas, y señala a este propósito el que la maquinaria para la unidad que hoy se inaugura llegó al país sólo a comienzos de este año.

LA NUEVA UNIDAD

La nueva unidad de la Planta Termoeléctrica de Laguna Verde tendrá una capacidad instalada de 30.000 kilowatts, y su costo alcanza a 152 millones de pesos.

Desde la iniciación de la obra misma, hasta su terminación transcurrió un lapso apenas superior a dos años, y entre sus características técnicas señala el que sus calderas pueden adaptarse al carbón o al petróleo.

Junto con la nueva obra será puesta en servicio la primera unidad, que ha sido sometida a una importante reparación, que la ha dejado apta para volver a su producción normal, o sea, a la de 22.500 kilowatts. En esta forma, la Planta Termoeléctrica de Laguna Verde quedará con una capacidad instalada total de 52.500 kilowatts.

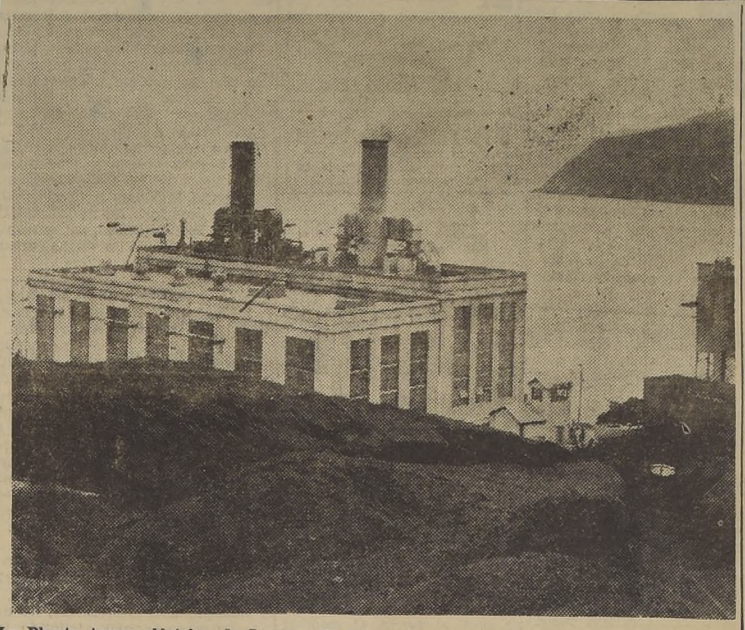

La Planta termo-eléctrica de Laguna Verde, con sus dos unidades. La chimenea de la derecha, representa la obra que se inaugura hoy. Esta foto está tomada desde la gran carbonera que mantiene en stock, hasta 30.000 toneladas de carboncilla.

SE PLANIFICA HOY LA INSTALACION DE FONDAS DE NAVIDAD

Se reunirá de nuevo esta tarde el Comité Nacional de Navidad, que preside la señora Rosa Markmann de González Videla.

Han de concretarse, en esta ocasión, los últimos acuerdos que tienen como finalidad restituir a las fiestas de Noche Buena su antiguo esplendor.

Como lo informó LA NACION, se establecerán de nuevo en la Alameda Bernardo O'Higgins, las clásicas fondas de otra época, con todo su color y su sabor populares.

A la reunión de esta tarde concurrirá el Jefe de Inspección de la Municipalidad, señor Cano, a fin de informa a la comisión sobre la ubicación de los distintos stands, puestos y kioscos, que se instalarán a lo largo de la Alameda.

A EUROPA, PROFESOR D. OSCAR CORTES CORTES

El miércoles parte a Europa don Oscar Cortés, profesor de Educación Musical, que estudiará los sistemas musicales y la orientación que se da a esta rama de la educación en las universidades y colegios, visitando para este efecto España, Italia, Francia, Inglaterra y Suiza.

Por este motivo, sus colegas y amigos le ofrecerán una manifestación en el restaurant "La

Se clausuró Conferencia Provincial de la Madera

Se clausuró ayer la Primera Conferencia Provincial de la Federación Industrial de la Madera y Anexos, a la cual asistieron todos los sindicatos del gremio. Se eligió también el nuevo secretariado, que quedó formado por los señores Juan Vargas, Enrique Soto, Angel Quintanilla, Raúl Díaz, Pedro Rubio, Atilio Guerrero, Celso Riffo, Mario Barrera y Javier Francisco Gómez.

Exposición anual de trabajos de la Escuela Técnica "Ana Vial Orrego"

La Exposición anual de trabajos elaborados por las alumnas de la Escuela Técnica Superior "Ana Vial Orrego", abrirá sus puertas al público los días 9, 10 y 11 de los corrientes, en su local de Avenida Bernardo O'Higgins 678, de 10 a 12 A. M. y de 17 a 20 horas.

Este establecimiento es sobradamente conocido del público. Cuenta con casi una centena de profesoras, cuya preparación se revela en la calidad de trabajos que elaboran los diferentes talleres, y en el rendimiento general de las pruebas a que son sometidas las alumnas.

Sastrería, Moda Infantil, Moda Adultas, Flores, Juguetes, Sombreros, Economía Doméstica, Bordados a mano y máquina, Lavado y desmanches, Artes Decorativas, Lencerías Infantil y Adulta, Tejidos a telar, máquina y mano y Sastrería Infantil, son los rubros que en el año recién pasado elaboraron por una suma superior a los trescientos mil pesos y vendieron artículos por una suma cercana a los cuatrocientos mil, contribuyendo de esta manera al progreso económico nacional.

Las amplias simpatías y reconocimiento a su labor social y cultural con que este establecimiento cuenta, ha permitido, a través de la cooperación de padres, apoderados y amigos del mismo, organizar obras de asistencia social valiosísimas, tales como: ropero, almuerzos, desayunos y todo lo que signifique bienestar del alumnado.

REANUDARON LABORES 224 OBREROS DE MINA DISPUTADA LAS CONDES

La 14.a Comisaría informó ayer a la Prefectura General que doscientos venticuatro obreros de la Mina Disputada de Las Condes reanudaron normalmente sus labores, poniendo término así al conflicto existente con la empresa.

DELEGADOS DE LOS BANCOS VISITARON AYER VALPARAISO

Los delegados extranjeros a la Conferencia continental de Bancos Centrales, visitaron hoy Valparaíso, invitados por el Banco Central de Chile, y fueron agasajados con un almuerzo en el Hotel Miramar.

Después del almuerzo, los delegados, acompañados de dirigentes del Banco Central de Chile y personeros del mundo social y bancario, recorrieron en automóviles los diversos puntos de atracción de la región, y regresaron a Santiago, en las últimas horas de la tarde, para reanudar hoy sus labores.

El municipio reclama sus atribuciones

Mañana, en su habitual reunión de los días martes, la Municipalidad de Santiago concretará sus puntos de vista sobre las atribuciones que, con respecto a tránsito público, dice poseer. La posición mantenida por la Corporación edilicia difiere, naturalmente, de la que sustenta el Director de Transporte y Tránsito Público, Coronel don Jorge Contreras Angulo.

La Municipalidad tomará mañana un acuerdo que, en sí, constituye su respuesta a las observaciones del señor Contreras, y, al mismo, reitera su demanda en el sentido de que sólo a las Municipalidades compete ocuparse del tránsito público y sus problemas.

"Defenderemos las prerrogativas municipales con el mismo calor de siempre. La reunión de mañana constituirá una demostración del verdadero espíritu que sobre esta materia sustenta el gobierno comunal metropolitano", expresó a LA NACION el regidor don Juan Martínez Camps.

"La creación del servicio fiscal de transporte y tránsito respondió a una necesidad ocasional determinada por la guerra. Aquella emergencia no subsiste, de tal suerte que debe restituirse ya a la Municipalidad unas atribuciones que de hecho le corresponden", agregó.

AUMENTARAN EL NUMERO DE TRENES DESDE EL QUINCE

"La Dirección de los Servicios ha dispuesto ya las medidas del caso para asegurar adecuados medios de movilización hacia las playas durante el verano", informó a LA NACION, el Jefe del Departamento de Transporte de los Ferrocarriles del Estado, señor Renato Benavides.

"Naturalmente, todos los años, en esta época, se adoptan iguales precauciones, pero ahora han de reforzarse con el propósito de aminorar los efectos de la resolución que prohibe los viajes de los automovilistas fuera del radio urbano, por las razones de todos conocidas.

A contar del 15 del presente, se aumentarán las carreras de fin de semana, especialmente hacia Valparaíso y el ramal de Cartagena.

A contar del miércoles, podrán conocer los nuevos itinerarios de verano establecidos por Ferrocarriles.

HOY PREMIARAN LA MEJOR COMPOSICION MUSICAL CHILENA

El jurado del Concurso Anual de la Municipalidad, para composiciones musicales inéditas, se reunirá hoy a las 18 horas, en el Auditorium de Radio del Pacífico, con el propósito de emitir su fallo.

Hay inscritas obras de autores populares, como Luis Aguirre Pinto, Manolo Aranda, Francisco Flores del Campo, Carlos Ulloa Díaz, Valentín Letelier, Nicanor Molinare y Amelia Escutti de Urmeneta.

Las composiciones presentadas alcanzan a 41. El primer premio alcanza a la suma de 10.000 pesos. Por acuerdo del jurado, se distribuirán también entre los autores las recompensas instituídas para "Un cancionero chileno". Este último concurso fué declarado desierto. Se presentó un sólo trabajo que, por otra parte, no reunía los requisitos exigidos por el reglamento

¡extraordinaria!!.... es la Cuisinette BABY

Tres artefactos eléctricos en una sola unidad Helvetia

Asa!.. Cuece!.. Frie!..

HORNO PLATO ESPIRAL TOSTADOR

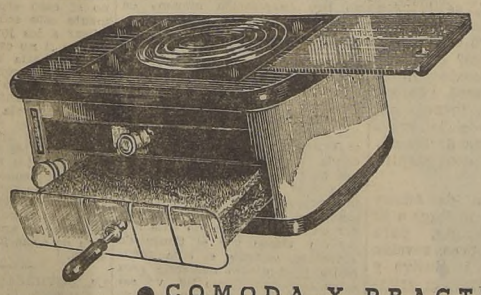

● COMODA Y PRACTICA POR SUS ADECUADAS DIMENSIONES

● SENCILLA Y ECONOMICA POR SU CIENTIFICO DISEÑO.

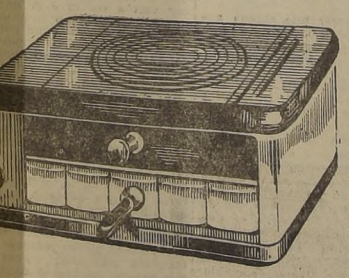

AGENTES EXCLUSIVOS PARA LA ZONA CURICO-PUERTO MONTT

Grace y Cía. (CHILE) S. A.) CONCEPCION

PARA ENTREGA INMEDIATA EN SANTIAGO:

GALVEZ Y FAJARDO LTDA AV. Bernardo O'Higgins 2784.

J. L. MARIN y Cía. Ltda. Estado 111

STUDIO NANETTE Galería Imperio — Local 225

Helvetia

LECTRICA O A GASOLINA, HELVETIA, ES LA MEJOR COCINA

AGUSTINAS 833 LOCAL 225 TELEFONO 31204

LE INVITAMOS A VISITAR LA MAS GRANDIOSA EXPOSICION DE

JUGUETES

— Y —

REGALOS

EN NUESTRAS SECCIONES DE: PERFUMERIA, BONETERIA, MEDIAS, SEDAS, BAZAR, MENAJE, CAMISERIA, SASTRERIA, MODAS INFANTILES

¡SENSACIONAL! 10.000 valiosos premios CUYO VALOR ASCIENDE A $ 2.800.000.— CASA GARCIA... obsequia a todos comprador, hasta el 23 de Diciembre, un número que le dará derecho a participar en un sorteo en combinación con la LOTERIA DE NAVIDAD DE CONCEPCION

A CASA QUE VENDE MAS Y MAS BARATO EN CHILE CASA GARCIA ALAMEDA esq. AVENIDA ESPAÑA. Reembolsos: Casilla 3224.

Compre con tranquilidad. Ubique cómodamente su auto frente a nuestra casa.

LA NACION — AÑO XXXIII N.o 11,688

Empresa Periodística "LA NACION", fundada el 14 de enero de 1917. — AGUSTINAS 1269.— TELEFONO 82222.— CASILLA 81-D.
Presidente del Consejo y Director: RAMON CORTEZ PONCE; Gerente: ANTONIO FERREIRA MEDINA.— Consejeros: CARLOS VASSALLO ROJAS, BOLIVAR APARICIO T., EILERT HERUD M. y JOSE RAMSAY.— Jefe de Redacción: DOMINGO ARTURO GARFIAS; Jefe de Informaciones: WARINO ESPINOSA C.; Jefe de Propaganda: CARLOS ALZOLA G.
Representantes para EE. UU. y Canadá: THE N. DE FILIPPES Co. 551.— FIFTH AVENUE.— New. York, 17 N. Y.
Servicio Noticioso Extranjero: UNITED PRESS ASSOCIATION.— Servicio Fotográfico Extranjero: ACME. — Agentes y corresponsales en todas las ciudades y pueblos de Chile.
SUSCRIPCIONES: Un año, $ 756; seis meses, $ 380; tres meses, $ 195.— Valor del ejemplar del día, $ 2.—; atrasado, $ 4.—. Valor del ejemplar, días domingos, lunes y festivos, $ 3.—; atrasado los mismos días, $ 6.—

Santiago de Chile, lunes 5 de diciembre de 1949.

OBJECIONES DEMAGOGICAS

El debate producido en la Cámara de Diputados con motivo del proyecto del Gobierno por el que solicita autorización para colocar en el Banco Central bonos que rindan hasta 1.000 millones de pesos, ha marcado la cúspide, sin duda, en la demostración del afán de obstruir por obstruir que la oposición política ejercita.

En efecto, se ha recurrido a toda suerte de artimañas demogógicas para impugnar el empréstito de 25.000.000 de dólares conseguido del Eximbank, y se ha pretendido que el financiamiento, sin la imposición de nuevos gravámenes tributarios, del Presupuesto Nacional para 1950, significa acrecentar la inflación.

El empréstito en dólares tiene una finalidad perfectamente clara: aminorar el desequilibrio de la balanza de pagos, seriamente lesionada por la caída del precio y del volumen de las exportaciones de cobre. Este empréstito, como toda operación bancaria, debe estar rodeado de garantías, entre las que figuran la declaración de la inversión que de él se hará y el compromiso, subsiguiente, de arbitrar los fondos para hacer el servicio de intereses y amortizaciones.

Esto es perfectamente natural y forma parte de la rutina bancaria local e internacional, y se ha aplicado a créditos anteriormente obtenidos por Chile, sin que nadie haya objetado sus fórmulas de contratación. Pero hay más; su interés de 3 1|2 por ciento anual, es bajo, y las facilidades de amortización son muy satisfactorias, ya que sólo comenzará a pagarse dos años después de recibido y se cancelará en 16 semestralidades que terminan el 31 de octubre de 1959.

¿Se puede, honestamente, objetar esta operación? La respuesta es tan obvia que no merece explicaciones, máxime si se tiene en cuenta que la venida de esos dólares significa salvarnos de una verdadera crisis en los pagos internacionales del país, cuyo crédito ha sido rehabilitado después de largos esfuerzos y enérgica disciplina, impuesta en el comercio exterior.

El alivio económico logrado para el país por el Gobierno a través de esta operación, es lo que molesta a los sectores de oposición, los que, siguiendo una vieja norma que, de seguro, le inspiran sus mentores antidemocráticos, trata de producir la bancarrota con el objeto de pescar en el río revuelto, sin importarle la profundidad del mal que estos procedimientos pueden producir en la vida de la nación.

Con igual mala fe se procede al querer mostrar el empréstito por 1.000 millones que se colocará en el Banco Central, como una operación inflacionista. Estos 1.000 millones se emitirán combinados con las ventas de los 25 millones de dólares, para mantener el circulante estabilizado.

Es decir, mientras el Banco Central recibe de parte de los importadores 1.000 millones de pesos por la venta de dólares que les hará, los entrega al Fisco por la compra de los bonos del empréstito, con lo cual el equilibrio del monto del circulante se mantiene sin variaciones.

Esto no puede ignorarlo, salvo el caso de incapacidad patológica, la oposición; pero intenta hacer demagogia sobre ello, tratando de cazar a los incautos, en la misma forma en que rasga sus vestiduras porque los dólares de empréstitos del Eximbank van a ser destinados a importaciones indispensables, que realizan los comerciantes, debidamente inscritos en los registros respectivos, de acuerdo con las leyes, reglamentos y costumbres vigentes en el país desde hace casi 20 años, o sea, desde que, a causa de la crisis de 1931, fué necesario crear el control de las operaciones de cambios.

Tenemos así que porque el Gobierno ha obtenido 25 millones de dólares para mejorar la posición de cambios, seriamente dañada por la crisis cuprífera, la oposición protesta; y protesta también porque el presupuesto de gastos nacionales de 1950 no se financiará con nuevos impuestos.

El solo enunciado de estos procederes es bastante para poner en evidencia la calidad y las intenciones de estos empeños de crear descrédito al Gobierno. Por fortuna, el país sabe a qué atenerse y, repetidamente, ha dado su veredicto sobre el particular, reduciendo a minorías cada vez más insignificantes a estos sectores que parecen enfermos de obstruccionismo.

La solución al problema alimenticio

Cuenta hoy Gran Bretaña con una población cuatro veces mayor que en 1800. La mayor parte de tan vasto incremento ocurrió durante el siglo XIX, a lo largo del proceso de industrialización, mediante el cual el Reino Unido se convirtió en el taller del mundo. Hoy, en que los obreros y los productos británicos continúan su tradición en las nuevas y rigurosas circunstancias de la competencia económica, la nación se encuentra con el legado de aquel ascenso a la grandeza: el problema de alimentar a sus cincuenta millones de habitantes de las islas.

Como es natural, el problema se ha agudizado a partir de la guerra. Tres nuevos factores se han hecho presentes. En primer término, la escasez de dólares; en segundo lugar, la escasez de alimentos y, finalmente, una mayor uniformidad de vida en toda Gran Bretaña, lo cual representa un incremento en la demanda total de comestibles. Gran Bretaña está haciendo frente a estos problemas con una política de dos fases. Una de ellas consiste en aumentar la producción agrícola nacional, mediante una conveniente planificación y unos adecuados incentivos para los agricultores. La otra consiste en tratar de obtener comestibles en el exterior fuera del área del dólar, cosa que se realiza por el doble procedimiento de adquisiciones en gran cantidad por parte del Ministerio de Alimentación, y de importaciones particulares sometidas a licencia.

La primera y la segunda parte de la política de abastecimientos han logrado considerables éxitos. En la actualidad, el promedio diario de calorías de que disponen los habitantes de Gran Bretaña es de dos mil novecientos noventa, lo que virtualmente viene a ser lo mismo que las tres mil de 1939. En cuanto a la producción agropecuaria de Gran Bretaña, la situación puede resumirse diciendo que, comparada con la de 1939, es superior en lo que respecta al rendimiento vegetal e inferior en el rendimiento animal. Durante la guerra hubo que reducir la ganadería, por falta de espacio en los barcos para importar piensos; rehacer el contingente ganadero es cosa que requiere bastante tiempo, aún sin tener en cuenta factores adversos, tales como un invierno excepcionalmente severo en 1947, las presentes dificultades monetarias y la continuada escasez de forraje.

En 1947 se inició oficialmente un nuevo programa agropecuario. En el primer año completo de ese programa, que fué el de 1948, se experimentó un aumento de 360 mil terneros, 800 mil cabezas de ganado lanar, cerca de un millón de cerdos, más de ocho millones y medio de aves y unas 50 mil cabezas de ganado lechero. En consecuencia, en el año en curso hay mayores disponibilidades de productos alimenticios. El mayor éxito ha sido el conseguir un record de todos los tiempos en la producción de leche.

Debido a que en Gran Bretaña se ha elevado el nivel de vida, el promedio del consumo lechero se ha incrementado quizás en un 50 por ciento, en comparación con los años anteriores a la guerra, vendiéndose la leche libre de todo control por espacio de cuatro meses. Con su producción actual, Gran Bretaña nunca podría bastarse a sí misma en la alimentación, pero los esfuerzos efectuados significan que, de su consumo total de carne, el Reino Unido produce el 54 por ciento, y de hortalizas, el 90 por ciento de lo que necesita. Lo menos satisfactorio es la producción de cereales.

Tal es el aspecto nacional de la producción británica de comestibles. Por lo que a las importaciones respecta, la política que actualmente se sigue se impuso en 1947, el año en que fué más agudo el problema de la balanza de pagos de Gran Bretaña. En agosto de aquel año, el Reino Unido se vió en el caso de efectuar enérgicas restricciones en la importación de artículos procedentes del área del dólar. Hasta entonces se venían gastando anualmente en esas importaciones alrededor de 901 millones de dólares.

El resultado fué un inevitable descenso en el nivel de vida, pues no era posible hallar rápidamente fuentes alternativas de abastecimientos. Por eso, en la primera mitad de 1948, el número de calorías por persona descendió a un nivel inferior al más bajo de los de la guerra. Pero con posterioridad se ha venido experimentando una constante mejoría, aunque los dólares gastados en comestibles han ido siendo menores cada vez. Hoy, solamente el 12 por ciento de las importaciones británicas de alimentos procede de fuentes del dólar; antes de la guerra, la proporción era del 17 por ciento, y en 1947, del 25 por ciento.

De esa cantidad, el 9 por ciento corresponde a trigo y casi todo él proviene del Canadá. Mediante esta política, Gran Bretaña ha ido asentando los cimientos para un suministro seguro de comestibles. Los métodos utilizados en el interior del país han consistido en una mezcla de control de precios y subsidios para estímulos a los productores y, cuando ha sido posible, mediante acuerdos a largo plazo encaminados a fomentar la producción fuera del área del dólar.

A. M.

AL MARGEN DE LA ACTUALIDAD INTERNACIONAL.—

EL COMINFORM EN ESCENA

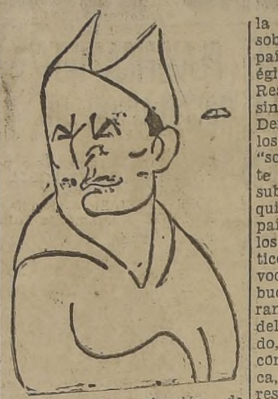

"En algún punto de Hungría" acaba de celebrar una reunión secreta el Cominform, la primera desde que el Mariscal Tito fuera expulsado de su seno. Asistieron delegados de los comunismos ruso, polaco, húngaro, rumano, checo, búlgaro, francés e italiano, los que han aprobado una resolución de lucha mundial en contra del Gobierno yugoeslavo, de características que merecen atención y consideración particulares.

Bien puede tener el poder del Mariscal Tito y de su equipo gobernante un origen muy turbio y nada envidiable; bien puede el régimen por ellos instaurado haberse alejado considerablemente de los cánones de la democracia, y aun de las normas éticas y jurídicas tradicionales en Occidente; todo eso se da por concedido. Sin embargo, se trata de un "Gobierno", queremos decir, de un grupo organizado cuya autoridad es acatada en el país desde hace más de cuatro años, y que ha sido reconocido como la suprema autoridad política de Yugoeslavia por todos los países extranjeros. Mientras esa categoría de "gobierno" no le sea desconocida ni regateada por los demás gobiernos, el que tiene su sede en Belgrado merece respeto de todos los que con él mantienen relaciones diplomáticas. Todo esto parece claro y elemental.

Pues bien, a pesar de ello existe una organización internacional, el Cominform, que se ha atrevido a proclamar una especie de cruzada mundial en contra del Mariscal Tito y su Gobierno. Expresa la resolución de marras que es un deber de todos los comunistas "el dar su máxima ayuda a las clases trabajadoras de Yugoeslavia en su lucha por la vuelta de ese país al campo de la "democracia" y del "socialismo". Añaden que el partido presidido por el Mariscal Tito "ha perdido el derecho de llamarse comunista".

Si el Cominform fuera una organización de derecho privado, aunque internacional; si fuera, digamos, algo así como el Rotary Club o la Masonería, estaría en su derecho al invitar e incitar a sus adeptos de todo el mundo a ayudar a los correligionarios de Yugoeslavia en la prosecución de sus finalidades políticas o culturales. Pero el Cominform, bajo la apariencia de una organización de grupos políticos sin vinculaciones oficiales, es sencillamente una máquina de propaganda y de penetración exterior manejada por el Gobierno de la Unión Soviética. Como tal debemos considerarlo, si no queremos discurrir candorosamente sobre una base de ficciones. Es, pues, Rusia la que incita a sus simpatizantes de todo el mundo a derrocar el Gobierno de Yugoeslavia. Este es el hecho, la escueta realidad.

Ahora bien, la Unión Soviética, si bien se propone como finalidad última el reemplazo de todos los gobiernos "burgueses" existentes, por otros de tipo comunista, y si bien fomenta con ese objetivo a todos los partidos comunistas del mundo, no les ha hecho un llamado para derribar a esos mismos gobiernos, por el estilo del que acaba de formular con respecto a Yugoeslavia. Nunca se ha atrevido, por ejemplo, a incitar abiertamente a los fieles comunistas a derribar el Gobierno francés, el belga o el británico. ¿Por qué esta diferencia? Porque Rusia considera que los gobiernos que ya son "comunistas" pierden ipso facto su soberanía y pasan a reconocer la de Moscú. Si el Gobierno de Belgrado se ha atrevido a desconocer la autoridad superior del Kremlin, entonces pierde el derecho a subsistir, debe ser derribado y reemplazado por otro que preste al Gobierno de la Unión Soviética el debido vasallaje.

Aquí tocamos como con el dedo una de las tácticas de Moscú: frente al Gobierno de la Unión Soviética no hay soberanía que valga para los países que han caído bajo su égida o "zona de influencia". Respecto de tales países, que, sin embargo, tienen ante el Derecho Internacional todos los atributos de la clásica "soberanía", Rusia no admite más que esa autonomía subalterna y precaria que ella quiere otorgarles. Frente a los países "capitalistas", es decir los occidentales o democráticos, en cambio, Rusia invoca la plenitud de las atribuciones propias de la "soberanía" en el alcance clásico del concepto. Tal ha ocurrido, v., v., en el caso del control de la bomba atómica, rechazado por Moscú en resguardo de su "soberanía".

El Cominform, es decir, la Unión Soviética, también le ha desconocido el derecho a decirse "comunista" al partido de tal nombre existente en Yugoeslavia. Quedamos, pues, informados. Para que un partido sea comunista no basta que tenga inscritas en su programa tales y cuales ideas; para que un régimen sea "comunista" tampoco basta que realice tales y cuales reformas económico-sociales. Amén de eso, deben acatar la supremacía del Politburó.

Hubiéramos podido creer que, dados los principios sustentados y los métodos aplicados por el partido presidido por Tito, se trataba de un partido efectivamente "comunista", y que "comunista" también era su Gobierno, que ha realizado una colectivización de las industrias y de la agricultura, bastante avanzada. Pero no. Moscú les niega la calidad de "comunistas" porque son o pretenden ser "autónomos", "nacionalistas". Sin la afiliación a Moscú, no hay "comunismo" posible.

Deberemos deducir, a la inversa, que todo partido "comunista", esto es, que usa la etiqueta sin la protesta de Moscú, es un partido subordinado al comunismo de la Unión Soviética, y que, por lo tanto, en el país en que se encuentra no es un partido "nacional", sino extranjero o sometido al extranjero. Ya esto lo sabíamos desde hace mucho tiempo. Pero ahora hemos recibido de ello algo así como una ratificación "auténtica".

VERAX.

La figura del día

Daniel del Solar, el periodista chileno redactor del "Time", de Nueva York, que está en Chile en visita profesional.

UNA BIBLIOTECA POPULAR CREARA LA MUNICIPALIDAD

Se formalizó ya la adquisición de la biblioteca del escritor y periodista don Roberto Meza Fuentes. Es ahora un bien municipal.

"Será la base de un verdadero centro de cultura popular que proyecta la Municipalidad", dijo a LA NACION el Alcalde de Santiago, don José Santos Salas.

No se ha resuelto aún el sitio donde se establecerá. No obstante, existe el propósito de ubicarla en un local apropiado de la plazoleta del Conquistador, ubicada en el Cerro Santa Lucía.

NO SE CONCRETARA POR AHORA PROYECTO DE RADIO MUNICIPAL

—"Por el momento no habrá Radio Municipal" declaró, respondiendo a LA NACION, el Alcalde de Santiago, doctor José Santos Salas.

"He dejado este proyecto —expuso— para una oportunidad mejor". La idea de una broadcasting municipal fué concretada en un informe que elaboraron los funcionarios municipales Brucher, Encina y Kruger, éste último, músico de nota.

TERNA PARA ELEGIR EL "MEJOR JUEZ"

El Colegio de Abogados, en su última reunión, acordó la siguiente terna para la designación del "Mejor Juez" de 1948, quien recibirá el premio instituído testamentariamente por don Aurelio Valenzuela Basterrica: don Ismael Bórquez Montero, Juez del 1.er Juzgado Civil de Mayor Cuantía de Santiago; don Santiago Elgueta Guerin, Juez del 4.o Juzgado Civil de Mayor Cuantía de Santiago, y don Eduardo González Ginouves, Juez del 5.o Juzgado del Crimen de Santiago.

Conferencias

DE CARLOTA ANDREE.— Hoy a las 18.30 horas se inaugura, en la sala de exhibiciones de la Librería Francesa "Le Caveau" (Estado 36, subterráneo), una exposición de cofres artísticos, realizados a mano por Carlota Andrée. Esta muestra de artesanía manual casera permanecerá en exhibición hasta el próximo sábado.

DE ROBERTO MARQUEZ. —En la sala de exposiciones del Ministerio de Educación se inaugura hoy un conjunto de veinticinco obras (dibujos, grabados y pinturas), pertenecientes al joven pintor chileno Roberto Márquez.

NOTAS DE VERANO

Clausuraron una fábrica de helados.

Los precios eran una frescura.

Máximo Severo

PINTURA INFANTIL

Hay en la pintura infantil una luz inédita y milagrera. El niño pinta poniendo en el papel una esencia sutil en la que reviven mundos inéditos creados por su fantasía. El azul, el verde, el rojo, el amarillo vibran y se encienden —audaces— por el contacto mutuo. La geometría deja el paso a la magia, y la razón se esconde tras el instinto.

¡Qué claro se ve esto en las obras del American Country Day School! El cromatismo se hace poesía, y los árboles, las casas, las vírgenes, los jardines, son árboles, casas, vírgenes, jardines, y, además, el alma joven y sensitiva del artista que las pintara. El niño habla su lenguaje, y con ese lenguaje, que tiene la elocuencia precisa y neta de un **primitivo**, desdobla el universo en dos vertientes —verdad y poesía— unidas en el bisel incierto de su afán creador.

Los niños del antiguo **Nido de Aguilas** han puesto en los muros de la Sala de Exposiciones del Ministerio de Educación, la gracia policroma de mundos diversos y cambiantes. La escritura plástica es aquí el reflejo de espíritus no deformados por la didáctica ni torcidos en la lección rectora. Es el instinto figurativo que pinta lo que **siente** y **ve** con los ojos limpios de saber y de razón.

Todo el secreto está ahí.

Alguna vez hemos señalado que sólo los grandes artistas y los niños hacen una obra inventada. Es decir, creada como de la nada. Aquéllos porque, olvidados del trampolín de la realidad, generan mundos inéditos; éstos porque, ayunos de experiencia, nos entregan un mundo pueril y adánico.

En las obras infantiles hay siempre intuiciones vivenciales. El artista nos libra un mundo extraño, y, a veces, hermético, si bien suyo. Toda obra infantil, aun cuando muestre una realidad reconocible y habitual, se bifurca hacia lo misterioso y mágico. ¿Por qué esos rojos, esos verdes, esos verdes? ¿Por qué esa ruptura de las jerarquías en las perspectivas? ¿Torpeza expresiva? Sí, torpeza expresiva. Pero —a la vez— búsqueda del alma de las cosas y de sus ocultos significados.

La niña negra, de Adair; **Flores del agua**, de Jiggs o **El hipódromo**, de Penny, para citar sólo tres obras, revelan que en el afán instintivo y creador de los jóvenes artistas hay siempre una lección de pureza y de honda espiritualidad.

A.

MAS FACILIDADES EN LA ESCUELA DE VERANO DE 1950

El programa confeccionado por las Escuelas de Verano para 1950 incluye una serie de interesantes reformas en las diferentes asignaturas en cada sección, que han sido distribuídas en cursos de Iniciación o Básicos, a los cuales se puede ingresar sin certificados previos de estudios; cursos de Continuación, que requieren un título adecuado a una preparación equivalente, y cursos de Complementación y Seminarios, en los que es indispensable una amplia preparación previa. La Escuela consta de varias secciones, que son las siguientes: Filosofía y Psicología; Educación; Filología y Literatura; Ciencias Sociales; Matemáticas; Ciencias Puras y Aplicadas; Chile; Artes Plásticas; Teatro y Cine; Música; Educación Física; Deporte y Danzas, y Técnica y Pequeñas Industrias.

Atraídos por un vasto programa, que comprende 135 cursos, ya se han matriculado numerosos alumnos de la Universidad de Chile. Los derechos de matrícula se ajustan a la siguiente pauta: $ 160 por una asignatura; $ 300 por dos; $ 420 por tres; $ 520 por cuatro, y $ 600 por cinco.

Notas del [...]

TRADICIONES QUE REVIVIRAN — La Pascua 1949 [...] vida santiaguina [...] ciones desaparecid[...] fluencias de las [...] ciones ultramodernistas. Revivirán a lo [...] meda las alegres fondas con faroles chine[...] tas de claveles con albahaca, loza de las [...] de Dios de porcelana, pescados fritos y [...] y ponche, culén con aguardiente y miste[...] cos pasteles de masa de harina popular. [...] de Navidad próxima significarán el reint[...] jas fiestas del Chile picaresco. Asomará [...] a las viejas tradiciones, esencia del espír[...] su innata alegría y generosidad.

Los aires de Chile a través de arpas [...] to a las melodías rítmicas y sinuosas qu[...] das en los ramajes de la vieja Cañada, de[...] lén y San Cristóbal, saturando el ambien[...] del siglo XX de las viejas costumbres crio[...] go colonial.

METAMORFOSIS DE LA TIERRA — Nuestro planeta [...] una nueva era. L[...] recerán, y la esta[...] se estagnará. Se r[...] arrollo, la resistencia a las enfermedades [...] para pensar. Así lo revela en forma dra[...] sor Dr. Clarence A. Mills, del Laborato[...] Experimental de la Universidad de Cinci[...] después de acuciosos estudios experimen[...]

Estos colapsos —dice el profesor Mi[...] superados con cantidades adicionales de [...] y los alimentos ricos en proteínas.

MUERE ESPERANZA DE REJUVENECER — Ha muerto para l[...] soñada esperanz[...] cer. El Instituto [...] zado un chorro d[...] bre un gran sueño. El Dr. Bardach, Jef[...] rio del mencionado Instituto, y encarg[...] vestigaciones cito-tóxicas, ha declarado [...] colaboradores han atribuido jamás a d[...] propiedades de un "elixir" de larga vid[...] pagó a través de todo el orbe. Ha muert[...] za.— A. V. C.

Cartas al Dir[...]

UN DEUDOR AL FISCO

Rancagua, 1.o de diciembre.

Muy señor mío: El miércoles 30 de noviembre, último día para pagar el impuesto complementario de la renta, me presenté a la oficina respectiva para pagar mi deuda por el segundo semestre del presente año. Pero no me fué posible hacerlo, porque era deudor de otros impuestos. Manifesté que tal procedimiento no se ajustaba a un buen servicio administrativo, porque si bien era cierto que adeudaba esos impuestos, el servicio de Cobranza Judicial ya me había ejecutado, y de alguna manera u otra, me las arreglaría para cancelar esa deuda.

Fué inútil cuanto argumento expuse para convencer a los señores de Impuestos Internos de que me dieran la orden para proceder al pago.

O sea, que ahora soy deudor del Fisco nuevamente. ¿Se persigue con esto dar de ganar al Receptor, al abogado de las Cobranzas Judiciales? ¿No sería más atinado más de acuerdo con buenas prácticas administrativas, que hubieran recibido el dinero.

Yo quisiera, señor Director, que se arreglara esta reglamentación si es que existe, absurda, tonta, si se quiere.— Un perjudicado.

SOBRE TURISMO ARGENTINO

Señor Director: Es verdaderamente inaudito lo que pasa con los turistas que vuelven de Argentina, y es conveniente que lo sepan todos aquellos que, guiados por las palabras de confraternidad internacional que oímos en la prensa, emprenden viaje al país transandino. Deben saber los futuros viajeros que, después de adquirir con su dinero todo lo que les ofrece el comercio argentino, como ser géneros, jabones, chocolates, quesos, etc., al regresar y al ser revisados los equipajes en la Aduana de Mendoza les retienen todas estas mercaderías y las reexpiden a Mendoza, quedando el pasajero que viene en el tren a Chile, con un palmo de narices.

Y créame, señor Director, que no hay exageración ninguna en lo que digo; hay en el país transandino una ley, la 11,281, una ley ignorada por todo turista, una famosa ley que no deja salir del país las mercaderías sino a dosis homeopáticas, como ser un pan de jabón por persona, dos pañuelos, 1|4 kilo de chocolate, una cajita de queso, etc. Todo lo demás es retenido y llevado a Mendoza, donde deben hacerse las gestiones para su rescate. Ahora bien, para esto se necesita conocer a una persona de confianza en esa ciudad a quien mandarle un poder en forma, autorizado ante Notario y visado por el Consulado argentino, enviarle el acta pertinente y el dinero necesario para estas gestiones. Como Ud. ve, señor Director, esto es algo atrabiliario, algo así como una negociación del derecho de propiedad; de tal modo que muchos viajeros, ante la imposibilidad de hacer tales gestiones, tienen que perder definitivamente lo que han comprado.

Sería de desear que alguna autoridad chilena consiguiera con las autoridades argentinas, suavizar esta ley tan draconiana. — EVAL.

SUSPENDAMOS EL APRETON DE MANOS

Señor Director: Según ha publicado LA NACION, el doctor Charles F. Borger, de Cleveland, Estados Unidos, ha descubierto que puede conocerse el verdadero carácter de un hombre con sólo atender a la manera como nos da la mano, y así dice que el que al estrecharnos la mano nos la da entera y oprime con su dedo pulgar el dorso de la nuestra, posee un carácter liberal, sociable y es un excelente amigo y compañero; el que no aprieta en la forma antedicha, indica que es económico hasta la exageración, y que es la manera que tienen de dar la mano los usureros; que el que nos ofrece nada más que las puntas de los dedos es falso, disimulado, reservado y astuto; y, finalmente, la persona que al hablar cierra la mano, es mentirosa y falsa hasta la exageración.

Debe ser muy entretenido saludar a alguien y saber de inmediato si es un buen amigo nuestro o si sólo viene a pedirnos dinero prestado; pero más divertido sería mirar nuestra palma, después del apretón del amigo, a través del microscopio, y comprobar que nos ha dejado, además de una buena o mala impresión, una colección completa de microbios y bichos capaces de mandarnos al otro mundo o, por lo menos, de regalarnos una con-

[...] juntivitis o [...] Y no deben [...] tro amigo e[...] que es un in[...] pero la verd[...] una u otra ca[...] tes infeccioso[...] nos, que reci[...] entregamos e[...] canjeamos ta[...] tas de gérmen[...] mos tiempo [...] tes de que r[...] siguiente, una [...] ellos.

¿Por qué, e[...] nemos todos [...] namos, por lo [...] calurosa, la [...] la mano? Si [...] tiéramos a ell[...] viarse y evi[...] nuestros hoga[...] ción de invisi[...] se ensañan l[...] nes menos c[...] con nuestros [...]

Entonces, ¿[...] ahora el apr[...] WADDHINGT[...]

CABALLEROS[...] INSPECT[...]

Respetado [...] publicara esta [...] tante rotativ[...] correcta acti[...] inspector de [...] ses Macul de [...] quien, en for[...] miable, ha id[...] cros de ese re[...] matones y "[...] suelen viajar [...]

Ultimament[...] los días el se[...] gente en el i[...] hículos, sin t[...] ya que hacen [...] choferes es c[...] piedra. Ahora [...] así. Días atr[...] señora y mi[...] subieron en [...] cuatro indivi[...] comenzaron a [...] descarada a [...] en esos mom[...] a quien recu[...] subió el insp[...] fiero, al cua[...] intervinlera a [...] no al caso e[...] mente este e[...] tificar a los [...] de que si no [...] les, los haría [...] contestaron c[...] rías. Esto dur[...] kenna con Sa[...] bía una pare[...] los cuales el [...] obtuvo que [...] vehículo a los [...]

Lo anterior [...] dicho emplea[...] su deber en [...] cidida y corr[...]

Quedo a [...] ciéndole de a[...] ción de estas [...] zález.

LA MOVILIZA[...]

Curacaví, [...] Señor Dire[...] de Curacaví [...] blemas que [...] mente, y ent[...] encuentra el [...] Para viajar [...] usarse los a[...] regresan a la[...] ro no todos [...] horas. El com[...] 16, prácticam[...] da, entonces, [...] seguir pasaje [...] tiago-Valpara[...] bitualmente [...] jan desde [...] sin embargo, [...] días, la emp[...] venta de pas[...] ta faltar un [...] la salida del [...] en Mapocho [...] cartel en qu[...] modalidad. E[...] un cuarto de [...] los pasajes [...] Tampoco se [...] máquina sig[...] que esperar [...] tal. Entonces, [...] cientemente [...] lleve la últ[...] a las 20.15 [...] cebible.

La Empresa [...] pietaria de [...] EXCLUSIVIDA[...] mite pasaje[...] mente en inv[...] las personas [...] En verano, [...] no admite [...] porque lesio[...]

El que est[...] optimista en [...] anormalidad [...] embargo, pid[...] esto para qu[...] tervenga en[...] ga de sus p[...] be haber al[...] (el que le d[...] sea capaz de [...] tado de cos[...]

Agradecién[...] lo saluda [...] H., carnet [...]

MACEUTICOS CELEBRAN SU 18.o ANIVERSARIO.—La Asociación de Dueños de Farmacias de Chile celebró ayer, con anquete, el 18.o aniversario de la fundación de la institución, al que asistieron distinguidas personalidades.— Posteriormente, su directorio dió cuenta de la labor realizada en el último período, en asamblea general

S SESIONES DE TUDIOS TENDRAN Y ENFERMERAS

Semana de la Enfermera nuó ayer con una romería menterio General a la tumba la doctora Cora Mayer, és de una misa que se ofi- su memoria en la misma del Cementerio.

a las 10 horas habrá una de estudio en la Escuela nfermeras de la Beneficen- anta Rosa 1234. Las alum- el Tercer Año desarrolla- l tema "El uniforme de la nera y su trascendencia". nfermeras visitarán en se- la Escuela y la Exposi- de Enfermería.

s 18 horas se realizará una sesión de estudio en la la de Enfermeras de la rsdad de Chile, calle Pan- 1040. La señora Rosalba de Fernández desarrollará a "Importancia de la Pe- ía en la preparación de fermeras". A continuación ocederá a la constitución entro de Ex Alumnas de cuela.

iana a las 9 horas habrá esión de estudio en el Sa- o Lo Franco. La señorita eva Balic desarrollará el "Labos de las enfermeras sanatorio".

y mañana habrá, como los días, durante la Sema- la Enfermera, una audi- adial, a las 17 horas, por del Pacífico.

unirán asociaciones pleados semifiscales

se efectuará la reunión de tes de Asociaciones y Sin- adheridos a la Asocia- acional de Empleados Se- ales en el local de la Con- ción de Empleados Parti- , ubicada en Catedral 1111.

CONGRESO DE CIRUJANOS SE INAUGURA HOY

Hoy, a las 10.45 horas, se realizará, con asistencia del Ministro de Salubridad, don Guillermo Varas Contreras, la sesión inaugural del Primer Congreso Nacional de Cirujanos, torneo científico que tiene por objeto dar a conocer en forma amplia los adelantos y estudios recientes sobre diversos aspectos de esta rama de la medicina.

En representación del Presidente de la República, concurrirá y hará uso de la palabra, el Ministro de Salubridad, señor Varas. Hablarán, además, el Decano de la Facultad de Ciencias Médicas, Dr. Armando Larraguibel, un delegado de provincias y el presidente de la Sociedad de Cirujanos, Dr. Gustavo Maturana. Todos los discursos serán transmitidos al país por Radio Sociedad Nacional de Minería.

El Congreso continuará sus labores, a las 18 horas, con el desarrollo del primer tema a cargo del doctor Leonidas Aguirre, sobre "Hernia Diafragmática". El trabajo de contribución estará a cargo del doctor Ernesto Farías, sobre "Anestesia en la Hernia Diafragmática".

Mañana, entre las 8 y las 11 horas, se consultan en el programa, sesiones operatorias en varios hospitales de Santiago. A las 11 horas, se desarrollarán temas libres, y habrá una exhibición de cinematografía en la Sala de Conferencias de la Universidad de Chile.

A las 18 horas, se desarrollará el relato del tema "Gastrectomías de urgencia", que estará a cargo del Dr. Manuel Tello. Contribuirán al tema los doctores Félix A. Pescira, Humberto Faraoni y Luis Magistocchi, de Argentina. Los actos de mañana finalizarán con un cocktail y una comida en el Club de Polo. Bahía".

El miércoles habrá de nuevo sesiones operatorias; desarrollo de temas libres y cinematografía, en el Hospital de Carabineros; a las 13 horas, cocktail en el mismo establecimiento; a las 18 horas, se desarrollará el tercer relato oficial: "Osteoartritis tuberculosa, actuando como relatores: a) en el niño, el doctor Ernesto Prieto Trucco; b) en el adulto, el Dr. Osvaldo Vigorena. Contribución: "Estreptomicina en la tuberculosis osteoarticular", Dres. Pablo Espinoza y Raúl Ramírez. A las 21 horas será clausurado el Congreso con una comida en el Club de la Unión. El día jueves se realizará un paseo a las Rocas de Santo Domingo.

30 MILLONES MAS PARA EL MATADERO MODELO DE STGO.

El Tesorero Municipal hizo llegar al Alcalde, señor José Santos Salas, las características y la numeración de la emisión de bonos autorizada, para reunir $ 30.000.000, que se destinarán a la prosecución de las obras del Matadero Modelo de Lo Valledor.

El señor Salas deberá hacer llegar esta nota a la Casa de Moneda y Especies Valoradas, a fin de que proceda a imprimir esos bonos cuanto antes.

Entre tanto, los trabajos del Matadero continúan de acuerdo con los planes elaborados por la oficina autónoma, a cargo del ex Director de Obras Municipales, señor Juan Carlos Herrera.

CHILE, SEDE DEL PROXIMO CONGRESO DE UNIVERSIDADES

Chile será la sede del próximo Congreso Interamericano de Universidades. El Consejo de la Universidad de Chile se ha ocupado del informe presentado por la delegación que concurrió al primer Congreso realizado en Guatemala.

La resolución de mayor interés que aprobó el Congreso, fué la creación de la Unión de Universidades Latinoamericanas, que establece un sistema permanente de acercamiento entre dichas Corporaciones, y al mismo tiempo asegura las relaciones de América Latina en materia de enseñanza con la Unión Panamericana, con la UNESCO y demás entidades internacionales, con fines análogos.

Como sede primera de la Unión se fijó la ciudad de Guatemala, y recayó la presidencia en su Rector, señor Carlos Martínez Durán. En la votación para designar a la Universidad que tendrá a su cargo la organización del próximo Congreso de 1952, en la cual postulaban Chile y México, fué designado nuestro país, el cual será sede de la Unión hasta el Congreso siguiente.

Jornadas en Valparaíso, de los Practicantes

La Federación Nacional de Practicantes de Chile, de acuerdo con resoluciones del V Congreso del gremio, ha organizado jornadas científicas, que se llevarán a efecto en Valparaíso y Viña del Mar, los días 1o y 11.

Tendrán lugar los actos científicos en el Sanatorio Marítimo de Viña del Mar, y disertarán los doctores Manuel Castillo, director de la Escuela Nacional de Practicantes; Héctor Mancilla, y Pedro Zuleta, señor Eduardo López y señorita Juana Olivares.

LIBROS NUEVOS

NACIONALES Y EXTRANJEROS Y OTROS DE ACTUALIDAD

Literatura, Historia (de España, Francia, Estados Unidos, Argentina, Perú, Bolivia, etc.), Geografía, Cartografía, Filología, (Diccionarios, etc.). Química, Matemática, Ingeniería, Construcción, Electricidad y Radio, Filatelia, Ajedrez, Arte, Industria, Agricultura, Cocina, Derecho, Filosofía, Religión, Biblias, Nuevo Testamento, etc.) Genealogía, obras de lujo para regalos; curiosidades bibliográficas; calendarios, agendas y almanaques para 1950. Diario de vida; Textos de estudio.

TODOS LOS TEXTOS QUE SE USAN EN LOS COLEGIOS DEL ESTADO, COMO EN LOS PARTICULARES, ETC.

EDWARDS y FREI.— Partidos Políticos Chilenos, 1949 ... $ 160.—
OBAID.— La obra de Paul Claudel, 1949 ... .. 80.—
V. HUIDOBRO.— Mío Cid Campeador ... . 170.—
SADY ZAÑARTU.— Mar Hondo ... ... 80.—
A. TERBAY.— A nadie daré una droga mortal, 1949 ... ... 85.—
C. LAVIN.— Chile visto por los extranjeros .. 100.—
REVISTA DE HISTORIA NATURAL.— Años XLIX y L, 1 vol. ... ... 200.—
JOSE LETELIER.— Sequía, 1949 ... ... 60.—
R. OROZ.— Gramática Latina, 1950 ... ... 200.—
A. D'HALMAR.— Curso de Oratoria, 1949 .. .. 80.—
SOUSA FERRAZ.— Psicología Humana ... ... 90.—
SIEVERS.— Chilenos en la Amazonía, 1949 ... 120.—
E. SOLARI.—Camino hacia Hipócrates ... ... 80.—
CORO UNIVERSITARIO.— Cantares de Chile .. 15.—
B. MARSHALL.— El Mundo, la Carne y el P. Smith ... ... 96.—
C. OSSANDON G.— Viajes por Europa ... ... $ 100.—
D. BARROS ORTIZ.— Cortina de Bambú .. .. 50.—
H. WILLIAMS.— Balmaceda, 1949 .. .. 75.—
ZAMUDIO.— Isidoro Errázuriz, 1949 ... ... 40.—
E. ORREGO VICUÑA.—Ensayos, 2 vols. .. .. . 100.—
MAEZTU.— Defensa de la Hispanidad ... . 60.—
LAFUENTE.— Historia de España, 6 vols. .. .. 2.800.—
CERVANTES.— Don Quijote, preciosa edición, 2 vols. .. .. 300.—
AMERICO CASTRO. — España en su historia 480.—
PI Y MARGAL.— España en el Siglo XIX, 8 vols, ilustraciones negro y colores, pasta española .. 3.500.—
G. BAÑADOS E.— Balmaceda, 2 vols, París ... 580.—
J. M. IRARRAZAVAL. — Balmaceda, 2 vols. .. 120.—
R. COX M. — Balmaceda. Recuerdos 1891 .. .. 48.—
E. RODRIGUEZ M.— Como si fuera ayer .. .. 40.—
Id. LA ESPAÑA QUE YO VI Y VIVI ... . —.—
A. BRAVO K. — La Revolución del 91 .. .. .. 80.—
V. LETELIER.— La Revolución del 91 .. .. .. 40.—
LITOGRAFIA DE BALMACEDA, por Rojas .. .. 30.—
M. L. AMUNATEGUI REYES.— Obras ... .
ANUARIO KRAFT, Argentina, Chile, Sudamérica, Méjico, Canadá, Estados Unidos, Europa, 8 vols, folio, tela, Buenos Aires, 1949 ... ... 2.200.—
E. ARAYA.— La luna era mi tierra ... ... 70.—
REYNOLDS.— Vida privada de los astros y las estrellas de cine, obra ilustrada ... . 25.—
SEKELJ.— Tempestad en el Aconcagua .. .. 96.—
LE BON.— Psicología de las Multitudes .. .. .. 60.—
ROUSTAN.— Psicología ... ... 144.—
PEDRO PRADO.— Viejos poemas inéditos ... ... 80.—
RICCIOTTI.— Vida de N. S. Jesucristo .. .... 875.—
RICCIOTTI.— Historia de Israel, 2 vols. .. .. .. 1.200.—
S. HECHT.— La Bomba Atómica ... ... 80.—
R. KNOX.— Dios y el Átomo .. .. 80.—
J. HERSEY.— Hiroshima .. .. 40.—
F. J. CURIE.— La Desintegración Atómica .. .. 48.—
SAMUEL LILLO.— Lámpara Evocadora, 1949 .. 40.—
E. FROMM.— El Miedo a la Libertad .. .. .. 144.—
DOUGLAS.— El Manto Sagrado ... ... 144.—
ROEDER.— Catalina de Médicis ... ... 300.—
MAUROIS.— Un Arte de Vivir ... ... 48.—
ARCINIEGAS.— Biografía del Caribe ... . 192.—
MIHALOVICS.— Proceso Mindszenty .. .. 120.—
BASADRE.— Chile, Perú y Bolivia, tela ... . 1.296.—
R. HERNANDEZ.— O'Higgins en Rancagua .. 60.—
J. EYZAGUIRRE.— O'Higgins (lujo $ 100) .. .. 70.—
F. CAMPOS.— Vida de O'Higgins .. .. 75.—
BULNES.— Expedición Libertadora del Perú, 2 vols. en uno, pasta ... ... 280.—
B. VICUÑA MACKENNA.— San Martín, Revolución, Independencia del Perú ... ... 120.—
RESTREPO.— Revolución de Colombia, 4 vols. París, 1958 ... ... 850.—
DEXTER MASTER.— Un Mundo o Ninguno .. .. 84.—
CAMERLYNK.— Au pays de France ... ... 60.—
PEDRO PRADO.— Antología ... ... 100.—
KRAVCHENKO.— Yo elegí la libertad ... ... 180.—
F. ROZ.— Historia de los Estados Unidos ... ... 70.—
ROSALES.— El Puente de Cal y Canto ... ... 50.—
ROSALES.— La Chimba Antigua ... ... 40.—
J. T. MEDINA.— Diario de un joven norteamericano en Chile, 1817-1819 ... ... 200.—
V. PEREZ ROSALES.— Recuerdos del Pasado .. 70.—
D. RIQUELME.— (Conchali). Revolución del 51 50.—
A. HUNEEUS GANA.— Paz o Guerra ... . 40.—
M. LATORRE.— Cuna de Cóndores ... ... 60.—
J. DIAZ G. — Leyendas y episodios nacionales .. 50.—
J. PRIETO.— El Socio ... ... 27.—
RUBEN DARIO.— Obras completas (poesías) .. 120.—
AGENDA ZAMORANO Y CAPERAN 1950, piel .. 20.—
AGENDA CON CARTERA Y LAPIZ, 1950, piel .. 45.—
CALENDARIO 3 meses vista 1950, id. ... ... 7.—
BUCHELI.— Anuario Astrológico 1950 ... . 72.—
MI ALMANAQUE 1950 ... ... 11.—
GUIA PLANO DE B. AIRES, 1949 ... ... 15.—
ALMANAQUE PEUSER, B. AIRES, 1949 ... ... 36.—
CALENDARIO DEL S. CORAZON, 1950, $ 10 y 20.—
DIARIOS DE VIDA.— $ 120, 240 y ... ... 300.—
ABDON CIFUENTES.— Memorias ... ... 180.—
R. SUBERCASEAUX.— Memorias de 80 años .. 180.—
BOIZARD.— Voces de la política etc ... ... 60.—
EDWARDS.— Mi Tierra tela ... ... 350.—
EDWARDS.— 4 Presidentes, 2 vols. ... . 150.—
A. EDWARDS.— Fronda Aristocrática ... . 150.—
FREI.— Política y Espíritu ... ... 80.—
BRISEÑO — Antigüedades Chilenas, interesantísima y documentada obra sobre Historia Patria, magnífico y grueso vol., folio, pasta .... 380.—
V. LETELIER.— Evolución de la Historia, 2 vols. 120.—
PORTALES.— Epistolario, 2 vols. (1821-1837) .. 270.—
FRANCISCO ENCINA.— Historia de Chile, tomo 13 ... ... 192.—
ARTURO ALESSANDRI.— Historia de Chile .. 150.—
MEDINA.— Manual de Numismática chilena .. 120.—
MEDINA.— Literatura Femenina ... ... 120.—
MEDINA.— Inquisición en Lima, 2 vols. ... ... 1.500.—
MARTINEZ DE LA ROSA.— Pérez del Pulgar, el de las hazañas, Madrid 1834 ... ... 120.—
VALENTIN.— Historia Universal, 3 vols. ... ... 720.—
BARROS GREZ.— Mujeres de la Independencia 15.—
BARROS GREZ.— Fábulas originales 1888 .... 380.—
PELAEZ.— Historia de "El Mercurio", obra interesantísima, ilustrada con grabados y retratos 60.—
B. VICUÑA MACKENNA.— El oro en Chile .. 380.—
B. VICUÑA MACKENNA. — (La juventud de) 50.—
G. G. GUZMAN.— El Chileno Instruído en la Historia de Chile, 951 páginas, Santiago 1834 .. 2.800.—

A. GROSS.— The Famous World Atlas .. .. 45.—
MAPAS MURALES. América del Sur. América del Norte. Mundial. Asia. Africa tela y varillas, $ 350, y en papel, cada uno .. .. 200.—
PRECIOSAS COLECCIONES DE CUADROS MURALES DE HISTORIA NATURAL ..... —.—

LAROUSSE.— Diccionario Ilustrado, 1949 .... 290.—
LAROUSSE.— Diccionario Francés-Español y viv. 80.—
REAL ACADEMIA.— Diccionario 1947 ... . 1.160.—
REAL ACADEMIA.— Gramática ... ... 360.—
RAGUCCI.— El Habla de mi Tierra ... ... 108.—
TICKNOR.— Literatura Española, 4 vols. 1851 680.—
MIR.— Rebusco de voces castizas .. .. 190.—
CASARES.— Diccionario Ideológico ... ... 900.—
ESPASA CALPE.— Diccionario Manual ... ... 192.—
ROQUE BARCIA.— Dicc. Etimológico, 5 vols. .. 1 500.—
DICCIONARIO MINIATURA, cada uno tela .. 15.—
DICCIONARIO Campano Enciclopédico Ilustrado 150.—
APPLETON.— Diccionario Inglés-Español y Español-Inglés, sin índice ... ... 330.—
C. F. MC HALE — Spanish Don'ts ... ... 80.—
ESPASA.— Dicc. Enciclopédico, 87 vols. ... ... —.—
ENCICLOPEDIA ESPASA.— Cuatro suplementos últimos, 1936-41, vols. 85 a 87 ... ... —.—
ENCICLOPEDIA ESCOLAR ... ... 180.—
SIEGEL. — Gramática Latina ... ... 96.—
GUASH. — Gramática Latina ... ... 120.—
VENDRYES.— El Lenguaje ... ... 120.—
CORTINA.— Inglés en 20 lecciones ... ... 105.—
HAUNER.— Aprenda inglés, mil palabras ... ... 132.—

SOCIEDAD DE ESCRITORES.— Historia General de la Agricultura, estudio teórico y práctico, 3 gruesos y grandes vols. con preciosas ilustraciones en colores Barcelona ... . 1.300.—
LE FEUVRE — Curso de Agricultura, 3 vols. .. 350.—
LE FEUVRE — La Quinta Normal ... ... 120.—
VALENZUELA.— Agrología, Agrotecnia 2 vols. 150.—
PORTES Y RUYSOEN.— Traité de la Vigne et ses produits, gran obra básica sobre la materia, 3 vols., pasta francesa, tomo marroquí rojo, París 1886 ... ... 1.250.—
G. JACQUEMIN.— Production Rationnelle et Conservation des Vins, obra fundamental sobre vinos, Malzeville 1909, grueso vol. tela .. 490.—
BAEZA.— Plantas silvestres de Chile .. .. 60.—
LORENTE.— Meteorología ... ... 135.—
LOEDEL DE LUCA — Física Elemental ... . 144.—
RIESENFELD. Química Inorgánica ... ... 420.—
BABOR.— Cómo resolver problemas de Química 48.—
TREADWELL — Química Analítica 2 tomos ... 600.—
BABOR Y LEHMANN.— Química General .... 480.—
KARRER Química Orgánica ... ... 660.—
HOLLEMAN. — Química Orgánica ... ... 480.—
REY PASTOR — Análisis Algebraico ... ... 325.—
REY PASTOR — Cálculo infinitesimal ... . 260.—
GOLDELHORN. Calculista de Estructuras ... 840.—

HALL AND KNIGHT. Higher Algebra ... ... 150.—
HALL Y NIGHT.— Ejercicios Algebra Superior 360.—
MORLEY.— Mecánica Aplicada ... ... 324.—
HOUEL. — Tablas de Logaritmos ... ... 48.—
NOWLAN.— Analytic Geometry ... ... 88.—
ALLEN.— Six Place Tables ... ... 150.—
HUTTE.— Manual del Ingeniero, 4 tomos .. .. 2 400.—
HUTTE.— Manual del Ingeniero Químico ... ... 600.—
SALIGER. — Hormigón armado ... ... 648.—
SALIGER. — Estática Aplicada ... ... 534.—
LOSER. — Hormigón Armado ... ... 300.—
FERNANDEZ O. — Estructuras reticulares 891 20
REVERTE. — Industria ladrillera ... ... 480.—
LE COURBUSIER.— Las Catedrales eran blancas 180.—
KERSTEN.— Hormigón Armado ... ... 468.—
F. J. DOMINGUEZ. — Hidráulica ... ... 500.—
CAVERO.— Canales de aplicación agrícola 151 20
MADSEN.— El Estado como Comerciante ..... 200.—
CASTELLI. — Construcciones rurales ... ... 240.—
TAULLARD.— Muebles Coloniales sudamericanos 660.—
ARONSON. — The Enciclopedia of Furniture .. 240.—
ALBUMES, recién llegados, de modelos de construcciones de casas, 15, 30, 45 y ... ... 60.—
F. KNOLL.— Construcciones, piedra y ladrillo .. 226.80

ROBERJOT. — Electricidad Industrial, 5 tomos — —
RIU. — Electricidad en el Campo ... ... 80.—
CABRE. — Luz Fluorescente ... ... 165.—
MARSHALL. — Radio, Curso Acelerado ... ... 144.—
HOBBY.— 48 Lecciones de Radio, 4 tomos .. .. 384.—
AISBERG. — ¿La Radio? pero si es muy fácil ... 72.—
FERRIOL.— ¿Qué defecto tiene su receptor? .. 42.—
SPENCER.— Calibración de Receptores .. .. 42.—
DUKELS.— Armado y reparación de superheterodinos ... ... 48.—
SINGER.— Los ruidos en radio ... ... 48.—
LAGOMA.— Construcción y reparación de aparatos de radio ... ... 288.—
SINGER.— Manual Tecnológico de radio ... .. 168.—
SANDER.— Diccionario de radio y televisión ... 275.—

RETI.— Curso Superior de Ajedrez ... ... 120.—
WOOD. — Camino fácil del ajedrez ... ... 102.—
ALEKHINE. — Gran ajedrez ... ... 210.—
ALEKHINE. — Mis mejores partidos (1908-1923) 168.—
GANZO. — Teoría del final en ajedrez .. .. .. 50.—
GANZO.— Cinco Siglos de Ajedrez ... ... 96.—

MULLER.— Gimnasia para señoras 115 20
MULLER.— Gimnasia para niños ... ... 36.—
ALBUM ESTAMPILLAS mundial, $ 310, 210 y .. 90.—
ALBUM DE CHILE, $ 150.— y ... ... 50.—
CATALOGO SELLOS ARGENTINOS, 1949 ... .. 38.—

ANTONIO R. ROMERA.— Rubens ... . 144.—
ANDRE LOLOTE.— Tratado del Paisaje ... ... 300.—
BENEDITE.— Le Peinture an X. Xieme Siecle .. 300.—
LEONARDO DA VINCI.— Tratado de la Pintura 480.—
CASABO.— Manual del joyero ... ... 300.—
GUSTAVO DORE.— Las Cruzadas, 2 vols. .. .. 2.500.—
GUSTAVO DORE. — La Sagrada Biblia, 4 vols. 4.900.—
J. PIJOAN.— Historia del Arte, 3 vols. .. .. .. 5.400.—
CAJAL Y CUELLO.— Historia del Arte, 8 vols. .. 6.500.—

A. ALESSANDRI BESA.— Nulidad y rescisión en el Derecho Civil chileno, 1949 ... ... 500.—
STOCHREL.— Procedimiento Civil. Juicios especiales ... ... 70.—
ESPINOSA.— Manual Procedimiento Civil ... .. 110.—
J. L. FUENZALIDA LAMAS. — La Institución Consular y la Legislación chilena ... ... 180.—
POBLETE. — Derecho del Trabajo, 1949 ... ... 150.—
ESTEVEZ G. — Derecho Constitucional ... ... 220.—
SILVA DE LA F. — Cuestiones Constitucionales 250.—
BASCUÑAN. — Técnica Investigación Jurídica .. 140.—
A. FERRADA. — Historia, Deuda Externa ... ... 140.—
CODIGOS DE LA NACION ARGENTINA, piel 200.—
PIEDRABUENA. — Legislación Tributaria ... ... 80.—
SILVA BASCUÑAN. — Partición de Bienes, 1948 140.—
F. WALKER L. — Derecho del Trabajo ... ... 144.—
TAGLE. — Historia de las Legislaciones de Minas de Europa y América y Código de Minería de Chile, 3 vols. Santiago, 1922 ... ... 200.—
RUIZ. — Derecho minero chileno, 2 vols. ... ... 400.—
FERNANDO VARAS. — Instrucción Cívica con la Constitución Política Reformada ... ... 30.—
F. OTERO — Concordancia y Jurisprudencia del Código Civil chileno, contiene todo el Código, 6 vols., año 1930, edición papel especial, $ 800.—; corriente ... ... 480.—
CODIGO DE MINERIA, $ 30.— y $ 25 ... ... 20.—
A. ALESSANDRI R.— Derecho de Familia ..... 50.—
RAVEAU. — Derecho Constitucional, 2 vols ... .. 50.—
SANCHEZ ROMAN. — Derecho Civil, 10 vols. .. 2.500.—
G. VARAS.— Derecho Administrativo ... ... 156.—
MANRESA. — Código Civil Español (12 vols.) .. 1.900.—
EDITORIAL JURIDICA. — Todas sus obras .. .. —.—

MUSARRA.— Fabricación juguetes madera .... 120.—
CASTANY.— Análisis de tejidos ... ... 702.—
HERZOG.— Enciclopedia textil, 4 tomos ... ... 2.[illegible]
HEYNE — El Cornero ... ... [illegible]
SAILLARD.— Azúcar de Remolacha ... ... 150.—
BLANXART. — Industria textil ... ... [illegible]
BLANXART. — Problemas Tecnología Textil ... [illegible]
GARCIA LOPEZ — Aceite de oliva 151 20
ESTEVE. — Alimentación racional humana ... ... 180.—
CASTRO BIEDMA. — Cartilla avícola ... . 420.—
HOLLE. — Avicultura Productiva, 1949 ... ... [illegible]
ROMERO.— Arte de la equitación ... ... 330.—
EL ARTE DE TEJER ... ... 144.—
TAMARO.— Fruticultura ... ... 912.—
FORMOSO. — 2.000 Procedimientos Industriales 1.200.—
EL LIBRO DE COCINA de Doña Petrona .. .. 252.—
B. DE EDWARDS.— La Buena Mesa ... . 150.—
L. LARRAIN BULNES.— Manual de Cocina ... 120.—
TIA PEPA.— $ 120.— y ... ... 50.—

VALDIVIESO.— Mes de María, tela ... ... 22.—
MISSALE ROMANUM, con Propios de Chile, $ 3.550.—, 2.750.—, 2.350.— y ... ... 1.650.—
G. MIRO.— Figuras de la Pasión, tela ... . 188.—
SANTO TOMAS.— Suma Teológica, 6 vols. .. .. 6.000.—
SANTO TOMAS.— Suma Teológica, 2 vols. .. .. 480.—
LAHR.— Curso de Filosofía, 2 tomos ... . 528.—
SPRANGER.— Psicología Edad Juvenil ... . 216.—
RODRIGUEZ.— Ejercicio de Perfección, 3 vols. 250.—
E. BREHIER. — Historia de la Filosofía, 2 vols. 1.020.—
R. HOUSSE.— Cristo Jesús ... ... 150.—
RAYMOND.— Familia alcanzó a Cristo ... . 72.—
RAYMOND.— Tres Monjes Rebeldes ... ... 54.—
RAYMOND.— Hombre se entendió con Dios .. .. 54.—
PAPINI.— Historia de Cristo ... ... 54.—
BAETEMAN.— Formación de la joven ... ... 42.—
E. LESEUR.— Diario y Pensamientos ... ... 42.—
LA PUENTE.— Meditaciones, 3 vols., pasta .. .. 216.—
NIEREMBERG.— Lo temporal y lo eterno ... ... 72.—
PEREZ DE URBEL.— Año Cristiano, 5 vols. .. 720.—
NUEVO TESTAMENTO, piel flexible .. .. 45.—
LOS SANTOS EVANGELIOS ... ... 12.—
TORRES AMAT.— La Sagrada Biblia, $ 720.—, $ 680.—, $ 275 —, $ 245.— y ... ... 270.—
DONOSO CORTES.— La Biblia, $ 10.— y ... ... 7.—
J. MAURA.— Democracia Cristiana ... ... 50.—
ESCRICH.— EL MARTIR DEL GOLGOTA, pasta 100.—
COLECCION de Encíclicas y Cartas Pontificias .. 240.—
CARDENAL CAROF.— Sociología Popular ... ... 18.—
MONSEÑOR CASANUEVA — La Santa Misa .. 2.—
FCO. PRIETO.— Dicc. Biográfico del Clero .. 100.—
FCO. PRIETO.— Crónicas Capuchinas ... ... 40.—
GUBIANAS.— Misal Cotidiano, cuero ... ... 750.—
LEFEBRE.— Misal Diario, $ 830, $ 610 y ... ... 520.—
AZCARATE.— Misal Diario, $ 400 y ... ... 280.—
MISAL DIARIO.— Edición Zamorano y Caperán, piel flexible y siete cintas ... ... —.—
OFREZCO LA MISA.— Misal del Domingo ... .. 30.—
MISSALE ROMANUM.— Altar portátil ... ... 900.—
RITUALE ROMANUM.— Tela ... ... 270.—
PSALTERIUM PREVIARIUM ROMANI, tela ... 160.—
BREVIARIUM ROMANUM.— 4 vols., piel .. .. 2.[illegible]
NARBUTAS — Reforma del Breviario ... ... [illegible]
KONG — Exultemus Domino ... ... [illegible]
MAUTH — Cánticos para armonio ... ... 120.—
KEMPIS — Imitación de Cristo en miniatura y otros, a 35, 45, 65, 130 y ... ... 200.—

ESPEJO — Nobiliario, 137 Escudos colores ... .. 200.—
VERGARA.— Familia Alcalde en Chile, 80 y ... 70.—
CUADRA — Familias Chilenas, tomo 5.o 100 y 80.—
CUADRA — Familias Coloniales (tomos 1.o y 2.o) 1.a parte, nueva edición, acaba de aparecer, corregida y adicionada. (Tirada especial 200) ... ... 150.—
CUADRA — Id. 2.a parte próximamente ... ... —.—
TORRES SALDAMANDO. Títulos de Castilla, tomo II, fin de mes ... ... —.—
SE CONFECCIONAN ESCUDOS HERALDICOS.

Los cuadernos que se expenden en esta Librería son los mejores o sea, los de papel de 25 kilos y los precios son los fijados de acuerdo con el Comisariato.

Mecánica Popular, $ 40.—; Mundo Hispano, $ 25.—; Revista Católica, $ 16.—; Boletín Acción Católica, $ 20.—; Estudios, $ 15.—; Lourdes, $ 5.—; Historium, $ 20.—; Hacienda, $ 18.—; Discovery, $ 12.—; Revista de Filosofía, $ 50.—.

ZAMORANO Y CAPERAN

COMPAÑIA 1015 — CASILLA 362 — TELEFONOS: 80726 - 80727 - 80728

UNA SESION ESPECIAL CELEBRARA HOY LA CAMARA DE DIPUTADOS

La Cámara de Diputados celebra hoy una sesión especial para despachar el proyecto del Ejecutivo que lo autoriza para contratar un empréstito por mil millones de pesos, proyecto que fué aprobado en general por la Cámara y enviado en segundo informe a la Comisión de Hacienda, con el objeto de considerar algunas indicaciones formuladas por el diputado Labbé en la última sesión de esa Corporación Legislativa.

APRUEBAN CUENTA RENDIDA POR EL REGIDOR L. UGARTE SALAZAR

El domingo se realizará en todo el país la lucha del Partido Radical para elegir candidatos a regidores.

Por tal motivo, en el 1.er Distrito de Santiago se han organizado numerosos comités proreelección de don Luis Ugarte Salazar, por un tercer período, para que represente al Partido en la Municipalidad de Santiago.

Por su parte, y de acuerdo con el Estatuto del Partido Radical, don Luis Ugarte Salazar ha rendido detallada y documentada cuenta de su mandato último en las siguientes Asambleas: Pedro Aguirre Cerda de la 1.a comuna, y en la 2.a, 5.a, 6.a, y 7.a comunas.

En todas estas Asambleas su cuenta ha sido aprobada por aclamación, lo que significa el justo reconocimiento de sus correligionarios hacia la constante y constructiva labor edilicia desarrollada por don Luis Ugarte Salazar en la Municipalidad de Santiago, durante dos períodos. Esto, además, es una clara demostración del ascendiente con que cuenta para seguir representando al Partido en el Municipio.

DECIMA COMUNA "SANTIAGO POBLETE MORAN"

En su última sesión aprobó, con un voto de aplauso, la cuenta rendida por el actual regidor y precandidato por un tercer período, señor LUIS UGARTE SALAZAR.

La próxima sesión que debía celebrarse el miércoles 7 del actual, ha sido suspendida con motivo de verificarse un baile en el Club de la Décima Comuna y que constituye el último número de los festejos del aniversario de la Asamblea "Santiago Poblete Morán".

FINALIZO CONFERENCIA SINDICAL SOCIALISTA

Ayer tarde puso término a sus labores la Conferencia Sindical Regional del Partido Socialista Popular, que se inauguró el viernes de la semana pasada, con más de 150 delegados de la Provincia de Santiago.

Los diversos trabajos presentados por las distintas comisiones que se nombraron, presentaron informes bastante acabados, que fueron largamente discutidos en las sesiones plenarias, destacándose el que se refiere a la reforma de la Ley 4054 y 4055.

De acuerdo con el reglamento de la Conferencia, se nombró el Secretariado Sindical Regional y del Departamento Sindical, los que quedaron constituídos por las siguientes personas: **Secretariado Sindical:** Juan Venegas, Aída Quiñónez, Víctor Reyes, Juan Acevedo, Ignacio Parra y Ernesto Aburto.— **Departamento Sindical:** Ignacio Parra, José Pardo, Jorge Soto, Roberto Pumarino y René Morales.

EL CEN RADICAL CELEBRARA HOY SU SESION ORDINARIA

A las 18 horas de hoy, celebrará su acostumbrada sesión ordinaria el Consejo Ejecutivo Nacional del Partido Radical que preside el senador Eleodoro Enrique Guzmán.

Como se sabe, la mencionada directiva política deberá conocer en el transcurso de la presente semana los acuerdos a que haya arribado su Comisión Especial que estudia el problema de los cambios con los demás partidos de Gobierno.

La mencionada Comisión Especial está formada, como se recordará, por los señores Luis Alberto Cuevas, Pedro Opitz, Fernando Maira y Amílcar Chiorrini.

EL PARTIDO DEMOCRATICO EFECTUO AYER LUCHA INTERNA DE REGIDORES

Con entusiasmo se llevó a efecto en el día de ayer la elección de candidato a regidor por Santiago, en la Agrupación Democrática, presidida por el señor Julio Fuenzalida Hurtado.

Las diversas mesas receptoras funcionaron durante las horas reglamentarias, participando en la votación más de 1,200 militantes al día en sus cotizaciones.

Los comités de las precandidaturas de los señores Apolonides Parra Pradenas y Ramón Villegas Rocha, trabajaron ardorosamente en pro de la victoria, la cual favoreció finalmente al señor Parra Pradenas, que alcanzó 707 votos, mientras el señor Villegas Rocha, reunió 506 votos, resultado que fué recibido con generales y calurosos aplausos.

PROCLAMACION

Finalizado el escrutinio, el presidente de la Agrupación, señor Fuenzalida, procedió a proclamar solemnemente las cifras indicadas, que determinaban el triunfo del señor Apolonides Parra P., apoyado por los centros Torrealba, Poupin, Vanguardia, La Unión, Valenzuela, Comité de Ferroviarios Democráticos, Centro Graciela Ibarra, Centro Amandina Stuardo de Concha, Centro Manuel Gallardo, Centro Artemio Gutiérrez, Comité de la Novena Comuna y otros grupos del Partido.

Acto seguido, tanto el señor Parra, como el señor Villegas Rocha, fueron largamente aplaudidos y felicitados por sus partidarios, usando en seguida de la palabra los señores Pedro Cárdenas Núñez, Diputado por Santiago y presidente del Comité Central pro candidatura del señor Parra Pradenas; Luis Fernando Luengo, miembro, de la Junta Ejecutiva y dirigente del Comité del señor Villegas Rocha; Julio Ramírez Roque, ex regidor democrático de Santiago; don Salvador García, dirigente del Partido; señora Esther Romo Flores; Pedro Troncoso, dirigente obrero y antiguo dirigente democrático; el diputado Serafín Soto, vicepresidente del Comité del señor Parra Pradenas; don Eulogio Molina, antiguo y prestigioso dirigente del Partido; señora Graciela Sánchez vicepresidente del Centro Graciela Ibarra, y don Gilberto Alvilés, ex secretario de la Agrupación Santiago.

RESULTADOS DE LAS CA[RRERAS EN] EL VALPARAISO SPOR[TING]

PRIMERA CARRERA.— 1,400 metros. —(8.a serie).
1.o DOMINANTE, 53; $ 10.20 y $ 5.40
2.o Euforia, 57; $ 6.
3.o Callada, 57; $ 5.60
4.o Simulacro, 52.
No corrieron: Harispe, Oleada y Calandria.
4 cuerpos y 3|4 cuerpo.
Tiempo: 1.27 3|5.

SEGUNDA CARRERA.— 1,300 metros. —(Para tres años perdedores).
1.o ESTAMPA, 51; J. Alvarado. $ 8.80 y $ 5.80.
2.o Marinha, 54; $ 7.
3.o Ritja, 55; $ 13.40.
4.o Severin, 52.
No corrieron: Alegrote y Euforia.
1 1|2 cuerpos y 2 1|2 cuerpos.
Tiempo: 1.21 1|5.

TERCERA CARRERA.— 1,400 metros. —(7.a serie).
1.o MUJIK, 57; L. Valenzuela. $ 12.40 y $ 8.60.
2.o Golden Hope, 54; $ 7.60.
3.o Alegrote, 57; $ 7.80.
4.o Niebla Azul.
Fabulosa en corral con Mujik.
1 cuerpo y 2 cuerpos.
Tiempo: 1.26 3|5.

CUARTA CARRERA.— 1,400 metros. —(6.a serie).
1.o BOQUIABIERTO, 52; O. Hermosilla; $ 20.40 y $ 6.40.
2.o Broncino, 45; $ 7.80.
3.o London Fog, 56; $ 8.
4.o Ilse, 55.
No corrió: Diva.
1 1|2 cuerpo, y 1|2 pescuezo.
Tiempo: 1.26 3|5.

QUINTA CARRERA.— 1,400 metros. —(5.a serie).
1.o PILDORINA, 54; E. Obregón; $ 30.20 y $ 8.80.
2.o Coplero, 47; $ 10.60.

3.o Tolosano, ...
4.o Pasiva, 51, ...
Corrieron ...
1 pescuezo ...
Tiempo: 1.2...
SEXTA CA[RRERA] ...
(1.a serie).
1.o BUSCA VI...
$ 27.80 y ...
2.o Aboe, 49; ...
3.o Black Out ...
4.o Borna, 5...
No corrieron ...
y El Cairo.
1 nariz, y ...
Tiempo: 1...
SEPTIMA CA[RRERA] ...
—(2.a serie).
1.o ALMA EN ...
2.o North Cap ...
3.o Perimetro ...
4.o Zorzal Ma...
No corrió: ...
1|2 cuerpo ...
Tiempo: 1.2...
OCTAVA CA[RRERA] ...
(4.a serie).
1.o FINTEO, ...
y $ 27.6...
2.o Silver Bell ...
3.o Andarín, ...
4.o Senegalés ...
No corrieron ...
2 1|2 cuerpo ...
Tiempo: 1...
NOVENA CA[RRERA] ...
(3.a serie).
1.o MAESTRIA ...
$ 51.80 y ...
2.o Recital, ...
3.o Tristeza, ...
4.o Vértigo, ...
Corrieron ...
1 cabeza, ...
Tiempo: 1...

Faltan solamente 3 semanas para Pascua

LLEVE ALEGRIA A SU HOGAR

SORPRENDIENDO A LOS SUYOS CON UN BONITO REGALO

C o m p a r e   p r e c i o s !

BLUSAS, muy elegantes, desde	$ 125.—
BATAS lavables, desde	195.—
BATAS de espunela, desde	395.—
BATAS de seda floreadas, lindos modelos, desde	495.—
ABRIGOS 3/4, de Gamuza, Duvetina, etc., desde	695.—
BATAS de reversible, últimos modelos, desde	895.—

V E A   N U E S T R A S   V I T R I N A S !

FABRICA DE CONFECCIONES PARA SEÑORAS

IRARRAZAVAL 3392

Entre Av. Holanda y Plaza Ñuñoa.

AVION Y VAPOR

A CUALQUIER PARTE DEL MUNDO

COMPRE SUS PASAJES

A TARIFAS OFICIALES

EN

VIAJES LITVAK

AF. A LA ASOC. DE EMP. DE TUR. DE CHILE

BANDERA 191 — SANTIAGO — FONO 62460

Fca. de Resortes "Furet"

PARA TODA INDUSTRIA

GRAN AVENIDA 4270 FURET y Cia. Ltda. SANTIAGO FONO 50809

FEDERAL

M. R.

UNA NOVEDAD MAS

EXCLUSIVA MARAVILLA DE LA CIENCIA

Esta cocina a gas de parafina, por el ínfimo precio de

Gasta por hora $ 0.50 **$ 690.-** Sin bomba regulable

REEMBOLSO PROVINCIA, EMBALAJE $ 60.—

MANUFACTURAS

FEDERAL

MONJITAS 404 FONO 37669

NUEVO!

MATA por TRES

FABRICAS DE JUEGOS Y MESAS DE PING-PONG

VADELL

M.R.

571 ARTURO PRAT 571

MUEBLES

CASA GALDAMES

Amoblados completos: comedores, livings, dormitorios etc. Toda clase de muebles sueltos: sillas, mesas y muebles de cocina.

LAMPARAS de CRISTAL

SAN ISIDRO 224

SEDAS

Precios bajísimos.

Del fabricante al consumidor. Considerables rebajas para la Pascua y Año Nuevo

ALGUNAS OFERTAS:

TUSOR	$ 32.—
ESPUMILLA	36.—
PANAMA	48.—
MONGOL	58.—
CREPE SATAN	58.—
GEORGETTE	68.—
ESTAMPADAS	58.—
FLOREADAS	98.—
RAYON FLOREADAS	148.—
REVERSIBLE	98.—
CUADRILLE	90.—

Gran surtido en toda clase de sedas

Mouflon de lana para juguetes: $ 120, $ 140, en todos los colores.

INDUSTRIA TEXTIL

IRARRAZAVAL 440

Frente Teatro Andes

¡AQUI MAS BARATO!

LOZA - ENLOZADOS - CRISTALERIAS

CUCHARITAS A $ 2.—, $ 4.—, $ 7.—, $ 12.—	VASOS A $ 2.20, $ 4.—, $ 6.—	BACINICAS A $ 34.—, $ 42.—, $ 49.—, $ 65.—	RECIPIENTES A $ 110.—, $ 135.— $ 148.—	TETERAS TE A $ 30.—, $ 40.—, $ 60.—
CUCHARAS A $ 3.60, $ 5.—, $ 12.—, $ 30.—	JARROS A $ 9.—, $ 11.—, $ 13.—, $ 20.—	LAVATORIOS A $ 40.—, $ 45.—, $ 65.—, $ 100.—	COLADORES A $ 12.—, $ 16.—, $ 18.—, $ 22.—	PORTA-VIANDAS A $ 70.—, $ 88.—, $ 110.—
CUCHILLOS A $ 13.—, $ 16.—, $ 20.—, $ 100.—	BOTELLAS A $ 23.—, $ 32.—, $ 60.—	SARTENES A $ 26.50, $ 36.—, $ 42.—, $ 65.—	CUCHARONES A $ 12.50, $ 14.—, $ 16.—	FONDOS A $ 325.—, $ 400.—
COPAS A $ 2.60, $ 4.—, $ 11.—, $ 21.—	CACEROLAS A $ 16.50, $ 27.—, $ 38.—	ASADERAS A $ 26.—, $ 40.—, $ 65.—, $ 80.—	PANERAS A $ 17.—, 19.—, $ 36.—	LECHERAS A $ 30.—, $ 38.—, $ 50.—
BANDEJAS A $ 15.—, $ 20.—, $ 35.— $ 90.—	OLLAS A $ 23.—, $ 32.—, $ 39.—	PLATILLOS A $ 5.—, $ 7.—, $ 9.—, $ 14.—	TAZAS A $ 14.—, $ 17.—, $ 22.—	MEDIDAS A $ 18.—, $ 26.— $ 35.—

CASA BAUZÁ

SAN DIEGO 1233

CALCETINES

$ 7.90, $ 8.90, $ 16, $ 18, $ 19, $ 20, $ 22 y $ 24

Venta mínima: una docena. Fábrica: Bellavista 0503, final tranvías 9.— Autobuses y micros 9 lo dejan en la puerta. Hay, además: medias, soquetes, pañuelos, corbatas, etcétera.

SABADO, ABIERTO TODO EL DIA. TELEFONO 67278

UNICO REF[RIGERADOR] COMPLET[O] REVESTIDO en ...

Fábrica Exposición y Venta:

DOLLMANN Y ...

CALLE BRAVO ...

POR J. M. INFANTE, 1.a BOCA-CALLE PRO... TELEFONO 46800

AVION A BUENOS ...

IDA Y VUELTA $ 4.2...

"MUNDITUR"-TUR...

M. COUSIÑO 199, 6° PISO, OF. 60...

EMPLEADOS PARTICULARES:

DEPARTAMENTOS

En Providencia, todos con frente a calle próximos al Parque Gran Bretaña y con las ubicaciones excepcionales siguientes:

1.o—Avenida Tajamar esq. Padre Mariano.

2.o—Calle Pérez Valenzuela esquina Padre Mariano, (Edificio en construcción).

3.o—Calle María Luisa Santander, casi esquina General Bustamante.

Compuestos de: vestíbulo, hall, living, comedor, dos y tres dormitorios, toilettes principal y de visitas, cocina, repostería, despensa, dormitorios de empleadas, toilette de empleadas, etc.

ARQUITECTO: JOSE A. ROSSETTI C.

PRECIOS AJUSTADOS A TASACION DE CAJA

Morandé 322. 4.o Piso, Oficinas: 409-410 Fono 63706

DE 11 A 12.30 Y DE. 17 A 20 HORAS.

DIRECCION GENERA[L DE] PAVIMENTACIO[N]

REGISTRO DE CONTRA[TISTAS]

Se advierte a los Contratistas inscritos en los registros de esta Dirección General, que de[ben] en lo que resta del presente año, que para [presentar] propuestas el próximo año de 1950, deb[erán enterar en] caja de esta Oficina en el mes de diciem[bre una] suma anual equivalente al derecho de ins[cripción estable]cido por el Art. 10 de la Ley 8,946.

Se previene, asimismo, a los contra[tistas que de no] cancelar dichas sumas en el plazo indica[do deberán pa]gar una suma igual al doble del derecho de [inscripción, a] lo menos con 15 días de anticipación a [la] apertura de la primera propuesta a que d[eseen concurrir du]rante el año 1950.

CARLOS CONEJE[RO]
Director G[eneral]

EMPLEADO PARTICULAR "ALERTA"

A DEFENDER

Los fondos de retiro.- Los préstamos hipotecarios.- Una verdadera Previsión Integral.- Una mayor gratificación legal.- La ley N.o 7,295 ...

Gran CONCENTRACION en el Teatro SANTA LUCIA el domingo 11 de diciembre a las 10.30 ...

COMITE DE DEFENSA DE LOS ...

EN LA HOSTERIA PROVIDENCIA se efectuó la comida de solidaridad que celebraron los postulantes del Servicio Judicial del Colegio de Abogados.—

DESPEDIDA DE SOLTERAS.— Hoy a las 17.30 horas, tendrá lugar en el Hotel Crillon un té, ofrecido en honor de la señorita Teresa Bertens Rivera, con motivo de su próximo matrimonio.

—Para despedir de la vida de soltera a la señorita María Angélica Fontecilla García Huidobro, sus amigas le ofrecerán una manifestación hoy a las 17.30 horas.

—Con un té que se llevará a efecto hoy será despedida de soltera la señorita Elba Niño de Zepeda. Esta manifestación tendrá lugar hoy a las 17.30 horas.

—Con motivo del próximo matrimonio de la señorita Carmen Sinclair Ureta, un grupo de sus relaciones le ofrecerá un té a efectuarse hoy a las 17.30 horas.

—Hoy a las 17.30 horas se efectuará la despedida de soltera de la señorita Cecilia Correa Hudson.

Las adhesiones para estas despedidas se están recibiendo en el mismo hotel.

MANIFESTACION. — Se ofrecerá una comida al Dr. Leonardo Paredes Pedreros el martes 6 del presente, con motivo de haber recibido el título de Profesor Extraordinario de Bacteriología e Inmunología.

Las adhesiones se reciben en el Instituto de Microbiología: Borgoño 1470, teléfono 80894.

PARTES DE MATRIMONIOS.— Circulan los siguientes partes:

"Alice Walker de Porter participa a usted el matrimonio de su hija Elsie con el señor Juan Rivas Larraín, y le invita a la ceremonia religiosa que se efectuara en la Iglesia de los RR. PP. Alemanes (Moneda 1661), el domingo 18 de diciembre a las 17.30 horas.

Santiago, diciembre de 1949".

—"Juana Larraín viuda de Rivas participa a usted el matrimonio de su hijo Juan con la señorita Elsie Porte Walker, y le invita a la ceremonia religiosa que se efectuará en la Iglesia de los RR. PP. Alemanes (Moneda 1661), el domingo 18 de diciembre a las 17.30 horas.

Santiago, diciembre de 1949".

—"Juan Rivas Larraín participa a usted su matrimonio con la señorita Elsie Porter Walker, y le invita a la ceremonia religiosa, que se efectuará en la Iglesia de los RR. PP. Alemanes (Moneda 1661), el domingo 18 de diciembre a las 17.30 horas.

Santiago, diciembre de 1949".

Grupo de asistentes al té ofrecido por sus amistades en el Crillon, a la señorita Violeta Vid re Heiremans, para despedirla de su vida de soltera.—

FESTIVAL NOCHE ANDINA.— El miércoles tendrá lugar en el Stade Francais, desde las 19 horas, el gran Festival Noche Andina, organizado por la Federación de Ski y Andinismo de Chile, y la Asociación Santiago, con el objeto de reunir fondos para enviar un equipo chileno de Ski al Campeonato Mundial de 1950 en Aspen, Colorado, USA.

Habrá novedosas diversiones, boite, casino, shows de connotados artistas y aficionados, juegos para niños, la Ciudad del Oeste Americano y mucho más.

BAUTIZO.—

El Obispo Monseñor Teo Eugenín, Vicario Castrense bautizado en la Basílica d Merced a Jaime Guillermo nel Norman, hijo del señor Eduardo Wallis Storey y d señora María Elena Toro Wallis.

Fueron sus padrinos el s Renato Manríquez Herrera señora Elisa Toro de Manrí

FABRICA DE CARTERAS "VIENA"
Antes 21 de Mayo 539
AHORA ATIENDE EN PASAJE CONSISTORIAL, LOCAL 18
Siempre novedades en carteras, a precios bajísimos.
VEA VITRINAS
SABADO ABIERTO TODO EL DIA

TAFETAN
NEGRO FINO
$ 110.- metro
REVERSIBLE, surtido colores, incluso negro.
$ 95.- metro
JASPETT, fino, colores de moda.
$ 120.- metro
POPELINA mercerizada, fina para camisas.
$ 68.- metro
DEP. "LUXOR"
SAN PABLO 960
(Interior)
Frente al Mercado Central

Miguelina
"EL NIDO IDEAL PARA SU GUAGUA"
COCHES CUNAS Plegables
COMPLETOS, CON COLCHON Y ALMOHADA, CONFECCION DE PRIMERA
SOLICITE MUESTRAS DE TELAS Y COLORES
PEDIDOS PROVINCIAS CONTRA REEMBOLSO
SAN DIEGO 1749-A
CASILLA 4152-TEL. 54117
PUBLICIDAD "LA NACION"

CAMISAS UAUY
Fabricamos la popelina.
Fabricamos la camisa.
La ofrecemos al público.
AHUMADA 340
LOCAL 1026
Pasaje Agustín Edwards

NOVIOS
Compren sus argollas en la Fábrica más antigua de Chile.
Casa SOSTIN
FABRICA DE ARGOLLAS
CALLE NUEVA YORK 60
Importación de relojes suizo
Despacho a provincias.
SANTIAGO

RECUERDE SU REGALO DE PASCUA
COMPRE SU CARTERA
EN LA GRAN LIQUIDACION
FABRICA —DE— CARTERAS
La PRINCIPAL
Sábado abierto todo el día
CATEDRAL 1009 ESQUINA PUENTE

POPELINA INGLESA
BLANCA, FINISIMA
$ 96.- metro
Listada finísima . . . $ 116.—
Nacional listada . . . 57.20
Género pijama 24.80
LA GENERAL DE TEJIDOS
Depósito N.o 1 — Morandé 617

Casa UTIL
ARRIENDA
Preciosos trajes de novias, madrinas, damas, pieles. También chaqués, fracs, smoking. — Loza, servicio, manteles, cortinas, alfombras y radioelectrola, etc.
SAN ISIDRO 618
FONO 36953

RELOJES
"CASA MUZZIO"
OFRECE A USTED
El mejor y más práctico regalo para PASCUA Y AÑO NUEVO
Relojes de bolsillo, desde ... ... $ 300.—
Relojes pulsera hombre, desde ... ... 500.—
Relojes despertadores, desde ... ... 400.—
DESPACHAMOS POR REEMBOLSO
SOLICITE CATALOGOS
La casa más surtido del ramo
"CASA MUZZIO"
(LA CASA DE LOS RELOJES)
AV. BERNARDO O'HIGGINS 1017 — SANTIAGO

DEPOSITO DE FABRICA
CHALECAS . . . . . $ 126.—
CHOMBAS . . . . . 110.—
POLERAS . . . . . 125.—
PANTALONES . . . . . 210.—
PALETOES . . . . . 170.—
Y un novedoso surtido de verano
$139
Rosas 1279

PARA JUGUETES
ALMACENES Paris
ALMACENES PARIS
Publ. LUDERCIO ARANCIBIA
SANTA CLAUS ha llegado a "ALMACENES PARIS"
para inaugurar el nuevo
DEPARTAMENTO JUGUETERIA
4.o PISO
ALMACENES Paris
ALAMEDA Y SAN ANTONIO
SABADO ABIERTO HASTA LAS 13 HORAS
REEMBOLSOS, CASILLA 786

Un grupo a la hora del té en la elegante piscina del "Florida" del Hotel Carrera.—

Gran premiere de "El vals del Emperador".-

El miércoles, a las 22 horas se llevará a efecto la gran première de "El Vals del Emperador", en el Teatro Rex, a beneficio del Sanatorio Marítimo de San Juan de Dios, de Viña del Mar.

La comisión organizadora, formada por las señoras Oriana Izquierdo de Valenzuela, Sara Larraín de Irarrázaval, Isabel García de Falabella y Carmen Von S. de López, nos pide hacer saber a las personas que tienen tarjetas para este beneficio se sirvan canjearlas lo antes posibles en la boletería del Teatro Rex.

Las personas que han cooperado a esta gran obra, tomando entradas para este beneficio son las siguientes:

Embajador del Brasil, señor Carlos de Ouro Preto y señora; Embajador de Italia, señor Giovanni Fornari y señora; Embajador del Canadá, señor Colin Fraser Elliot y señora; Embajador del Perú, señor Carlos Miró Quesada y señora; Embajador de Francia, señor Hervé Grandin L. Eprevier; Ministro de Turquía, señor Selahattin Refet Arbel y señora; secretario de Turquía, señor Semdettin Arif Cerdea; Ministro de Relaciones Exteriores, señor Germán Riesco y señora; Ministro de Vías y Obras Ernesto Merino y señora; Ministro de Agricultura, señor Víctor Opaso y señora; Arturo Alessandri y señora; Carlos Aldunate Errázuriz y señora; Fernando Aldunate Errázuriz y señora; Arturo Cousiño Lyon y señora; Fernando Claro Salas y señora; Gustavo Ross Santa María y señora; Raúl Besa Barros y señora; Pastor Valdivieso y señora; Héctor Rodríguez de la Sotta y señora; Tomás Eduardo Rodríguez y señora; Carlos Vial Espantoso y señora; Agustín Huneeus y señora; Jorge Barros y señora; Fernando Orrego y señora; Arturo Prat y señora; Arnoldo Lewald y señora; Raquel Barros Vicuña; María Salinas de Eguiguren; José Luis Claro Montes y señora; Syby de Avarez, Raquel Barros Casanueva; Alberto Risopatrón, y señora; León Lehman y señora; Héctor Marchant y señora; Néstor Valenzuela y señora; Ricardo Irarrázaval y señora; Fernando López y señora; Ernesto Barros Jarpa y señora; Roberto Barros Torres y señora; Gumercindo Claro Matte y señora; Arturo Claro Matte y señora; Edmundo Claro Matte y señora; Marcial Mora M. y señora; Marcelo Heiremans y señora; Antonio Varas y señora; Ernesto Armament F. y señora; Vicente Izquierdo y señora; Joaquín Prieto Concha y señora; Lele Echenique, José Larraín García Moreno, Jaime Larraín G. M., Sergio Larraín García Moreno y señora; Mariano Puga y señora; Vicente Larraín Izquierdo y señora; Manuel Valdés Sánchez y señora; Jorge Petrinovic K. y señora; Luis Aldunate Eguiguren y señora; Alicia Marchant de Claro, Violeta Cousiño de van der Drek, Arturo von Schroeders Cousiño, Víctor Eyzaguirre Lyon y señora; Carmen Eyzaguirre Lyon, Hernán Eyzaguirre Lyon y señora; Esperanza Artaza, Fernando Irarrázaval Fernández y señora; Raúl Irarrázaval L. y señora; Elena Errázuriz de Sánchez, Alberto Echenique y señora; José Luis Ureta y señora; Conrado Ríos G. y señora; Fernando Moller y señora; Amílcar Chiorrini y señora; Víctor Salas y señora; Armando Alvarez y señora; Jorge Vignaux y familia; Alicia Cañas de Errázuriz, Fernando Larraín V. y señora; Manuel Grez E. y señora; Patricio Grez Matte, Inés Rojas de Aliende, Manuel Domínguez y señora; Ignacio Domínguez Solar, Julio Donoso y señora; Juan Echeverría y señora; Javier Echeverría e hijo; Agustín Edwards y señora, Domingo Edwards y señora; Ismael Edwards y señora; Agustín Viollier y señora; Ciro Alvarez y señora; Fernando Márquez de la Plata y señora; Luis Ruiz Tagle y señora; Armando Band, Alfonso Larraín Izquierdo y señora; Manuel Rozas Larraín y señora; Daniel Armanet F. y señora; Juana Izquierdo de Riveros, Wilfred Geisse y señora; Daniel Ovalle y señora; Francisco Bulnes, Manuel Bulnes y señora; Fernando Freire y señora; Raúl Aldunate y señora; Miguel Valdés Freire y señora; Hernán del Río A. y señora; Jorge Barceló y señora; Eduardo Campino y señora; Estanislao Falabella y señora; Carmen Prieto de Santa María, Aníbal Matte P. y señora; Delia Valdés de Matte, Germán Hevia y señora; José Vergara y señora; Alfredo de la Porte y señora; Gil D'Heckeeren y señora; Francisco de la Puente y señora; Amelia Zañartu de Tocornal, Samuel Claro V. y señora; Alberto Crenovich y señora; Alberto Correa Montt y señora; Armando Correa Larraín y señora; Enrique Cañas Flores y señora; Sofía Izquierdo de Claro, Adolfo Ossa y señora; Guillermo Subercaseaux, Eduardo Cruz Coke y señora; Carlos Mahns y señora; Alfredo Duhalde y señora; Carmen Concha de Landa, Paloma Landa de Tagle, Jorge Figueroa y señora; Hernán Figueroa y señora; Germán Picó Cañas y señora; Mario Valdés Morandé y señora; Hugo Valdés Morandé y señora; Salvador Valdés Morandé y señora; Juan Braun y señora; Víctor Braun y señora; Olga Varas de Ureta; Luis Izquierdo Valdés y señora; Arturo Izquierdo Cerda y señora; Ramón Salinas y señora; Fernando Lira Ossa y señora; Dudley Pett Chapple y señora; Mario García de la Huerta y señora; Jaime García de la Huerta y señora; Octavio Méndez y señora; Nicanor Allende y señora; Carlos Allende y señora; Fernando Allende y señora.

CAMPEONATO DE CANASTA.— Con gran éxito se continúan las inscripciones para el Campeonato de Canasta que ha organizado el Club de Deportes Green Cross, rama de Fútbol. El Campeonato se efectuará el 10 de diciembre, en los salones del Hotel Crillon y que, además de tener para disputar valiosos premios, tanto en dinero como en objetos, habrá también una comida, amenizada por una regia orquesta. Entre las personas ya inscritas podemos citar los Excmos. Embajadores de Ecuador, Guatemala y muchas otras personas de nuestra sociedad.

Las inscripciones se pueden adquirir en el mismo Hotel Crillon.

ENFERMOS.— Delicado de salud, el señor Irineo Arenas Osorio.

—Mejor, después de la intervención quirúrgica a que fué sometida, la niñita Paulina Arancibia Díaz Valdés.

INVITACION.— Circula la siguiente invitación:

"Eduardo Yáñez Z., Comandante del Regimiento, y Pedro Poklepovic N., presidente del Círculo de Oficiales de Reserva "Coraceros", tienen el agrado de invitar a usted y familia a adherir a un Dinner-Danzant, que se llevará a efecto el día viernes 9 de diciembre a las 21 horas, en el Cabaret del Casino Municipal de Viña del Mar.

Estos salones han sido reservados en forma exclusiva para esta reunión social, que tiene por objeto allegar fondos para la Pascua de Coraceros.

Tenida: de calle.

Adhesión por persona: $ 200.

Para la reserva de mesas y la adquisición de "tikets", dirigirse hasta el miércoles 7 de diciembre al Club de Viña del Mar y en la concesión de comedores del Casino Municipal".

FALLECIMIENTO.— Dejó de existir ayer, tras una grave enfermedad, doña Rosalba Contreras viuda de Bustos. La señora Contreras nació en Cauquenes en 1877. De su matrimonio con don Pedro Bustos, tuvo siete hijos. Sus funerales se efectuarán hoy después de una misa en la iglesia de Nuestra Señora de Dolores, a las 9 horas.

Festival pro Compañía de Bomberos "Esmeralda"

A las 21.45 horas se efectuará en el Teatro Continental una función a beneficio de la Segunda Compañía de Bomberos "Esmeralda", con la participación de conocidos elementos de nuestro mundo artístico. Se pasará también el film "Los inconquistables", de Gary Cooper.

DEPARTAMENTO SINO.— Se está material de Navidad campos, todos los 11 a 12.30, en Cate fono 85040.

ARTICULOS DE GOMA.
JUGUETES
FORROS bicicleta
CAMARAS para bicicleta
PUÑOS y pedales
FORROS triciclo
CAMARAS para triciclo
GOMA para triciclo
PUÑOS para triciclo
ZAPATILLAS de básquetbol
ZAPATILLAS para gimnasia
PALETAS de Ping Pong
PISOS de goma para autos
PEDALES Ford y Chevrolet
GOMA esponja
PISOS baño, todos los tipos
ESPONJAS, esponjeros
MUÑECOS de goma
CALZONES de goma
TOPES para puertas
BOLSAS para agua caliente
TACOS de goma, regalados
...Y TODO ARTICULO DE GOMA, EN GENERAL, DIFICIL DE DETALLAR
PRECIOS DE FABRICA
CAS. UNIDAS DE GOMA SAN DIEGO 910
MANUFAC DE GOMA 10 DE JULIO 698 ESQ. SANTA ROSA

MATERNIDAD PARTICULAR
LEONTINA DE GILABERT
MATRONA
Estudios en el extranjero, ofrece sus servicios en
PORTUGAL 234
Precios módicos — Esmerada atención — Servicio Médico

CHALET
BARRIO ALTO
VENDO $ 580,000.—
Recién construído, tres dormitorios, living con gran chimenea, comedor, cocina, baño completo, agua caliente con termo eléctrico, terraza. Terreno: 15 metros por 42. Calle Javiera Carrera 241.
TRATAR: FONO 69769

REVERSIBLE
SURTIDOS COLORES, INCLUSO NEGRO
$ 95.- METRO
JASPETT finos, colores de moda,
$ 120 metro
POPELINA mercerizada para camisas,
$ 68 metro.
Depósito "Luxor"
SAN PABLO 960 (Interior)
Frente al Mercado Central

CREA ITALIANA
ANCHO, 180 CMTS.
Famosa e insuperable
$ 78.40 metro
Tupida, gruesa y de excelente torsión
LA GENERAL DE TEJIDOS
Depósito N.o 1 - Morandé 617

Artemio Barrientos Vega
CIRUJANO DENTISTA
RAYOS X — PLACAS
EXTRACCIONES
Matías Cousiño 150
OFIC. 819 — TELEF. 80645

Algodones ingleses RECIEN LLEGADOS
ESTAMPADOS imitación lino, en cinco colores, lo más nuevo, muy indicado para batas de mañana y de playa, el metro
$ 68.60
POPELINA estampada, finísima, en dibujos de lunares y flores, 0.90 de ancho, el metro a
$ 107.40
PIQUE estampado, lo me en su estilo, gran variedad ancho 0.90, el metro a
$ 107.40
GABARDINA BLANCA, fabricación francesa, elegantísima, especial para tr de 2 piezas, el metro a
$ 339.—
ORGANDI SUIZO en colores lisos y fantasía, lo mejor que se conoce, el metro a
$ 166.—
LINDO ESCOCES nacional extraordinario surtido combinaciones, el metro de
$ 32.40
Visite nuestra gran Sección Blanco
el hogar
AHUMADA 67 TELEFONO 61193

ARTHUR
Inaugura su exposición de Grabados, recién recibidos.
Muebles de Estilo. — Antigüedades. Artículos para Regalos
Willie Arthur Aránguiz
NUEVA YORK 47 — FONO 80167

CLINICA AMERICANA
PENSIONADO Y MEDIO PENSIONADO
Servicio Médico nocturno a domicilio
Con suministro de medicamentos
COMPAÑIA 1579 —::— TELEFONO 61118-9

OCASION
REGALO A MITAD DE SU VALOR
Living normando con cojines. $ 4.900.—
Comedor normando en lingue completo. $ 9.800.—
Dormitorio normando, lingue macizo. 11 piezas. 16.500 pesos.
Nota: Todos los muebles se encuentran en estado flamante.
NATANIEL 657

BLUSAS
bordadas a mano y sport, con valencianas finas, modelos originales. Ropa interior. Trajes de baños "Lastex", "Catalina", y "Hollywood". Chalecos algodón. Pantalones de gabardina, 10 colores, en todos tamaños, $ 465.— Grandes surtidos de artículos para señoras.
PRECIOS MUY REBAJADOS, EN
CASA Santiago
ANTES, 21 DE MAYO 525
AHORA, POR DEMOLICION
AHUMADA 340
LOCAL 1042 — PASAJE EDWARDS.
SABADO ABIERTO TODO EL DIA

SLACKS DE SEÑORAS
y caballeros, en finas gabardinas de preciosos colores
PRECIO RECLAME por inauguración de local.
$ 1,190.—
POR MAYOR Y MENOR, CONTRA REEMBOLSO
HUERFANOS 630

FAYA
FINA
$ 95.- metro
— EN —
DEP. "LUXOR"
SAN PABLO 960 (Interior)
Frente al Mercado Central

FERRICARRILES DEL ESTADO
PROPUESTAS PUBLICAS
Se solicitan propuestas públicas para la explotación de la Peluquería y atención de los Servicios Higiénicos en la Estación Alameda.
Las propuestas se abrirán el día 14 de diciembre, a las 11 horas, en el Departamento de Comercio, Sección Contratos y Concesiones —Estación Mapocho— donde pueden solicitarse bases y antecedentes.
EL JEFE DEL DEPARTAMENTO DE COMERCIO

SEDA
FLOREADA FINA
— A —
$ 95.- Mt.
LIQUIDA
DEPOSITO "LUXOR"
SAN PABLO 960 (Interior)
Frente al Mercado Central

LIBRESE DE HORMIGAS Y BARATAS CON
ORMIGEX
Coloque unas gotas de ORMIGEX en un terrón de azúcar y eliminará estas molestas plagas
ORMIGEX "18" es infalible.
Farmo-Química DEL PACIFICO S.A. M. R.
Fórmula: Arseniato y fluoruro de sodio
Publicidad Interamericana

JUGUETES...
MATE DOS PAJAROS DE UN TIRO, comprando los Juguetes y objetos de Regalo en las Salas de Venta de la Casa-Hogar S. Pancracio, Rosas 948 y 924. A la vez, hará obra social, ayudando a sostener los Cursos Prácticos de nuestra Universidad.
Visite la GRAN EXPOSICION de la Universidad de S. Pancracio, y tendrá oportunidad de apreciar la intensa labor que realizan los Cursos Prácticos
ROSAS 948 Y 924

...nen del mercado bursátil de Londres

...DRES 4, (U P.)— (Por T. Hallinan).— El creciente tortale... de los títulos de primera categoría fué la característica del ...bursátil, esta semana. Bajo la dirección de los títulos del Go... ...e mejoraron considerablemente, ayudados por las noticias ...derrota del Gobierno laborista, en Nueva Zelandia, los pape... ...strales acusaron un constante repunte.

...mana financiera culminó con el ofrecimiento de conversión ...los tenedores de bónos del Exchequer de uno y tres cuarto ...o — emprestito a corto plazo por 787 millones de libras es... ...en una nueva emisión de bonos de dos y cuarto por cien... ...ibles en 1955. Las perspectivas de éxito de la emisión han ...o por la creencia de que por lo menos la mitad de los 787 ...de libras en bonos está en manos de departamentos del Go... ...en tanto que los bancos y otras instituciones poseen una ...considerable del resto.

...xtensión del recuperamiento hecho por los títulos de prime... ...ría, ha quedado indicado por el alza de 5.63 puntos, desde ...noviembre, según el índice del "Financial Times", de valo... ...gobierno. El índice industrial demostró una alza neta de 1.4 ...on un promedio de 104.2.

...mercado extranjero, los bonos de países que antes fue... ...ígos nuevamente estuvieron en eminencia. Estimulados por ...es perspectivas en Alemania Occidental, los especuladores ...las emisiones alemanas.

...cciones auríferas recobraron parte de su popularidad de ...s tiempos.

VALORES CHILENOS

...ítulos del Gobierno chileno aflojaron diez chelines esta se... ...un precio común de 32 1|2 libras esterlinas.

...ciones ordinarias del Ferrocarril de Antofagasta desmejoraron ...y se cotizaron a 8 libras esterlinas, en tanto que las preferidas ...ciento subieron medio punto, para cerrar a 45 1|2 libras esterli... ...acciones al portador del Ferrocarril Salitrero repuntaron un ...res peniques, y cerraron a 76 chelines y tres peniques. Las ...itrate mejoraron seis peniques, cotizándose a 44 chelines.

SE SACO DOS VECES EL PREMIO GORDO

MEDELIN, Colombia, 4.— (U. P.)— Jesús Rulan, de Antioquía, debería figurar en un cuento de Ripley, si éste viviera, pues ha tenido la suerte de sacarse dos veces el premio mayor de la Lotería, en el curso de cinco meses.

La primera vez cobró, en un sorteo extraordinario, 150.000 pesos, y el viernes pasado, volvió a cobrar otro premio mayor de 40.000, en la Lotería de Medellín.

Murió el dramaturgo Philip Barry, en N. York

NUEVA YORK, 4. (U. P.) — Philip Barry, uno de los más conocidos dramaturgos de Estados Unidos, falleció en esta ciudad a consecuencias de un ataque cardíaco, a los 53 años de edad.

Barry escribió las obras "You and I", "The Animal Kingsom" y varias otras.

EXITO DE ROBERTO QUIROGA EN BROADWAY

NUEVA YORK, 4 (U. P.) — La emoresa del Teatro Belmont, que dirige Carlos Montalbán, resolvió prorrogar por una semana más el contrato con el cantor argentino Roberto Quiroga, en vista del éxito obtenido desde su presentación en dicho teatro de Broadway.

Montalbán informó que en las funciones de ayer y hoy, la concurrencia de público fué tan numerosa, que muchas personas quedaron sin poder entrar. La principal atracción de Quiroga es "El tango en Broadway".

Hallado vivo el ciudadano francés que desapareció de un tren en Alemania oriental

PARIS 4. (U. P.)— La policía francesa anunció hoy que Guy Auffret, ciudadano francés, de 27 años de edad, que desapareció misteriosamente de un tren en Alemania, ayer, después de ser expulsado de Polonia, fué encontrado vivo cerca de la frontera entre Suiza y Alemania.

La sede de la Sureté Nationale, dijo que Auffret fué hallado en el lado alemán de la frontera, cerca de Basilea.

La policía francesa dijo que Auffret será traído a esta capital esta tarde, bajo la custodia de dos oficiales de policía. La información dada, no expresa si Auffret se encuentra herido.

Un oficial dijo: "Parece como que él no quisiera regresar a la patria".

Auffret era miembro de un grupo de nueve ciudadanos franceses expusados de Polonia, como represalia por la expulsión de varios ciudadanos franceses desde Francia.

Había desaparecido el sábado de un tren en marcha de Mainz a Alemania. Los funcionarios franceses que subieron al convoy en Mainz, descubrieron sólo una ventana rota en el compartimento del tren que ocupaba Auffret.

El desaparecimiento del joven dió origen a una búsqueda policial que abarcó las tres zonas de Alemania.

Aumentan asaltos a mujeres en Inglaterra

LONDRES, 4.— (U. P.)— El diario de tamaño tabloid "Pictorial", anunció hoy que los asaltos contra mujeres han aumentado en Gran Bretaña, pero pidió a sus lectoras que no se alarmen demasiado.

Este diario, que tiene una circulación de cuatro millones de ejemplares, dijo que una campaña de rumores había exagerado la cantidad de asaltos y atemorizado a cientos de miles de mujeres.

"Es cierto —dijo el diario— que en algunas partes del país estos ataques contra mujeres están causando inquietud a la policía, y que en algunos sitios están destacándose algunas figuras criminales en una forma que excede a los tiempos de una guerra".

EL OBISPO DE CHILLAN VISITO A ZARAGOZA

ZARAGOZA, 4.— (UP).— El Obispo chileno Monseñor Jorge Antonio Larraín celebró misa en la capilla Angélica". Más tarde y en compañía del Vicario de la Diócesis doctor Medina de la Fuente, visitó la Basílica local.

Monseñor Larraín fué recibido por el Arzobispo de Zaragoza, doctor Domenech. El Prelado chileno, después de estas visitas, continuó viaje hacia Madrid.

NUEVO MOTOR AEREO PARA ARMADA DE EE. UU.

WASHINGTON, 4.— (UP). — La Allison General Motor Corporation anunció la producción de un nuevo motor para avión, con hélice y propulsión a chorro, para la Armada de Estados Unidos.

Los funcionarios de la empresa dicen que el motor designado XT-40 será de una enorme utilidad militar, para el transporte de carga a grandes distancias, con una gran velocidad y a grandes alturas.

Los detalles sobre el diseño y experiencias de este motor constituyen un secreto, pero la división Allson informa que "produce más fuerza en relación con el tamaño y peso de cualquier otro motor en el mundo".

EL CINE Sigue su Marcha

LECCION DE ARTE Y ESCAMOTEO —Hemos hallado al fin la cima que artísticamente estaba buscando el cine italiano, para convertir su naturalismo cinematográfico en la más vibrante forma de expresión que pudiera hallar el cine actual. Esta cima la da hoy el cine alemán, que recogiendo la conducta de producción fílmica de ese gran país que nos dió "Roma, ciudad abierta", aplica a sus fórmulas una técnica que sólo el cine alemán fué capaz de dar en tiempos pretéritos. Tiempos en que se cimentó una cultura cinematográfica que, trabó, corrompió y desbarató el nazismo; cultura que hoy renace con las agrias pinceladas del naturalismo elevado y complementado brillantemente por esa utilización técnica de movimiento de cámaras que le estaba haciendo falta a esa escuela para demostrar toda la intensa capacidad dramática que engendra. A esta actitud del cine alemán, que endosa además, al film que acabamos de ver en B. Aires, escenas de intenso documental, como la visión de la ciudad rota, es que dirigimos nuestro aplauso; a su profundo vocabulario de imágenes y a su vibrante lección de cine: esto, aunque más abajo, en este mismo comentario, digamos que la visión documental de Alemania fué pobre; y que no nos conforma absolutamente un cine que halla su destino artísticamente y escamotea en cambio el que le corresponde política y socialmente. Alemania tiene su deuda con el mundo, recuérdese bien; es una deuda que sólo podrá saldar cuando envíe al mundo su mensaje de autocrítica, de paz y de esperanza; una deuda de cine, que es hoy día el más rotundo canal por el cual se pueda dar publicidad a una idea. Y en este sentido, Alemania ha renacido al cine, para negarnos su deuda; para no reconocernos acreedores implacables. Ha puesto punto y aparte.

Hemos visto en Buenos Aires, recientemente, una extraordinaria producción cinematográfica rodada en Alemania, luego de haberse concluído la guerra. Su título: "Los asesinos están entre nosotros". Es un film alemán que no es de guerra, ni es de postguerra. Su dolorido retrato, intensamente dado durante casi una hora de película, del médico figurado en la psiquis por las maldades de la guerra, es denso, es vibrante, tiene convicción. Pero semejante cantidad de film, sin acción, sin anécdota, sin trama, sólo se justificaría al luego siguiera, para mostrarnos el respeto de Alemania, y nos dijera que todo eso que está ahí, sucedió por culpa del nazismo; que además de ese médico, hay millones de personas que alternan con las ratas, porque no se ha solucionado aún el problema de la guerra en el mundo... y porque alguien tuvo la culpa de todo esto que ahora llora el mismo film. Resulta irritante, indigna en lo más profundo del corazón, la forma cómo ese director y escritor Herr Wolfang Staudte, sortea con inaudito cuidado, la obligación de referirse al nazismo en su film. Y como a su relato le suma dos hechos sueltos: la operación de la niña y la presencia del burgués acomodado que fuera despiadado oficial del ejército nazista... para dar remate a los casi 90 minutos del film con una cura repentina del médico figurado y un bailar sostenido del oficial: "Soy inocente, soy inocente", entre las tumbas de un cementerio que... obsérvese bien... no se sabe quién ha sido el culpable de que esté poblado. No podemos soportar este escamoteo que nos hace el moderno cine alemán, cuya primera muestra llega a las pantallas de Buenos Aires. ¿Alemania se considera víctima quizás? Quedamos a la espera de otros films de la misma procedencia. Confiamos en el destino artístico de Alemania, y su cine; esa demostración de su vitalidad artística, podrá traernos el mensaje que nos debe. No queremos creer que también, ahora prolifera en el país de Goethe y de Beethoven, aquellas escuelas artísticas con el dadismo y otras que proliferaron después de derrotada Alemania en el año 1918; corrientes pictóricas que pese a la grandeza intrínseca de los cuadros por su realización, estos terminaron refiriéndose a temas obscenos, haciendo sentir —con afán masoquista— la derrota en toda la línea; y todo ello tenía solamente el afán de apartar a la pintura de su verdadera ruta... Que en ese gran país de poetas, músicos y fabricantes de cañones, ninguna aberración artística puede ser nueva.

LA LUCHA DE LA ROMA PAGANA, EN UNA CINTA

El próximo martes será presentada una de las películas inolvidables. "Quo Vádis", tomada de la célebre obra de Enrique Sienkewicz constituyó el más grandioso éxito del cine mudo. Este film fué doblado y musicado con técnicos europeos en Buenos Aires, en donde fué presentado con gran éxito en una de las salas principales alcanzando más de tres meses de exhibición.

El estreno de "Quo Vadis", será un suceso de trascendencia en nuestro público, ya que la mayoría recuerda el éxito fantástico logrado por este film que difícilmente ha logrado ser superado en la historia del séptimo arte mundial.

"Quo Vadis" narra las alternativas y desgracias de los cristianos en la lucha de la Roma pagana con el desfile de los sacrificios en el circo, etc.

Viveca Linford en un drama italiano

Viveca Lindford, la extraordinaria actriz sueca que tantos laureles está cosechando actualmente en la meca del cine: Hollywood, es la protagonista de la superproducción italiana "Niebla sobre el mar", que el sello distribuidor "AYE" nos dará a conocer en el ecrán del cine rotativo Victoria.

"Niebla sobre el mar" está catalogada por la crítica de los países donde ha sido exhibida, como un fiel exponente del alto grado de superación que ha alcanzado la industria cinematográfica italiana. Secundan a Viveca Lindford en los roles principales de "Niebla sobre el mar", dos populares actores italianos: ellos son Otello Tosa y Gustavo Diesse.

JUGOS DE FRUTAS QUE MANTIENEN PRINCIPIOS VITAMINICOS ESENCIALES

La ausencia de vitamina B2 o "riboflavina", en nuestra alimentación, provoca la pérdida del cabello, causa el descenso del peso corporal, y significa peligro de extenuación, inflamación de la córnea transparente, cataratas, y otras enfermeddaes "por deficiencia".

En el Waldorf, Ahumada 131, encontrará usted toda clase de jugos de frutas, preparados con sus principios vitamínicos esenciales.

Las máquinas "VEG-O-MATIC", únicas en Chile, empleadas en la preparación de jugos, desmenuzan eléctricamente la pulpa y los tejidos de las frutas, y permiten ofrecer jugos sabrosos y puros con toda su riqueza vitamínica.

ATAS DE BAÑO
PIJAMAS Y BATAS DE LEVANTARSE, PARA CABALLEROS Y NIÑOS
Ofrece su extenso surtido
CASA DE LOS PIJAMAS
— HUERFANOS 1165 —

Laban y A LA VILLE DE NICE
TAURUS Publicidad
brindan la última moda en Medias: la MEDIA LABAN de
COSTURA OSCURA
Como ya es tradición, LABAN lanza la última moda en medias, simultáneamente con Estados Unidos:
La MEDIA LABAN 15 Denier Costura Oscura, que ciñe la pierna con su insinuante línea caligráfica...
Y como es tradición, A LA VILLE DE NICE la brinda a nuestras damas, ofreciéndola especialmente en este mes como un aguinaldo a la mujer chilena!
A la Ville de Nice
AHUMADA ESQ. HUERFANOS

OPAL
FINO, IMPORTADO
$ 35.— metro
Moletón en colores . $ 26.20
Piqué borlón . . . 32.20
Piqué afranelado . . 46.60
Batista importada . . 38.80
Género toallas . . . 13.—
LA GENERAL DE TEJIDOS
Depósito N.o 1 - Morandé 617

UN GENUINO Pommard
POMMARD Casa Blanca
VIÑA CASA BLANCA
Los vinos que saben mejor a los que saben de vinos
TAURUS PUBLICIDAD

MUSICA Y ROMANCE EN LA MAS REAL DE LAS CINTAS MUSICALES FILMADAS SOBRE LA VIDA DE UN AUTOR INMORTAL...
"LOCA PASION" de LA VIDA DE FRANZ LISZT
CON ANNIE DUCAUX PIERRE RICHARD WILLM
HOY GRAN CINE Plaza COMPAÑIA 1068
Distribuye: MUNDIAL FILMS
PARA MAYORES
Cartón

Mañana CENTRAL
Joan FONTAINE
EN SU MEJOR PELICULA!
Joan FONTAINE · Burt LANCASTER
UNIVERSAL INTERNATIONAL presenta
"SANGRE EN LAS MANOS"
("Kiss the Blood off my Hands")
con Robert NEWTON
¡LA HISTORIA DE UN AMOR DESESPERADO!

COMPAÑIA CHILENA DE ESPECTACULOS — CCE — LOS MEJORES PROGRAMAS EN LAS MEJORES SALAS
Rex
EL MEJOR TEATRO DE AMERICA
FONOS 31143-31144 · HORARIO: 3-6.30 Y 9.45 P.M
Continúa el éxito de la película Warner Bros por GARY COOPER y la nueva estrella británica PATRICIA NEAL, titulada
UNO CONTRA TODOS
(Mayores)

REAL
FONO 65555
3, 6.30 y 9.45 P. M.
Ultimas 3 exhibiciones
HERMANOS DE SANGRE
por Wayne Morris (May.)
Mañana estreno FOXX: "La calle sin nombre".

SANTIAGO
FONO 32888—33444
3, 6.30 y 9.45 P. M.
Ultimas 3 exhibiciones
GRAN CASINO
(Mayores) por Jorge Negrete y Libertad Lamarque.
Mañana estreno: El haragán

VICTORIA
FONO 30021
1.15, 3.15, 5.15, 7.15 y 9.20
Estreno de la película italiana distribuída por "AYE" interpretada por Viveca Lindford (Mayores)
NIEBLA SOBRE EL MAR

DIECIOCHO
FONO 83778
Rotativo de 3.30 adelante
(Mayores)
Funciones Populares
LA SOMBRA DE UNA MUJER
TRES DESCONOCIDOS

UNA FASCINADORA ATMOSFERA DE MISTERIO, EN LA CINTA "SOBORNO"

En el grabado aparecen Ava Gardner y Robert Taylor, en una escena del film de Metro Goldwyn Mayer "Soborno", que el jueves dará a conocer el cine Metro. Entre las luminarias nombradas se desarrolla un fogoso idilio, el que se ve truncado por la presencia de Charles Laughton.

Esther Fernández comenzará a trabajar en la película "La noche no es eterna"

AUN DISCUTEN EL TITULO DEL FILM

En el curso de la próxima semana, se unirá al grupo de técnicos y artistas que filman "La noche no es eterna", la estrella mejicana Esther Fernández, que actualmente se encuentra en Buenos Aires. Con su ingreso al rodaje de esta cinta, comenzarán a actuar en ella las dos figuras centrales, es decir, el actor y director Hugo del Carril y la simpática estrella mejicana. Actualmente aún se discute el título de esta cinta que se rueda en los estudios Chile Films, bajo la dirección de Hugo del Carril. Es probable que el actual nombre de "La noche no es eterna", sea cambiado por otro que esté más de acuerdo con el desarrollo de la dramática historia en que se basa esta película. A dos semanas de haber comenzado su rodaje, el director, los artistas y los técnicos que intervienen en ella, están perfectamente conformes con lo realizado hasta ahora. Las primeras escenas filmadas ya han sido vistas en privado, con el beneplácito de todos. Mientras, se sigue rodando intensamente en los estudios y en exteriores.

MARIA FELIX OCUPARA LA PANTALLA DEL REX

A feliz término llegaron las negociaciones entre la Compañía Chilena de Espectáculo y la firma Películas Mexicanas (Chile) Cía. Ltda., en relación con el trabajo que dirigió Tito Davison, "Que Dios me perdone". En efecto, ayer se firmó el contrato por el cual la Compañía Chilena de Espectáculos se compromete a exhibir en el cine Rex, este extraordinaria drama de la productora Filmex de México.

Cabe señalar que esta es la primera vez que el elegante cine de la calle Huérfanos presenta a su público una película protagonizada por María Félix, la estrella más cautivadora de todos los tiempos.

LA AVENTURAS DE CAPA Y ESPADA VUELVEN CON EL ESTRENO DE "LA ESPADA VENGADORA"

"El varonil Larry Parks, y la bella Marguerite Chapman, se reunen ahora en un film de aventuras, realizado en colores".

Uno de los estrenos que es esperado con justificada espectación es el que se efectuará mañana en los teatros Santa Lucía y Continental, de la producción cinematográfica del sello Columbia "La espada vengadora". Y en realidad esta espectación tiene sobrado fundamente en el hecho de que dicha película reúne ampliamente todos los factores para agradar a los públicos, ya que su argumento relata fantásticas aventuras desarrolladas en Francia durante el período histórico denominado la guerra de los treinta años. Larry Parks, el cotizado actor que tuvo su consagración al caracterizar a Al Jolson en "El hombre inolvidable", tiene ahora oportunidad de cumplir, en "La espada vengadora", una de sus más brillantes intervenciones, demostrando sus conocimientos de gran espadachín, en los más violentos asaltos de esgrima que llegarán a electrizar al espectador. Comparte la responsabilidad estelar, la hermosa Marguerite Chapman, junto a destacadas figuras artísticas.

PREPARAN CAMPAÑA DE DOS FILMS EN LA RKO

Próximamente, el público de Santiago tendrá oportunidad de ver los dos más grandes estrenos de la temporada. Nos referimos a "La Ventana", el sensacional film del pequeño actor Bobby Driscoll, y "Una joven rebelde", de la inolvidable Shirley Temple.

"La ventana", es el drama que le hará vivir instantes de emoción y de angustia, al constatar la atormentada existencia de un muchacho de diez años, inquieto e imaginativo, a quien el destino coloca como testigo de un crimen. Pero nadie cree su narración, mientras sufre la más terrible persecución.

"Una joven rebelde" presenta a Shirley Temple como la muchacha encantadora, alegre, voluntariosa, que hace y pide lo que quiere. Shirley es la antecesora, con sus ideas, de las luchas que debieron sostener las mujeres para obtener sus derechos cívicos. John Agar y Robert Young completan el reparto.

GUIA DEL ESPECTADOR

LOS NUMEROS ENTRE PARENTESIS CORRESPONDEN AL DEL TELEFONO

TEATROS

IMPERIO (32627).— Vermouth y noche: Cía. Leguía-Córdoba en: Adán, Eva y el otro.

CINES

ALAMEDA (91254).— Rotativo: Adán y la serpiente, Un beso en la nuca y Con el diablo en el cuerpo.

ALMAGRO (83425). — Rotativo: Desvarío, Extraña conquista y El monstruo diabólico.

ALCAZAR (80122). — Vermouth y noche: Recelos.

AUDITORIUM (84688). —Matinée y vermouth: Venus era una mujer. Noche: Orquesta Santa Anita y Venus era una mujer.

ANDES (43811). — Vermouth y noche: Con el diablo en el cuerpo y Adán y la serpiente.

AMERICA (52443) — Rotativo: Capitán Cautela y Scipión el Africano.

APOLO (51746).—Rotativo: La historia del tango, Avanzada en Marruecos y El secreto de la casa roja.

AVENIDA MATTA (51455) — Rotativo: La hija del pecado, Carnaval en el trópico y Víctima de mal agüero.

BALMACEDA (88768).— Rotativo: El gallo giro y Bajo dos banderas.

BAQUEDANO (65050) — Matinée, vermuth y noche: La amenaza roja.

BANDERA (89111). — Matinée, vermouth y noche: Historia de un pecado.

BLANCO ENCALADA (91787) — Rotativo: Los aretes de la gitana, Carnaval en el trópico y Disparo de alarma.

BRASIL (80306) — Rotativo: La víspera de San Marcos y Bambi.

CAPITOL (89581) Rotativo: Horas de angustias, El halcón de los mares y Nubes negras.

CARRERA (86685) Rotativo: El gallo giro y Bajo dos banderas.

CAUPOLICAN (85912).— Rotativo: Agente confidencial, Tormento de pasión y Perseguidos.

CENTRAL (33555) — Matinée, vermuth y noche: Pasiones que enloquecen.

CERVANTES (88569).— Matinée, vermouth y noche: Recelos.

CLUB DE SEÑORAS (33550) — Rotativo: Africa ruge y El muerto regresa.

COLISEO (89075) — Rotativo: Destino de fuego, El arrabal y Prisionero del azar.

COLON (90577) — Rotativo: Capitán Cautela, El jactancioso y Suegra intrusa.

CONTINENTAL (80735) — Matinée, vermuth y noche: Historia del 900.

COUSIÑO (50657) Rotativo: La casa del pantano, Patrulla submarina y Lazos humanos.

CHILE (60728) — Rotativo: Horas de angustias y Por un cuerpo de mujer.

DIEGO PORTALES (85[illegible]) Rotativo: Sombra de una mujer y Tres desconocidos.

DELICIAS (91941).— Rotativo: Carnaval de antaño, Muchachada a bordo y Bombardearon Calais.

ESMERALDA (64303).— Rotativo: El hombre de mis amores, Aguas sangrientas y Singapore.

FLORIDA (34289). — Matinée, vermouth y noche: El cuervo.

EL GOLF (257 y 488) —Vermouth y noche Historia del 900.

FRANKLIN (50754) — Rotativo: El llanero, Adiós Mariquita linda y El hombre bestia.

HOLLYWOOD (42389).— Rotativo: Abismo, Ella no quería y Los ojos del muerto.

IDEAL CINEMA (92188).— Rotativo: Noche de tempestad, Destino de fuego y Africa ruge.

IMPERIAL (51112) — Rotativo: Semilla del odio, Eso lo decido yo y Celos.

INDEPENDENCIA (62702) — Rotativo: El signo de Aries, Amante renegado, El secreto de la casa [illegible] y Aguas tenebrosas.

[illegible] Rotativo: Evocación, El jactancioso y Copacabana.

LO FRANCO (92705).— Rotativo: El cuarto mandamiento, Grandezas que matan y Destino de fuego.

LUX (87859) Rotativo: La cadena invisible.

MANUEL RODRIGUEZ (66959) — Rotativo: Desvarío, Extraña conquista y El monstruo diabólico.

MIAMI (85815) — Rotativo: Canto de Scherazada.

METRO (83361). — Matinée, vespertina, vermouth y noche: La fuerza del mal

MINERVA (91464) — Rotativo: La maltratada, Clive de India y La venganza de los muertos vivos.

MIRAFLORES (30909) — Rotativo: Venganza y La luz es para todos.

MONUMENTAL (91555) — Rotativo: Secreto de la casa roja, Los muchachos de antes no usaban gomina y La sombra del terror.

O'HIGGINS (86929).— Rotativo: La gata, Se ocultó la luna y Toda una vida.

ORIENTE (41345). — Vermouth: y noche: Venganza de mujer y Raíces de pasión.

PORTUGAL (34816) — Rotativo Abismo, Ella no quería y Los ojos del muerto.

MAJESTIC Avda. 3372 (50151) Rotativo: El Príncipe de la selva y Festival en méxico.

NACIONAL (63568).— Rotativo: El hombre de mis amores, Aguas sangrientas y Singapur.

PRINCIPAL (30611).— Rotativo: Noticiarios exclusivos, Cómica, Dibujos y Serial.

NORMANDIE (87749). — Matinée, vermouth y noche: Raíces de pasión y Venganza de mujer.

NOVEDADES (94594).— Rotativo Donde mueren las palabras, Crimen sin castigo y Celos.

ÑUÑOA (43152). — Rotativo: El cuarto mandamiento, Grandezas que matan y La venganza de los muertos vivos.

O'HIGGINS (86929).— Rotativo: La gata, Se ocultó la luna y Toda una vida.

ORIENTE (41345). — Vermouth: y noche: Venganza de mujer y Raíces de pasión.

PORTUGAL (34816) — Rotativo Abismo, Ella no quería y Los ojos del muerto.

PLAZA (84714) — Matinée Vespertina, vermouth y noche: Loca pasión.

PROVIDENCIA (46073).— Rotativo: El maestro levita, El amor abrió los ojos y Nubes negras.

ROXY (80809) Rotativo: Tambores sobre el Amazonas.

REAL (65555) — Matinée vermouth y noche: Hermanos de sangre.

RECOLETA (63874) — Rotativo Bajo dos banderas, El gallo giro y El muerto regresa.

REX (31143 y 31144) — Matinée vermouth y noche: Uno contra todos.

REPUBLICA (93613).— Rotativo La maltratada, Destino de fuego y La venganza del muerto vivo.

RIALTO 41667) — Rotativo El arrabal, El maestro levita y Rose Marie.

SANTIAGO (32888). — Matinée vermouth y noche: El gran Casino.

SANTA LUCIA (36666).— Matinée, vermouth y noche: Historia del 900.

FILM INMORTAL! OBRA MAESTRA DEL CINE MUDO EN SU MAGNIFICA VERSION SONORA Y RELATADA EN CASTELLANO.

Mañana TEATRO Rivadavia MATINEE TARDE Y NOCHE

QUO VADIS...? (SOLO MAYORES)

CON EMIL JANNINGS EN EL ROL DE NERON EL SANGUINARIO

DISTRIBUYE: SCHULZE Y TORNQUIST

LA NOVELA CRISTIANA DE MAYOR DIFUSION EN LOS ULTIMOS TIEMPOS! VEINTE MIL EXTRAS EN ESCENA. LAS ANTORCHAS HUMANAS. EL SACRIFICIO DE LOS CRISTIANOS ANTE LOS LEONES EN EL CIRCO. EL INCENDIO DE ROMA, ETC. ETC.

Fontaine es toda una expresión de la belleza de la ciudad del cine

abaja con el Burt Lancaster

e es una de las pocas que han logrado man- tigio en esta era que ado de las trigueñas. Joan Fontaine sde- na de las mujeres más ywood, es también una s más inteligentes.

FONTAINE

predicciones desfavora- mpañeros, recibió con rtunidad de hacer el rrorizada y tímida en- onista de "Sangre en ara el cual tuvo que anidad de mujer. In- a sencilla muchacha ningún maquillaje, os elegantes que real-

e la movieron a acep- eron, en primer lugar, tuar al lado de Burt violento galán de la tan diferente a to- con quienes ha apa- a fecha. En segundo de cimentar aún me- inematográfica. Según los actores que op- ino fácil de represen- papeles en los cuales ado, pueden disfrutar es éxitos, pero su ca- . El público gusta de aquí que toda estre- e preocupe por carac- se de personajes, úni- asegurarse una larga maras.

las manos", película International presen- ro Central, está pro-

ux presentan na invisible"

nterés por conocer la o Goldwyn Mayer "La ", que se empieza a oy en el Teatro Lux, la novela de Eric fetro Goldwyn Mayer talmente en tecnico-

nvisible", tiene como pretes al joven astro ald, y a la cinema- l tales como Donald nchester, Dame May l Bruce, cuya actua- verde era mi valle", mpre con admiración.

tagonizada por Joan Fontaine, Burt Lancaster y el gran actor inglés Robert Newton. Es el primer film realizado por la compañía Harold Hecht-Norma, de la cual Lancaster es el principal accionista. Como productor actuó Richard Vernon, ya conocido en el cinema inglés y su director fué Norman Foster. Está basada en una novela de Gerald Butler.

HOY Bandera

LA AMANTE PERFECTA DE LA PANTALLA

Danielle DARRIEUX

UNA MUJER Y DOS HOMBRES ENVUELTOS EN EL TRAGICO TORBELLINO DE SUS PASIONES...

Basado en la novela de PIERRE BENOIT

GEORGES MARCHAL · JEAN MURAT

"Historia de un PECADO"

DISTRIBUYE: LEO-FILMS

MANUEL MEDEL REALIZA UNO DE SUS MEJORES TRABAJOS CON EL HARAGAN

Manuel Medel y Rene Cordova, en una escena del film, que mañana presentará el Santiago".

Manuel Medel triunfa en la interpretación de "El haragán", extraordinario y original personaje, superando su actuación cómica, porque se le ve movido y natural, es decir, sincero y expresivo. Sobre todo su actuación es variante y sin salirse del tipo, de golpes estupendos de comicidad espontánea.

Joan Page, esa bella rubia que conocimos en otras películas, de ojos cautivadores y de formas que llaman la atención, tiene ocasión en esta cinta, de lucir un temperamento artístico envidiable, además, su labor es agradable y sirve para que Manuel Medel se sienta muy bien acompañado.

Alfonso Patiño Gómez tuvo a su cargo la adaptación y dirección a la que supo darle a la sugerente historia un ágil ritmo cómico. René Cardona, sobradamente conocido, brinda un nuevo trabajo, el que le servirá para aumentar su prestigio en todos los sectores del país.

La Artista de Hoy

Esta niña obedece al nombre de Debra Paget, y será, por sus extraordinarias cualidades, una de las estrellas más cotizadas de Hollywood. Actualmente trabaja en las galerías de la 20th Century Fox.

MARIDO Y MUJER ACTUAN EN "UNA JOVEN REBELDE"

El espectador volverá a revivir esos inolvidables recuerdos que dejara Shirley Temple, con sus grande películas, en la superproducción de la RKO Radio "Una joven rebelde", que será estrenada próximamente en uno de los teatros del centro de la capital.

Robert Young es el comprensivo padre de Dinah, la inquieta muchacha que encarna Shirley Temple y Joahn Agar, el esposo de Shirley en la vida real, canta con ella, en perfecta armonía. Shirley, es la muchacha que hace revivir aquellos días en las mujeres luchan por obtener sus derechos cívicos, en medio de la incomprensión de las gentes.

"Una joven rebelde", es una comedia alegre, agradable que dejará en su ánimo un sentimiento de optimismo. Olvidará sus preocupaciones viendo a esta muchacha que hace y pide lo que quiere con desconcertante sinceridad. Dirigió este film Richar Wallace.

La más lujosa, suntuosa y espléndida película de la Paramount, para el Rex

Joan Fontaine y Bing Crosby son figuras del film

¿Se imaginan nuestros lectores a Bing Crosby con un gramófono bajo el brazo, de aquellos antiguos de bocina, tratando de conocer al Emperador de Austria?

La sola idea hace reír y, en efecto, los espectadores reirán de buena gana cuando vean al famoso cantante y actor en este delicioso papel en la película, filmada a todo lujo, en tecnicolor, y titulada "El vals del Emperador", la cual se estrenará el jueves próximo en el cine Rex.

"El vals del Emperador", es, sin duda, la película más simpática de la temporada. Por su ambiente, su colorido, su feliz interpretación, se sostuvo durante un buen número de semanas con gran éxito en la pantalla del Radio City Music Hall, el más suntuoso cine de Nueva York. Joan Fontaine en el papel de la condesa que contra su voluntad se enamora, acredita, una vez más, que es una de las artistas de mayor sensibilidad de Hollywood.

LA POLICIA FEDERAL DE LOS ESTADOS UNIDOS COLABORO EN EL FILM "LA CALLE SIN NOMBRE"

DE UN REALISMO y una intensidad abrumadores está lleno el argumento de la película realizada por el sello 20th Century Fox, que conoceremos en la pantalla del Teatro Real, intitulada "La calle sin nombre".

Realizada de acuerdo con la moderna corriente realista de las producciones norteamericanas, esto es de narrar hechos ocurridos realmente, tal como lo hicieron "La casa de la calle 92", "Crimen sin castigo", "La ciudad desnuda", etc. "La calle sin nombre", nos dará a conocer un cautivante pasaje de la permanente y sin cuartel lucha entablada entre el hampa y aquellos hombres que representan e implantan la ley: en Estados Unidos el F.B.I.

Mark Stevens, Richard Widmark, Lloyd Nolan y Bárbara Lawrence, son los principales intérpretes de "La calle sin nombre".

Hoy SANTIAGO

MATINEE VERMOUTH NOCHE

Si de chico fuí a la escuela...
Si de grande fuí soldado
Si de casado fuí engañado..
Qué le debo al Sol
por haberme calentado

Manuel MEDEL

El HARAGAN

PEL MEX

JOAN PAGE · RENE CARDONA

FUNCIONES DE PRE-ESTRENO

HOY CERVANTES

MATINEE TARDE Y NOCHE

SU AMOR ERA UNA SINIESTRA TRAMPA ELLA PODIA HUIR, PERO NO QUERIA HACERLO...

EAGLE LION FILMS presents

JOHN HODIAK · SYLVIA SIDNEY

ANN RICHARDS

NO SE ARRIESGUE A AMARLO... SUS MANOS LLEGAN A MATAR.

Sí... HAY TERROR, SUSPENSO. ROMANCE... PELIGRO.

Recelos

Distribuye LEO. FILM.

LOS PRESTIGIOSOS CINES DE SEMANA INTERMEDIA

CARRERA · ALMAGRO
ROTATIVO DE 2 P.M. ROTATIVO DE 2 P.M.

MARCONI BALMACEDA
TARDE 3-5 · NOCHE 8.30 ROTATIVO DE 2 P.M.

Presentan desde MAÑANA

UN EXCEPCIONAL PROGRAMA DOBLE.

HUMPHREY BOGART

IDA LUPINO en

"Su último refugio"

UN FILM WARNER BROS

Jeanne Crain
Linda Darnell
Ann Sothern

CARTAS A TRES ESPOSAS

DANA DOUGLAS · PAUL DOUGLAS · BARBARA LAWRENCE · JEFFREY LYNN

(Sólo Mayores)

HOY · LUX

HUERFANOS 1180. FONO 87630.

CINE CONTINUADO DE 11 A 24 HORAS

EL CORAZON HABLA EN LA GRANDIOSA PELICULA!

...las lágrimas ... las tragedias y los ... de verdaderos seres humanos ¡en una ... conmovedora y verídica! ¡Otro triunfo ... de "Esto Ante Todo"!

METRO-GOLDWYN-MAYER

La CADENA INVISIBLE

(LASSIE COME HOME)

EN PRECIOSO TECNICOLOR

con RODDY McDOWALL DONALD CRISP

Los actores premiados por la Academia ... puntos de ...

DAME MAY WHITTY · EDMUND GWENN · NIGEL BRUCE

ELSA LANCHESTER · y "LASSIE"

(MAYORES Y MENORES)

EXTRA! DIBUJOS · AGREGADOS Y SINOPSIS

TEATRO CAUPOLICAN

EMPRESA BENJAMIN RODRIGUEZ G.

HOY POPULAR CON CHAMPAGNE!

PROGRAMA EXCLUSIVO WARNER BROS.

Charles Boyer EN "Agente CONFIDENCIAL"

IDA LUPINO EN ★ TORMENTAS DE PASION ★

"AVENTURAS de FRANK y JESSE JAMES"
"LOS VENGADORES del CRIMEN"

ERROL FLYNN · ANN SHERIDAN EN Perseguidos

SABADO 17 - DICIEMBRE

LA FIESTA DEL AÑO!.. ★ $ 50.000. EN PREMIOS

LUNES 5 DE DICIEMBRE

SANTOS DE HOY: BLAS | SANTOS DE MAÑANA: DIONISIO

BOLETIN DEL TIEMPO

DE LA OFICINA METEOROLOGICA DE CHILE
MINISTERIO DE DEFENSA NACIONAL
(Redactado a las 20 horas del día 4 de diciembre de 1949)

Se registró buen tiempo con nublados y claros desde Arica hasta Llanquihue. Más al sur se produjeron lluvias locales y vientos moderados del oroeste.

APRECIACION GENERAL

Seguirá bueno con algunas nubosidades en la mayor parte del territorio. En la zona sur se producirán neblinas y lloviznas matinales.

ARICA A COQUIMBO.—Bueno. Nubosidades parciales. Vientos del sur-oeste.

ACONCAGUA A MAULE.—Bueno. Nubosidades parciales. Vientos del sur y suroeste.

CORDILLERA CENTRAL.—Bueno. Algo nuboso.

ÑUBLE A CHILOE.—Bueno. Nublados parciales. Neblinas o lloviznas matinales. Vientos del suroeste.

GUAFO A EVANGELISTAS.—Lluvias y chubascos locales. Vientos de regular fuerza del noroeste y oeste.

PUNTA ARENAS.—Variable.

INFORMACIONES DE SANTIAGO

TEMPERATURA DEL AIRE.—(Día 4).—Máxima: 26.1º C. a las 15.00 horas.—Mínima: 10.5º C. a las 4.00 horas.

HUMEDAD RELATIVA DEL AIRE.—(Día 4).—Máxima: 85% a las 6.00 horas.—Mínima: 37% a las 6.00 horas.

LUNA.—(Día 5).—Sale: a las 5.25 horas.—Puesta: a las 19.42 horas.—

SOL.—(Día 5).—Sale: a las 20.11 horas.—Puesta: a las 5.49 horas.

Fase: Luna llena el día 5 del presente.

Oficina Meteorológica de Chile
Sección Previsión del Tiempo
Fono 90753.

TURNO DE BOTICAS

SEMANA DEL 3 DE DICIEMBRE AL 10 DE DICIEMBRE DE 1949

FARMACIA	UBICACION	FARMACIA	UBICACION
Metro	Bandera 116	Eugenio	Av. España 294
Contador	Independencia 2668	Tucapel	San Alfonso 1005
Marina	F. Vivaceta 1930	Ivon	A. Matta-S. Ignacio
Colón	Colón 1680	El Sol	San Francisco 398
Victoria	Pasaje Rosa-Salas	Pérez	V. Mackenna 1199
Bulnes	A. Maceo 311, Renca	San Francisco	San Francisco 1615
Palma	Pío Nono 101	Morac	Traslaviña 1810
San Cristóbal	Recoleta 997	San José	San Ignacio 4293
Vaisman	Recoleta 2110	Atacama	Gran Avenida 6201
Jaque	Mapocho 5080	Andes	Gran Avenida 9065
Popular	San Pablo 3855	Santa Isabel	Santa Isabel 0301
Arcaya	Muermos 202	Holandesa	Providencia 2369
Baquedano	Mapocho 2099	San José	P. Lucio Cuadra 1119
Araya	Compañía 2511	Estadio	C. Covarrubias 476
Santa Ana	Catedral 1501	Juana Arcos	Irarrázaval 3407

NOTA.—De acuerdo con el Art. 61 del Reglamento de Farmacias, el turno nocturno es sólo para el despacho de recetas y el expendio de medicamentos de urgencia y será atendido después de las 21 horas, por la rejilla correspondiente.

1.—ALHAJAS, JOYAS.

¡NOVIOS! ARGOLLAS, oro 9 quilates $ 500 par; 14 quilates, $ 800; 18 quilates, $ 1.050, $ 1.300. Joyería Bleiholder. Bandera 268. A provincias despachamos contra reembolso. 6 A. 50

FRANCISCO PONS. JOYERIA-Relojería. Moneda 1168. Compramos joyas, brillantes, oro. Composturas de relojes. Garantía. Seriedad. Rapidez. Atendido por dueño profesional. Teléfono 81827. H|A.

COMPRO ORO, PLATA Y platino. Pago los mejores precios. Joyería Bleiholder. Bandera 268. 6 A. 50

ARGOLLAS DE COMPROMISO en todos los kilates. Medallas religiosas. Merced 864, oficina 43. Fono 32987. Casa Capot. 4 M. 50

PRENDEDORES, ANILLOS, AROS $ 36 docena. Gran surtido de fantasías. Anillos, pulseras, cadenas, cruces, medallas, aros, prendedores, venta de piedras por docenas, peinetas etcétera. Importación directa de collares perla. Precios especiales a comerciantes. Venta por mayor y menor. Se remiten reembolsos. Grandes descuentos a mayoristas. Casa Gorab. Rosas 1148. Santiago. H|A.

Agencia de "LA NACION" ROBERTO CARRASCO O. Maule N.o 1006

FARMACIA DE TURNO PEMANENTE HASTA LA UNA DE LA MADRUGADA Andrade DELICIAS 2902 FONO 92340

1.—ALHAJAS, JOYAS.

ORO, JOYAS, BRILLANTES, PLATINO, plata, monedas antiguas, compramos. Supero cualquiera oferta. Ahumada 68. 11 D.

ALHAJAS TODA CLASE. FABRIcamos. Comerciantes, precios especiales. Argollas para novios. — Casa Rivera.— San Pablo 2247 H|A

ARGOLLAS COMPROMISOS DESpertadores. Composturas joyas relojes. "Casa Danziger".— San Antonio 344. 8 E 50

COMPRAMOS JOYAS, BRILLANtes, boletos empeño, objetos arte, marfiles, cristales. Pagamos los mejores precios. Superamos ofertas. Ahumada 88, esquina Nueva York. 23 D

NOVIOS: ARGOLLAS ORO, 14 Y 18 quilates, macizas, grabadas, desde $ 800 par. San Diego 730. Relojería Sportman. 3-E-50

¡NOVIOS! PARA ARGOLLAS. Fábrica Sostin. Nueva York número 66. 3-E-50

COMPRO ORO Y PLATA. PAGO buenos precios. Alameda 846. 3-E-50

EDUARDO CARRASCO, JOYERO, reparaciones y confecciones de joyas. Especialidad en platino. A comerciantes precios especiales. San Antonio 468. Oficina 2. Segundo piso. 31 D.

2.—ARBOLES, PLANTAS.

NOGALES MUY VIEJOS EN TROzos, compramos pagando buenos precios. Pedir datos: Santo Domingo 1261. Teléfono 86665. 30 Ab 50

DENTADURA Postiza inmediata

se pone después de las extracciones hechas, restableciendo la dentadura completa.

Dentaduras postizas sin paladar, coronas, fundas, cirugía bucal. Trabajos urgentes, en 24 horas.

CLINICA DENTAL DR. MAYO Pasaje A. Edwards N.o 29. Entrepiso 111 — FONO N.o 67378 Entrada por HUERFANOS 1011

TARZAN — (2544) — Indefenso — Por Edgar Rice Borroughs

RAMONA — Por Lino Palacio

2.—ARBOLES, PLANTAS.

LAS ABEJAS SON INDISPENSAbles para la polinización de las flores de frutales o semilleros. Un colmenar moderno aumentará sus cosechas. Instálelo con artículos fabricados por Colmenares. Santa Inés. Curicó. Pida catálogo. 7 Jn. 50

3.—ARMAS, CAZA, PESCA.

ARMAS USADAS COMPRA, REPAra: San Diego 59. 10 Jl. 1950

ATENCION: HAGA REVISAR O componer sus armas de fuego en la acreditada Armería Italiana de Ahumada N.o 64, que cuenta con un personal técnico con más de 40 años de experiencia. Se atienden a provincias. No confunda única dirección Ahumada N.o 64. 31 A 1950

ARMAS REPARACIONES, NIQUElados, pavonados, compras, ventas Sta Rosa 740 fono 35202. 7 E. 50

ARMERIA SAN DIEGO. TALLER de reparaciones, atendido por especialista. Trabajos garantidos. Seriedad absoluta. Se atienden órdenes de provincia. Ofrece escopetas balas, tiros, fulminantes, revólveres, pistolas y carabinas.— San Diego 59 20 Jl. 50

4.—ARTICULOS PARA CABALLEROS.

CAMISERIA "OSBORN". Camisa gabardina de hilo, manga larga $ 475. Pantalón "Slack" gabardina $ 525. Moneda 1055, frente Iglesia. H A.

CONSUMA LA SUPERCALUGA Nacional Industria Casera. Cómprela a su propio distribuidor: Carlos Aravena. N|O.

CASIMIRES OVEJA TOME. Nuevo depósito, Santo Domingo 1074. Gran surtido. Precios antiguos. Especialidad azul marino y negro. H|A.

5.—ARTICULOS PARA DAMAS.

CASIMIRES OVEJA TOME. Nuevo depósito Santo Domingo 1074. Gran surtido. Precios antiguos. Especialidad azul-marino y negro. H-A.

MAQUINAS PERMANENTES, equipos completos, secadores cromados Helene Curtis, permanentes frías, líquidos importados, productos "VIDOL", facilidades, ofrece importador. Pasaje Matte 81, Depto. 212. Teléfono 31260. H|A

CONSUMA LA SUPERCALUGA Nacional Industria Casera. Cómprela a su propio distribuidor: Carlos Aravena. N|O.

5.—ARTICULOS PARA DAMAS,

CALZADO FINO A MEDIDA, PARA damas. Creaciones propias. Modelos exclusivos. Se reciben composturas. Precios módicos. Guillermo Espinoza Serrano 90. Anote la dirección. H|A

SHAMPOO "VIDOL", LIMPIA SIN resecar; cera depilatoria "VIDOL", fácil, económica, exija estos productos. Pedidos: teléfono 31260. H|A

6.—ARTICULOS PARA NIÑOS.

CASIMIRES OVEJA TOME. Nuevo depósito. Santo Domingo 1074. Gran surtido. Precios antiguos. Especialidad azul-marino y negro. H-A.

¡JUGUETES DE OPORTUNIDAD! Señora mamá, aproveche Ud. de un pequeño saldo de juguetes y regale para Pascua artículos novedosos, a precios de realización. Rvda. Perú 785 (casa particular). 31 D.

HAGA LA FELICIDAD DE SUS hijos con juguetes de casa Las Mercinas. Merced 352 (casa particular). 31 D.

7.—ARTICULOS PARA EL HOGAR.

UTILES Y MUEBLES PARA COcina. Carmen 315. Fauré Hermanos Ltda. Fono 36031. 22 F 1950

¡¡¡ MUEBLES DE ESTILO, finas terminaciones y con facilidades en el pago, encontrará Ud. en la Gran Fábrica de Muebles "CATEDRAL" de Vicuña Mackenna 1483. Teléfono 51505. H|A.

HOTELES RESIDENCIALES colchones desde $ 200 Somieres $ 250. Fábrica colchones, somieres. Sobrecamas "Caupolicán" San Diego 813. Fono 58377. H|A

CONSUMA LA SUPERCALUGA Nacional Industria Casera. Cómprela a su propio distribuidor Carlos Aravena. N|O

CASIMIRES OVEJA TOME. Nuevo depósito Santo Domingo 1074. Gran surtido. Precios antiguos. Especialidad azul-marino y negro. H-A.

ARCHES INVISIBLES EN CALzados. Eleuterio Ramírez 1136 8 Ag 1950

¡JUGUETES DE OPORTUNIDAD! Señora mamá, aproveche Ud. de un pequeño saldo de juguetes y regale para Pascua artículos novedosos a precios de realización. Avda. Perú 785 (casa particular). 31 D.

PLAFFONIER LAMPARITAS VElador, venta mayor y menor. Sierra Bella 1355. 25 D.

TALLER DE TALLADOS, CRIStales finos "Camelia", Sierra Bella 1355. 25 D.

CRISTALES FINOS, TALLADOS en nuestros talleres. Precios ocasión. Sierra Bella 1355. 25 D.

LAMPARAS CRISTAL 3 LUCES, a $ 700. Sierra Bella 1355. 25 D.

CRISTALERIA FINA "YUNGAY", 76 piezas, tallada a mano. Gran ocasión. Sierra Bella 1355. 25 D.

PARA REGALOS DE PASCUA "Candia". Sierra Bella 1355. 25 D.

EXPOSICION DE CRISTALERIAS tallada y lámparas. Sierra Bella 1355. 25 D.

CRISTAL "YUNGAY", TALLADO en nuestros talleres, el juego desde $ 5.400. Sierra Bella 1355. 25 D.

CRISTALERIA PIE AZUL, TAllado, 63 piezas $ 1.000. Sierra Bella 1355. 25 D.

GRAN EXPOSICION Y VENTA de lámparas "Candia". Sierra Bella 1355. 25 D.

GRAN EXPOSICION Y VENTA de cristalería fina y corriente, tallada a mano. Sierra Bella 1355. 25 D.

MAQUINA PARA MOLER CARne u otros productos, tamaño grande. Vendo flamante. Dolores 318. 12 D.

7.a.—ARTICULOS PARA EL CAMPO.

ARNESES PARA CARRO COLO. so; arneses para máquina segadora: Talabartería Mallol, San Pablo 2720. 20 E. 1950

8.—ARRIENDOS OFRECIDOS.

GALPONES EXTENSOS, CASA cuidador, 2.000 m2. terreno, agua potable, regadío, especial industria cerámica u otra, doy arriendo barato. Bandera 236, oficina 704. Fonos 65690-94939. 8 D.

PIEZA GARZONIER A CABALLEro. Llamar de 10 a 12 A. M. Teléfono 36475. 12 D.

$ 3.700 ARRIENDO CASA NUEva, de tres dormitorios, con sus closets, baño, living, comedor, cocina con mueble y dormitorio, y baño de empleada. Rondizzoni 1529. 7 D

¡¡SEÑOR!! PIEZA-DEPARTAMENto, centralísima, lujosamente amoblada, libertad absoluta. Teléfono 36475. 12 D.

10.—AUTOMOVILES, NEUMATICOS.

APRENDA MANEJAR AUTOMOviles, cursos rápidos, psicotécnico, reglamentación tránsito, documentos. Escuela fundada 1931. Hernán Pizarro profesor autorizado. Avenida España 605 teléfono N.o 94439. 6 D.

COMPRAVENTA AUTOMOVILES Alameda 187 García. 15 Dic

RADIADORES Y PANAles garantizados para automóviles, camiones tractores. Marín 0510. Concedemos créditos. Rothfeld y Torres Ltda. Fonos: 41263-46717. H|A.

PANALES RADIADORES para automóviles, camiones, microbuses, tractores. Descuentos para comerciantes del ramo. Concedemos créditos.— Marín 0510. Fonos: 41263-46717. Rothfeld y Torres Ltda. H|A.

PANALES PARA RADIdores para toda marca de autos, camiones, micros, tractores. Concedemos créditos.— Marín 0510. Fonos: 41263-46717. H|A.

INDUSTRIA NACIONAL de radiadores "INNARA". ofrece radiadores, panales para toda marca y modelos de autos, microbuses camiones, tractores. Concedemos créditos. — Marín 0510.— H|A.

PARRILLAS PORTA-EQUIPAJE automóviles. Fábrica Avenida Matta 1214. 60495. 15 M. 1950

¿QUIERE VENDER SU AUTOmóvil, señor, o comprar otro? Avenida B. O'Higgins 1340. H|A.

AJUSTE MOTORES PINTURA Duco. Facilidades. Bulnes 546. 23 D.

CAMIONES, CARROCERIAS, BArandas altas 7.800 bajas 6.800 Facilidades. Maturana 636. 30 E 1950

CARROCERIA PARA CAMIONES con pino araucaria son las mejores. Ofrece Barraca San Martín. San Martín 870. Fono 63816. 16 S 1950

BATERIAS NACIONALES IMportadas, garantidas Matucana Matta 1214. 50495. 15 M. 1950

S. SACK FIERRO NACIONAL REDONDO CUADRADO PLANO SAN PABLO 1179 MORANDE 817

10.—AUTOMOVILES, NEUMATICOS.

RADIADORES, PANALES para automóviles, camiones, microbuses, tractores. Concedemos créditos. Rothfeld y Torres Ltda.— Marín 0510. Fonos: 41263-46717. H|A

GARAGE "HISPANO", CHACABUco 39. Lavados y engrases a presión. Embobinados de dinamos Carga de baterías. Estación de frenos. Mecánica en general. Colocación de balatas en el día. Pintura. Desabolladura. H-A.

ESTACION DE SERVICIO DE RAdiadores "Pedrero". Radiadores nuevos y usados, para toda marca de autos y camiones. Surtido completo de repuestos. Matucana 61 fono 95040. H-A.

VENDO MICRO STUDEBACKER K, 15. Motor ajustado. Forros nuevos, $ 120.000. Facilidades. San Bernardo. Francisco Aranda 664. Teléfono 267. 5 D.

11.—AVES ANIMALES, PAJAROS.

GANE DINERO CON ABEJAS: un colmenar moderno aumentará las utilidades de su parcela. Pida datos y catálogo a Colmenares Santa Inés. Curicó 7 Jn. 1950

CRIADERO ESPERANZA, HUEvos incubar, pollitos bebé Rhode, Leghorn. Alta selección 493447. Villanueva 101 11 D.

SE VENDEN POTRONES DIEStros, de tiro pesado y liviano. Arica N.o 4158. 6 D.

12.—BICICLETAS.

CICLISTAS: REPUESTOS ACCEsorios para bicicletas y triciclos de reparto. Por mayor y menor. Reparaciones en general. Reembolsos a provincias. Arturo Prat 1802 esquina Ñuble. 27-S-50

13.—COMPRAVENTA.

CASIMIRES OVEJA TOME. Nuevo depósito Santo Domingo 1074. Gran surtido Precios antiguos. Especialidad azul-marino y negro H-A

COMPRO CHUICOS.— FONO 52240. 11-S-1950

COMPRAMOS DENTADURAS dientes sueltos, usados. Ahumada 68. 12 D.

MAMPARAS Y MESAS PARA bar, precios de gran ocasión. Casa de Remates Anrique. Catedral 1242. 7 D.

PARRILLA PARA CALDERO. Fierro fundido, nuevo, 24 pulgadas diámetro, vendo. Tratar. Antonio Varas 258, San Bernardo. 6 D.

COCINA ECONOMICA GRANDE, 250 x 115, fogón central 4 hornos, instalación, 500 litros agua caliente, completo, perfecto estado, especial hoteles o quintas. Ocasión vendo. Independencia 1800 esquina Nueva Matte. 6 D.

LOTE BOTES HELADEROS, DIStintas medidas, usados, en perfecto estado con cubas. Ocasión vendo. Independencia 1800 esquina Nueva Matte. 6 D.

TELARES REALIZO HASTA $ 2.000. Irarrázaval 2584. 9 D.

14.—CONSEJOS UTILES.

¡PORCELANAS!— ARREglo toda clase de de porcelanas finas. Trabajo garantido Carlos Silva Correa. Merced 625. Teléfono 33574. H|A

CASIMIRES OVEJA TOME. Nuevo depósito. Santo Domingo 1074. Gran surtido. Precios antiguos. Especialidad azul-marino y negro. H-A.

$ 60 PERMANENTES CREMA, modernas. Lira 526, casa particular. 13 D.

DEFIENDA SU SALUD, REGULArizando su peso. Baños cajón crystal, Pedro de Valdivia 3420, esquina Irarrázabal y baños turcos, "Recoleta", Olivos 614, teléfono 63857. H|A

ECONOMICE "DINERO" Y ROpa blanca, mandándola lavar a $ 8 kilo. Olivos 614 esquina Recoleta. Teléfono 63857. H|A

16.—DOCUMENTOS EXTRAVIADOS.

HABIENDOSE EXTRAVIADO LIbreto cheques, cuenta N.o 7126 Sucursal Alameda Caja Nacional Ahorros, queda nulo por haberse dado aviso correspondiente. 5 D.

HABIENDOSE EXTRAVIADO LOS talonarios de cheques Banco Sud Americano 2422072|075, y Banco de Chile N.o cheque 268 al 275, quedan nulos todos estos cheques por haberse dado el aviso correspondiente. 5 D.

HABIENDOSE EXTRAVIADO POlizas 18641 y 04846 extendidas por Mutualidad Carabineros, quedan nulas por presente aviso. 5 D.

HABIENDOSE EXTRAVIADO LIbreto cheques cuenta N.o 7126, Sucursal Alameda Caja Nacional de Ahorros, queda nulo por haberse dado aviso correspondiente. 5 D.

AVISO AL COMERCIO Y PARticulares que habiéndome sido robado mi talonario de cheques del Banco Italiano, serie X 430499 y X 4304500. Quedan nulos y sin ningún valor Manuel Martínez Bustamante. 7 D.

17.—DIVERSOS.

SOLARINE" CONVIERTA El bronce en oro, abrillantándolo con Meyers "SOLARINE". Agentes en Santiago: MARKT Co., Ahumada 71. Teléfono 69511. 18 F. 1950

CIGARRILLOS POR MAyor, precios fábrica, pleno centro. Huérfanos 1055. Pasaje local 1073 (Ahumada 340, al fondo) H|A.

¡¡¡CONFECCIONAMOS muebles de estilo, según catálogo. Especialidad en amoblados de living. Fábrica de Muebles "CATEDRAL". Vicuña Mackenna 1483. Teléfono 51505. Créditos!!! H|A.

CASIMIRES OVEJA TOME. Nuevo depósito. Santo Domingo 1074. Gran surtido. Precios antiguos. Especialidad azul-marino y negro. H-A.

MARIA AGNEIS. GRAN MENTAlista vidente. Hago toda clase de consultas. ¿Quiere saber por qué se le presentan tantas dificultades en su vida? Recurra 3 a 8 P. M. Alameda 3577. 5 D.

18.—EDUCACION

ESCUELA CHILE DE TELEGRAfía eléctrica, con treinta años de existencia, ofrece a la juventud de ambos sexos los cursos (diurnos y nocturnos) de Telegrafía, Radiotelegrafía y Dactilografía. Matrícula abierta. Bascuñán Guerrero 260. Fono 95404.

ACREDITADO "INSTITUTO TECnico". Nuevo local: Arturo Prat 74, (media cuadra Alameda). Cursos Comercio, Dactilografía, Taquigrafía, Telegrafía, Modas, Lencería, Sastrería, Peinados artísticos, Permanentes, Manicure, La mejor enseñanza. Diplomas legalizados. Solicite prospectos. 2 AB. 1950.

APRENDA ESCRITURA máquina en forma perfecta. Cursos 15 días, un mes, dos meses. Instituto de Contabilidad. Fundado en 1922. Santo Domingo 1030. 5 D.

"INSTITUTO MODERNO". MAC Iver 540. Especializado enseñanza rápida: Corte-confección, Lencería, Peinados Artísticos, Permanentes, Mecánica Dental. Diplomas legalizados. Solicite prospectos. 29-Mar.-950

¡¡MODAS!! CORTE-CONFECCION. Sistema moderno muy fácil aprender. Enseñanza práctica, perfecta. Profesoras especializadas, la mejor atención. Alumnas confeccionan trajes primer mes. Diplomas válidos legalizados, amplias facilidades. Matrícula abierta todo el año. "Instituto Técnico Americano". Ahumada 131. 7.o piso. Oficina 715, entre Moneda y Agustinas. 31 D.

INSTITUTO FEMENINO CORTE-Confección, por el mejor Sistema Camps. Alumnas confeccionan trajes desde primer mes. Modas. Lencería. Moda infantil, niños y niñitas. Camisas de hombre. Flores. Juguetes. Muñecas. Cursos rápidos. Diurnos, nocturnos. Estado 225 H|A

"INSTITUTO TECNICO AMERIcano". Los mejores profesores. Establecimiento enseñanza moderna, comercial, profesional. Ahumada 131. Oficina 715. 12 D.

¡OJO! ANTES DE MATRICULARse Ud. en cualquiera parte, infórmese primeramente. "No cobramos derecho matrícula". ¡Grandes facilidades! Escuelas "Díaz-Gascogne". Santo Domingo 670. H|A.

CURSOS RAPIDOS TAquigrafía, dactilógrafas, corresponsales, oficinistas, contabilidad, aritmética, escritura máquina. Enseñanza perfecta, profesores especializados. Instituto de Contabilidad, fundado 1922. Santo Domingo 1030. 9 D.

MODAS CORTE Y CONFECCION Cursos rápidos. Sistema moderno Profesora especialista. Alumnas confeccionan trajes primer mes Lencería. Clases diurnas y nocturnas. Diplomas válidos. Academia Nacional. Rosas 1353. Fono 87174 1.o A. 50

CURSOS COMERCIALES PITMAN solamente a señoritas. Dactilografía al tacto. Taquigrafía Pitman. Contabilidad. Redacción Aritmética. Preparamos rápidamente secretarias, taquígrafas dactilógrafas. Instituto Femenino Estado 225. H|A

¡NO PAGUE MAS ARRIENDO!
¡¡HAGASE PROPIETARIO!!
CON SOLO 6.000 — 8.000 DE PIE
— SALDO HASTA 60 MESES —
SE ENTREGARAN TOTALMENTE URBANIZADOS.
SITIOS Independencia 4501 (Frente al fundo El Cortijo)
CON CLIMA Y PORVENIR INMEJORABLES.
4 CUADRAS DEL PARADERO OVALLE-NEGRETE
Verlos y tratar en el mismo terreno, o en calle
CENTRAL 1424
— Por Independencia a la altura del 1400 —
SE ATIENDE TODOS LOS DIAS, AUN LOS FESTIVOS

CASAS

SECTOR INDEPENDENCIA

$ 110.000.— Inmediato a Av. Fermín Vivaceta altura 2600, amplia casa un piso

$ 150.000.— A dos cuadras de Av. Fermín Vivaceta, altura 2500, casa un piso, sólida, comedor, salón, 2 dormitorios, baño, cocina y patio

$ 175.000.— Lado Fermín Vivaceta casa nueva, un piso, comedor, 2 dormitorios, baño cocina y patio

$ 178.000.— Entre Colón y Gamero casa un piso, sólida, 4 piezas.

$ 230.000.— Ibáñez casa un piso sólida, hall, galería, 4 dormitorios, baño, cocina, patio con parrón

$ 280.000.— Escanilla, casa un piso, sólida, living, comedor, 3 dormitorios, baño instalado, dependencias, patio con parrón

$ 350.000.— Av. Inglaterra, casa un piso, sólida, hall, 5 dormitorios, baño, dependencias jardín, patio, frutales Deuda 150.000. Caja FF. CC. del E.

$ 400.000.— A una cuadra Municipalidad de Conchalí casaquinta, un piso, sólida. Living, comedor, 5 dormitorios, baño instalado, dependencias, amplia terraza, jardín, parrón, frutales, piscina, garage. Facilidades de pago.

$ 400.000.— A una cuadra de Av. Independencia casa un piso, asísmica, living, comedor, escritorio, 6 dormitorios, baño instalado, dependencias, jardín, parrón y frutales. Facilidades de pago.

$ 440.000.— A una cuadra de Independencia, próximo a Mapocho, casa un piso, moderna, parquets sobre concreto. Hall, living, comedor, 3 dormitorios, baño y cocina instalados, dependencias, patio con parrón Deuda 80.000. Caja FF. CC. del E.

$ 600.000.— Escanilla, casa moderna, asísmica, 2 pisos, 2 halls, amplio living, comedor, 4 dormitorios, baño y cocina instalados, dependencias, jardín, parrón de concreto, garage. Deuda 85.000. Caja Empleados Particulares.

SECTOR RECOLETA

$ 200.000.— Lado Santo Dumont, casa un piso, sólida, hall, comedor, 4 dormitorios, baño, dependencias, patio.

$ 320.000.— El Roble, casa un piso, sólida, 6 piezas, baño, dependencias, jardín, parrón, frutales. Facilidades de pago.

$ 330.000.— A una cuadra de Recoleta, 4 de Mapocho, casa un piso, sólida, living, comedor, 4 dormitorios, baño instalado, cocina y patio. Facilidades de pago.

$ 360.000.— Dardignac casa 2 pisos, sólida, galería, living, comedor, 3 dormitorios, baño, dependencias. Facilidades de pago.

$ 450.000.— Río de Janeiro, casa un piso, sólida, living, comedor, 4 dormitorios, baño instalado dependencias, patio.

$ 550.000.— Purísima, casa moderna, 2 pisos, parquets y calefacción eléctrica con radiadores embutidos. Hall, living, comedor, 3 dormitorios, baño instalado, dependencias, parrón, frutales.

$ 960.000.— Lado Av. Perú, chalet moderno, asísmico, con 750 m2. de jardines, parrón, frutales. Living, comedor, escritorio, 4 dormitorios con closets, baño de lujo, toilette de visitas, costurero, dependencias.

SECTOR AL PONIENTE DE AVENIDA MATUCANA

$ 140.000.— A una cuadra de Av. Carrascal, casa un piso, 5 piezas, 800 m2. de jardines, árboles frutales, parrón.

$ 150.000.— Edison, casita, 2 piezas, baño, cocina, patio y gallinero. Facilidades de pago.

$ 165.000.— Inmediato a Mapocho, altura 4400, casa inconclusa, living, comedor, 3 dormitorios, baño, cocina y patio. Facilidades de pago.

$ 210.000.— Placilla, casa un piso, moderna, living, comedor, 2 dormitorios, baño instalado, dependencias, patio con parrón.

$ 215.000.— Lado Santo Domingo, casa un piso, moderna, sólida, living-comedor, 3 dormitorios, baño, dependencias, patio. Deuda 45.000. Caja FF. CC. del E.

$ 225.000.— Inmediato a micros Diagonal, Tropezón y Macul, casa un piso, 550 m2. superficie Living-comedor, 2 dormitorios, baño y cocina instalados, jardín, árboles frutales. Deuda 98.000. Caja Empleados Particulares.

$ 260.000.— Janequeo, casa un piso, 420 m2 de jardines, árboles frutales y de sombra. Hall, comedor, 3 dormitorios, baño instalado, dependencias. Facilidades de pago.

$ 280.000.— Toro Mazotte, ... zas y servicios. Tiene renta.

$ 280.000.— 5 de Abril, ... zas, baño y cocina. Terreno ...

$ 230.000.— A una cuadra ... casa moderna, un piso, sólida, ... dormitorios, baño, dependencias ... a la puerta.

$ 400.000.— Martínez de ... so, sólida, living, comedor, ... baño, dependencias, jardín, ... metros cuadrados.

$ 400.000.— Santo Domingo, ... 13 x 67 metros. Comedor, ... ño, dependencias, parrón ...

$ 490.000.— General ... apta para industrias terreno ... piezas, dependencias, baño y ... trial y entrada de auto

$ 600.000.— Santo Domingo, ... piso, sólida, amplio living, ... rio, escritorio, 4 dormitorios, ... de lluvia, dependencias, ... boles frutales, parrón con ...

CARLOS OSSANDON G.

-MATERIALES DE CONSTRUCCION

TAS PREFABRICADAS PARA o o playa desde una pieza, onstruye Velastin. Ver pla ualquiera hora. Exequiel Fer z 1911. Ñuñoa. 30 D.

ACK: BARRACA FIERRO. Pablo 1179. Morandé 617. os bajos. 3-E-50

RO REDONDO PARA CONS- ones. Sack. 3-E-50

URAS PASTA S A C K. 3-E-50

RO GALVANIZADO LISO. 3-E-50

TAS, VENTANAS, GRAN ncia en medidas y modelos dard". A los precios más ba- Fabricamos persianas, celo- Fábrica "Record". San Die- 3. 8 D.

CORTINAS METALICAS s y reparaciones rápidas a lio, sin competencia. Mar- de Rozas 3794. Teléfono 18 D.

ANAS DE MADERA, ARRE- pinturas a domicilio. Mar- de Rozas 3794. Teléfono 18 D.

MAQUINARIAS.

AS CENTRIFUGAS IMPOR- nacionales, todos tamaños. s bencina o eléctricos. Fá- Ingeniero Cintolessi. Fono Santo Domingo 4140. H|A.

GUIDORES DE INCENDIO STOP" M. R. A. Prat 272. 3448. Extinguidores de In- en los tipos: Soda, Espu- tra, Granadas de mano. arreglos y repuestos para po de extinguidores. H|A.

ZA, MOLINILLOS, PICA- cortadora fiambres, vende- ompramos. Reparaciones ga- s. Ex jefe técnico Hobart- , 24 años. "Precisión His- Alameda B. O'Higgins 287. 34223. H|A.

ZAS TODAS MARCAS, aceite, Suárez A. y M. ler y Cía., Lira 1153. Fo- 26. 14 mayo 1950

ERAS EXPRESS BAÑO- loncheras, jugueras, venti- lavadoras ropa "Preci- ispana", Avenida Bernardo ns 287. teléfono 34223. H|A.

DORES DE PETROLEO Y n, para calderas y hor- Monseñor Eyzaguirre 434) altura 1700 Irarrázaval. 22 F. 1950.

S TRANSVASIJAR VINOS carros. Fábrica Ingeniero ssi. Santo Domingo 4140 3732. H|A

AQUINAS DE COSER.

NAS COSER Y ESCRIBIR, y vendo. Reparaciones ga- . Casa Pupko, 10 de Julio . Fono 34730. H|A.

AQUINAS DE SCRIBIR.

IAS ESCRIBIR SUMA- alculadoras, compro ven- araciones garantidas. Ban- 7. Teléfono 85479. 2 My-1950.

USICA.

ANTE EUROPEO DE PIA- lo Gallyas Herm, ahora 675, interior, frente Ba- cibe composturas, trans- nes, afinaciones, etc., con Facilidades. Materiales y norteamericanos. Mer- H|A.

LBO, VENDE, COMPRA pianos, composturas. Ro H|A.

LBO ARRIENDO POR a fiestas sociales, malo- os. Rosas 1225, teléfono H|A.

RADIOS, COMPRA-VEN- n Antonio 422. 3 S. 1950.

RMONIA", DE PIANOS. 75, interior, frente Basí- e pianos de cola y ver- as mejores marcas ale- tc. Garantía. Amplios Merced 675. H|A.

BO, FUNDADA ANTO- 905, gran variedad pia- iso modelos ultramoder- departamentos de im- directa. Facilidades. 25-61754. H|A

R UN PIANO ES COSA nza. Si usted desea ad- buen piano, visite la Ca- , Avenida España 378, , donde usted puede ele- un gran surtido pianos verticales, que se ven- arantía, facilidades. Com- con materiales de Ale- antidos. Compras, arrien- lén para fiestas. 4 Mzo.-50

DAS Y NFECCIONES.

LLY". MODAS. PAQUE- n surtido en calzones, medias, calcetines, blu- as, chalecos, paletoes y ara regalos. Precios sin a. Visítenos sin com- guno. San Antonio 32. H|A.

BLES Y MENAJES.

LA "LA IDEAL". SAN 375. Muebles de calidad os precios y estilos. Ca- eres. Colchones lana y Muebles sueltos. Gran- ades de pago. sin re- H|A.

COMPRAR SUS MUE- "La Principal". Sur- eto en dormitorios li- dores. Piezas sueltas ce, sommieres, colcho- os siempre sumamente plias facilidades. San H|A.

IONAL: MUEBLES r 8 piezas, $ 3.300; rio, $ 3.700; Li- $ 2.300; muebles dos. ¡¡Créditos!! sin competencia. enos! Mueblería ", Rosas 1777. H|A

OPORTUNIDADES EN tres, colchones. Exten- ¡Amplias facilidades! competencia. Mueble- neta". 1789. San Die- H|A.

E COLCHONES Y SO- POPULAR". Colcho- algodón. Somieres re- sobremedida. Marque- niños. Sobrecamas. atres. Lanas para col- uebles sueltos.— San 843. Frente Teatro Fono 65342. H|A.

RES OVEJA TOME. epósito. Santo Do- 074. Gran surti- los antiguos. Es- d azul-marino y H-A

30 — MUEBLES Y MENAJES

DE OCASION VENDO TODA CLASE muebles, precios botados verdaderas gangas. Nataniel 657. H|A.

BANCO DE MUEBLES. Monjitas 827 frente "La Bahía" ofrece muebles normandos y modernos, de alta calidad. Dormitorios, comedores, livings, muebles sueltos. Créditos. Visítenos. Fabricación propia H|A.

¡SEÑORA! COMPRE CATRES, PERO que sean de bronce legítimo. Economizará de 400 a 500 pesos directamente en la fábrica "El Imán" de Alberto Contreras. San Pablo 2141. Fono 85129. H|A.

SENSACIONAL: MUEBLES comedor 8 piezas: $ 3.300; Dormitorio $ 3.700; Livings, $ 2.300; Muebles normandos. ¡Créditos! Precios sin comptencia. ¡Visítenos! Mueblería "La "Reina". — San Antonio 650. H|A

ESCRITORIOS, ESTANTES, LIbros, archivadores. Créditos. San Diego 1718. H|A

MUEBLES "A S T R A L", San Diego 458. ¡Alta calidad! Precios bajos. Créditos. 31 D.

VISITE NUESTRA FABRICA DE muebles y tapicería, lindos modelos y estilo, trabajos finos y seriedad. También hacemos reparaciones de cualquier orden. Precios de fábrica y facilidades de pago. Chiloé 1142. teléfono 50364. 30-D

MUEBLERIA WEST-END, OFRECE cretonas, linos, felpas, velos para visillos y tapices, a precios sin competencia, por ser importadores y fabricantes. Dieciocho N.o 90. 28 F. 1950

LIVING REINA ANA CON COJINES, tapizado en rico gobelino, $ 4.300, precioso amoblado de comedor, buffet vitrina, licorera, bar regia mesa, seis sillas tapizadas en felpa, flamante. $ 5.600. Nataniel 657. H|A.

¡¡¡FABRICA DE MUEBLES "CATEDRAL". Vicuña Mackenna 1483. Fono 51505. Inicia su venta directa al público. Muebles de estilo, finamente terminados. Facilidades de pago. Visítenos!!! H|A.

DORMITORIO NORMANDO, TODO en lingue macizo, once piezas $ 16.500. Verdadera oportunidad. Nataniel 657. H|A.

TAPICERIA EUROPEA. FUNDAS para automóviles y muebles. Tapicería en general. Trabajos garantidos y rápidos. 555, Diez de Julio 555. (Entre Carmen y San Isidro). H|A.

REGIO DORMITORIO, ROPERO bombé, cómoda, emperatriz, dos veladores, cubiertas cristal, marquesa, somier, colchón, regalo $ 5.700. Nataniel 657. H|A.

ROPEROS DOS CUERPOS, $ 1.200; roperos tres cuerpos desarmables $ 2.300. Nataniel 657. H|A.

OCASION BUFFET CON VITRINA central, mesa, seis sillas y tapizadas. $ 3.500. Nataniel 657. H|A.

REGALO A MITAD DE SU VAlor somieres a $ 200, sillas 100 pesos, colchones lana $ 900, mesa comedor $ 300, veladores $ 180, mesitas $ 100. Nataniel 657. H|A.

REGIO CATRE DE BRONCE REgalo $ 1.600. Nataniel 657. H|A.

LIVING NORMANDO, CON COJInes, tapizado en fino brocato, estado flamante, $ 4.900. Nataniel 657. H A.

MAGNIFICO COMEDOR ESTILO normando, totalmente hecho en lingue macizo de 1 1|2 pulgada aparador artísticamente tallado, regia mesa. También con cubierta de 1 1|2 pulgadas, seis sillas tapizadas en raso. $ 9.800. Mitad de su valor real. Nataniel 657. H|A.

LIVING PRECIOSO TAPIZ, FLAmante $ 3.300. Nataniel 657. H|A.

MUEBLERIA Y COLCHONERIA "San Diego", ofrece: dormitorios, comedores, confortables, catres, somieres, colchones, sobrecamas, frazadas muebles sueltos. Grandes facilidades. San Diego 1718. H|A

AMUEBLE SU CASA CON PEqueño pie, saldo grandes facilidades. San Diego 1718. H|A

MUEBLES USADOS. PRECIO verdadera ocasión. Facilidades. San Diego 1718. H|A

MARQUESITAS BARANDA, COMpletas. Facilidades. San Diego 1718. H|A

$ 1.495 ROPERO TRES CUERPOS. Precio réclame. San Diego 1718. H|A

DORMITORIOS DESDE $ 2.700. Comedores desde $ 2.900. Facilidades. San Diego 1718. H|A

ENTREGO MUEBLES DESDE 200 pesos mensuales. San Diego 1718. H.A

MUEBLES MODERNOS VENDO. Recibo parte pago usados. Facilidades. San Diego 1718. H|A

DORMITORIOS ESTILO INGLES, cubiertas mármol. Facilidades. San Diego 1718. H|A

CATRES BRONCE, DIRECTAMENte fábrica. Facilidades. San Diego 1718. H|A.

CATRES NUEVOS. COMPAÑIA industrial. Precio fábrica. Facilidades. San Diego 1718. H|A

ROPEROS, $ 750; PEINADORES, $ 600; cómodas, $ 450; veladores, $ 180; sillas, mesas, chifonieres, marquesas. San Diego 1718. H|A

COMPRO MUEBLES, CATRES, máquinas coser. Pago bien. Voy domicilio. San Diego 1718. Fono 88623. H|A

¡¡¡OCASION!!! VENDO AMOBLAdos dormitorios, comedor, hall, muebles sueltos. Delicias 2456. 3-E-50

¡¡GRANDES FACILIDADES. PREcios bajos!! Muebles toda clase catres, sommieres, colchones. Surtido completo. Mueblería "Victoria". 1217, San Diego 1217. H|A

S. SACK
FIERRO NACIONAL
REDONDO CUADRADO PLANO
SAN PABLO 1179
MORANDE 817

DICK TRACY

Por Charles Altroph

EL JUEZ JUSTO

Por Brent and Wells

34.—NOTIFICACIONES Y CITACIONES.

COMPAÑIA SALITRERA ANGLO Chilena.— Citación.— El Directorio cita a junta general extraordinaria de accionistas para el día martes 6 de diciembre de 1949, a las 12 M., en las oficinas de la Compañía, Teatinos 220, 7.o piso, Santiago, a fin de tratar sobre la modificación de los estatutos sociales en la forma que propondrá el directorio. Los artículos cuya reforma se someterá a la consideración de la Junta, serán los números 4.o, 6.o, 7.o, 8.o, 10.o, 13.o, 19.o, 21.o, 22.o, 23.o, 24.o, 25.o, 27.o, 28.o, 29.o, 30.o, 31.o, 32.o, 33.o, 34.o, 35.o encabezamiento del Título IV, 36.o, 37.o, 38.o, 39.o, 40.o, 43.o, 46.o, 47.o, 49.o, 52.o, 56.o, 57.o, 58.o, 60.o, 62.o, 63.o, 64.o, 67.o, supresión de todos los artículos transitorios y agregación de tres nuevos. El Registro de Accionistas permanecerá cerrado desde el día 30 de noviembre hasta el 6 de diciembre de 1949, ambas fechas inclusive. De acuerdo con el Reglamento para la emisión de títulos de acciones al portador, los tenedores de estas acciones podrán depositar en cualquiera época sus títulos o, en reemplazo de éstos, certificados de custodia que emitan instituciones bancarias, en la oficina principal de la Compañía en Santiago y en las Oficinas de la Compañía en Nueva York, y en Londres y en el Guaranty Trust Co. of New York, Nueva York, los que otorgarán el correspondiente recibo a los depositantes.— Desde el cuarto día siguiente al de dichos depósitos, y mientras éstos subsistan, los depositantes tendrán derecho a asistir a las juntas en la forma contemplada en los Estatutos como si fueran tenedores de acciones nominativas. —Santiago, 24 de noviembre de 1949.— El Presidente. 6 D

37.—OCUPACIONES OFRECIDAS.

AGENCIA EMPLEOS "LA EUropea". Para patronas y empleadas. Cocineras, niñeras y piezas Los Leones 926. 15-D

FUENTE DE SODA, NECESITO 2 empleadas, práctica, buena presencia. Los Leones 2002, Plaza Alcaldesa. 30 D.

NECESITO AYUDANTE MESOnero, y niña cocina. Con recomendaciones. Blanco Encalada 2121. 6 D.

38 —PERFUMERIAS.

LAS PELUQUERIAS DE señoras compran todo lo del ramo, desde el pinche hasta el secador, donde Federico Schmell, Merced 770, local 4, teléfono 34787. H|A.

42.—PROPIEDADES COMPRAN.

COMPRO PROPIEDAD HASTA $ 300.000 con deuda en Caja Empleados Públicos, de preferencia barrio Independencia. Pago al contado. Ofertas O. B. R., Casilla 4250, Valparaíso. 6 D.

43.—PROPIEDADES, VENDEN.

¿UN SITIO BARATO..., BIEN ubicado, buena inversión, seriedad. Facilidades? Cómprelo o véndalo a Lyon & Lopehandía Ltda. Morandé 450. 2.o piso. Oficinas 22-23. 10 Jn. 50

VENDO SITIO 12 X 44, 10 X 16, con o sin casetas; una, dos cuadras Gran Avenida, también dos bonitas esquinas. Mensualidades desde $ 700. Pie, 10, 15, 25, $ 50.000. Escritura venta inmediatamente. Tratar dueño, Paradero 32. Por Jorge Luco, 1.a Transversal 88, mano izquierda. 9 D.

PARCELA CLIMA CORDILLERA, bungalow, tres dormitorios, cuarenta minutos Santiago; agua vertiente, regadío, luz eléctrica, toda comodidad vendo en La Hermita. Datos: Bandera 236, oficina 704. Fonos 65690-94939. 8 D.

EMPLEADOS PARTICULARES con operaciones aprobadas, Arquitecto ofrece sitios en barrio alto, sector Egaña, desde $ 90.000 hasta $ 115.000, sin comisión. Se vende un sitio en El Tabo. Alameda 875, Of. 302, fono 67935. 6 D.

100.000 CASITA RECIEN TERMInada, sólida, camino a Renca. Facilidades. Huérfanos 1153, Of. 2. 8 D.

44.—PROPUESTAS PUBLICAS Y PARTICULARES.

DIRECCION GENERAL DE OBRAS Públicas, Departamento de Hidráulica.— Se piden propuestas públicas para la ejecución de las obras de alcantarillado de Peumo, las que se abrirán el 6 de diciembre a las 16 horas. Bases y demás antecedentes en la Oficina de Partes.— Santiago, 23 de noviembre de 1949.— El Director del Departamento. 5 D.

45.—RADIOS.

RADIOS TODAS MARCAS, REpuestos, reparaciones. Artefactos eléctricos. Luz fluorescente. Bicicletas. Garantía. Seriedad. Grandes facilidades de pago. Gayner y Crovetto Ltda. Alameda 860 Santiago. Eyzaguirre 540, San Bernardo. Visítenos sin compromiso. H|A.

45.—RADIOS.

MUEBLES PARA RADIO TODOS estilos. Se confeccionan y transforman toda clase de muebles para radio, especialidad en enchapados. Reparaciones de radios, especialidad en radios de automóviles. Instalaciones eléctricas y ventas artículos. Raúl Alarcón Castro 560. Teléfono 68535 H|A

FERNANDEZ Y CONTRERAS Ltda. Avenida Independencia 453 Radios RCA. Radios Phillips Arrendamos amplificadores. Reparaciones. Servicio técnico H A

VENDO RADIO ELECTROLA DE mueble con pick up. Doy facilidades. Diez de Julio 466. 5 D

AMPLIFICADORES PARA BAIles, teatros, fiestas, arrendamos Zan Hnos. Irarrázaval 1970 44543 26 E. 1950

COMPOSTURAS RADIOS garantidas. San Diego 233 Fono 68418 H|A

RADIOS TODAS MARCAS TOCAdiscos Amplios créditos. Reparaciones garantidas. Servicio domicilio. Casa Aravena. Esmeralda 929 Fono 89634 H|A

RADIO RCA Y DISCOS VICTOR Francisco Figueras y Cía. Santa Isabel 0301-A, entre Avenida Seminario-Condell Fono 44420. Facilidades. Se arregla toda clase radios. 3-E-50

47.—RESIDENCIALES, PENSIONES.

ARRIENDO PIEZAS AMOBLADAS personas trabajen afuera, desde 140 pesos semanales Brasil 44 H A

RESIDENCIAL COCINA CHILEna-española Comida sana, aceite. Piezas c|s muebles Atención mesa, viandas — A Prat 627 5 F 50

CONSUMA LA SUPERCALUGA Nacional Industria Casera. Cómprela a su propio distribuidor Carlos Aravena. N|O

PIEZAS, PENSION MESA, VIANdas. Pasajeros. Huérfanos 1393. 25 D

47.a—RESTAURANTES

RESTAURANTE CHIQUITO, COcina francesa. Platos exquisitos Exposición 10. (Estación Central) Teléfono 93126. H|A

¿QUIERE USTED COMER MUY bien? Pase donde Alfredo Club Radical. Décima Comuna. Chiloé 950. ¡¡¡Atención esmerada!!! H A

48.—RELOJERIAS.

¡RELOJES MALOS! RECIbimos toda clase relojes en compostura, aún los rechazados por otras relojerías. Especialidad en cronógrafos. Joyería Bleiholder. Bandera 268. 6 Ab. 50

H. NACHMANN, RELOJERO TECnico. Huérfanos 757, 4.o piso oficina 406. Componemos relojes toda clase. Absoluta seriedad. Trabajos garantidos. Precios módicos.— Huérfanos 757. Fono N.o 36464. H|A

RELOJES MALOS, BOLETOS EMpeño, compro. Delicias 775 Oficina diez "Kiko" 4 E 50

¡¡RELOJES!!! COMPOSTURAS baratas, garantidas. Negocio muy serio. San Diego 351 Visítenos. H A

48.a—SANITARIOS.

TERMO ELECTRICO, AUTOMAtico "Trotter Special", garantizado. Facilidades. San Pablo 3801. Teléfono 92836. 10 Jl. 1950

SI SU CALIFONT NO FUNCIOna bien llame a Muga Teléfono 34139 1.o M.-50

PARA INSTALACIONES SANItarias: Muga Vicuña Mackenna 843. Teléfono 34139. 1.o M.-1950

49.—SASTRERIAS.

REINALDO ROJAS B., SASTRE cortador 1.er orden, diplomado en Buenos Aires. Hechuras finas pantalones esquí y otros deportes trajes sastre, transformaciones virados. Santo Domingo 1124. Fono 64426. H|A.

AMPLIOS CREDITOS SASTREría "La Flor de Matucana". Casimires nacionales e importados Martínez de Rozas 3284. Lado Correo. H|A

"CASA J. GARCIA D." SASTRERIA Camisería. San Pablo 2308. Fono 83034. Hechuras finas. Ropa hecha. Sombreros. Corbatas. Ropa interior para caballeros. Precios fuera de toda competencia. Créditos. Vístase en Casa García. H|A

¡¡SASTRES!! SURTIDO COMPLEto de materiales, encontrará usted donde "BOMBARA". Bandera 649 y Bandera 769. Ventas por mayor y menor. Se despachan envíos contra reembolso. Precios sin competencia. H|A.

NARDOCCI HNOS. SASTRES, Alonso Ovalle 1062. Hechuras de primera. Confecciones finas. Casimires ingleses. Teléfono 67656 H|A.

49.—SASTRERIAS.

SASTRERIA MORA, LA PRIMEra sastrería de Ñuñoa. Especialidad en trajes-sastre. Trabajos únicamente en fino. Irarrázaval esquina Condell. Teléfono 48356 H A

SASTRERIA "LAS DOS NACIOnes" Bascuñán 36 Ternos abrigos de medida y confección Diez meses plazo H|A

SASTRERIA ARGENTINA San Pablo 1279 Teléfono 69093. ofrece ternos y abrigos con amplias facilidades H A

¡¡ZURCIDOS INVISIbles!! Especialista. Trabajos garantidos. Rapidez. Seriedad. Precios módicos. San Diego 55 Fono 67311 H|A.

SASTRERIA R. NAHMIAS Irarrázaval 204 Fono 40631 Hechuras finas de alta calidad. Corte moderno. Transformaciones Créditos. H|A

SASTRERIA JUAN JOSE JARA Hechuras $ 1.100. Virados $ 480 Recibo composturas. Hago transformaciones en traje sastre, en traje huaso en traje para jóvenes Puente 638 Teléfono 87558 Altos Casa Costoya 19 F. 1950

SASTRERIA VASQUEZ BANDEra 564 (altos) Teléfono N.o 81687 Casimires finos Hechuras H|A

OSORIO RECIBE HECHURAS finas desde $ 900 ternos medida desde $ 1 500 Avenida Matucana 823 H|A

SASTRERIA WELLDRESS HEchuras virados, zurcidos, compostura, transformaciones ternos en traje sastre y huaso Independencia 353 H|A

SASTRERIA "LA ELEgancia" ofrece ternos hechos y de medida, con las más ventajosas facilidades de pago. San Pablo 2585. H A

ULTIMOS DIAS DE LA liquidación total, forzosa, que ofrece Casa Salazar, en sastrería, casimires, confecciones para hombres y niños, algodones y loros a cualquier precio. Casa Salazar. Alameda Bernardo O'Higgins 2733, esquina Libertad. 7 D.

SASTRERIA PASCUAL GRANdes facilidades de pago. Entrega inmediata. San Diego 928 Ternos confecciones, hechuras finas H|A

"ROJAS RISST".— SAStrería. Virajes. Trajes-sastre. Hechuras con facilidades. Gran oportunidad.— San Diego 1601. H|A

CASIMIRES OVEJA TOME Nuevo depósito. Santo Domingo 1074. Gran surtido. Precios antiguos Especialidad azul-marino y negro. H-A

CASIMIRES NACIONALES, DESde 195 pesos metro, importados desde $ 315. Depósito directo de fábrica. Casa Salazar. Alameda Bernardo O'Higgins 2783, esquina Libertad. 3-E-50

SASTRERIA "SALAZAR", CABAlleros, niños, extenso surtido. Corte elegante. Precios incompetibles. Alameda Bernardo O'Higgins 2783, esquina Libertad. 3-E-50

GUENDELMAN, SASTRE, HECHUras finas. Créditos. San Diego 852, edificio Teatro Caupolicán. 3-E-50

DESDE $ 850 TRAJES SOBREmedida; desde 700, trajes confeccionados. Sastrería Salazar. Alameda Bernardo O'Higgins número 2733 esquina Libertad. 3-E-50

51.—TALLERES.

CASA ELITTE, SAN DIEGO 23.— Fono 67216. Planchas de bronce y esmalte. Timbres de goma Llaves al minuto. Arreglos de anafes, sopletes, lámparas parafina y bencina. Venta de quemadores nacionales garantidos por dos años. H-A

MATRICES Y ESTAMPADOS, HAgo para objetos y artefactos en metal, como candados chapas, cocinas, refrigerador o motor eléctrico. Personal especializado. Juan Agustín Moreno, Catedral 3117 Teléfono 95797. 9 D.

TALLER MECANICO DIEZ DE Julio 316. Gustavo Bustos L. Ejecuto trabajos de torno. Soldaduras eléctricas y al oxígeno Arreglo dientes quebrados de coronas y piñones de ataques de automóviles. Rellenos de piezas de palas mecánicas con soldadura especial. Soldadura al exigeno con bronce en estanques de bencina de automóviles y camiones o cualquier estanque que haya tenido líquido inflamable. 15 E 1950

CLINICA DEL ANAFE. COMPOStura de toda clase de anafes. Repuestos en todas marcas. Trabajos garantidos. Compro y vendo. Seriedad. Puntualidad. San Diego 1474 (entre Victoria y Pedro Lagos). H|A

52 —VARIOS.

CERRAJERIA ARTISTICA EJEcuta todo trabajo cerrajería y herrería y ramo en general, sin anticipo y facilidades — J Vergara 10 de Julio 307 B 10 D

CONSUMA LA SUPERCALUGA Nacional Industria Casera Cómprela a su propio distribuidor Carlos Aravena N O

LIQUIDACION TOTAL! PRECIOS de remate. Independencia 1950. 10 D

52 —VARIOS.

¡¡¡AMOBLADOS DE COmedor, dormitorio y living, en estilo normandos, finamente terminados en barniz patinado al Duco y Krackele, encontrará Ud. directamente del fabricante al consumidor Fábrica de Muebles "CATEDRAL". Vicuña Mackenna 1483 Teléfono 51505 Facilidades de pago!!! H A

CASIMIRES OVEJA TOME Nuevo depósito Santo Domingo 1074 Gran surtido Precios antiguos Especialidad azul-marino y negro. H-A

CRISTALERIA "EL CONDOR". Independencia 1950. ¡Liquidación total! 10 D

CRISTALERIA "EL CONDOR" EN ¡liquidación total! Independencia 1950. 10 D.

TURISMO VERANEO.

"GRAN HOTEL", CASABLANCA. Fono 25. Especial para turistas, veraneantes, pasajeros. Servicio a la carta. Cancha tenis y ping pong. 30 N. 1950

RESIDENCIAL "PLENCIA" CAsa española, recibimos pasajeros $ 70 diarios completo Avenida Argentina 264. Fono 6879. Una cuadra Estación Barón. Valparaíso. 6 O 950

PARIS - HOTEL, VALPARAISO Habitaciones vista al mar Excelentes comidas, delegaciones precios especiales Blanco 1067 Teléfono 4644 30 M 1950

¡¡VERANEANTE!! "COLchonería Francesa". Refacciona colchones a domicilio. San Diego 9. Fono 86259. 22 D.

"HOTEL ADRIA ex STAR" Valparaíso, Plaza Victoria 478. Ambiente ideal para sus viajes. $ 100 diarios por persona. Hágalo su preferido. 28-E-50

PARA LOS MESES DE ENERO Y febrero próximos, se arrienda en Villa Moderna frente al Balneario Recreo, Viña del Mar, chalet con todas comodidades, teléfono, refrigerador, garage, etc. Para poca familia. Dirigirse a Casilla 1838. Valparaíso. 4 D.

53.—JUDICIALES

SEXTO JUZGADO TRABAJO: EL 20 diciembre 1949, 10 1|2 horas, en San Martín 173, ante Martillero doña Nieves Peña de González, efectuaráse remate especies embargadas en ejecuciones seguidas por Caja Seguro Obligatorio, conforme detalle siguiente: Juicios N.o 17600, contra Marcos Bernstein, dos apliques lágrimas, sin enchufe y lámpara madera, de niño; N.o 18821, contra José Ureta: discorola R. C. A. Victor, s|n.— Secretario. 5 D.

CUARTO JUZGADO TRABAJO.— EL 20 Diciembre 1949, 10 1|2 horas, ante Martillero doña Nieves Peña de González, en San Martín 173, efectuaráse remate especies embargadas en ejecuciones seguidas por Caja Seguro Obligatorio, conforme detalle siguiente: Juicios N.o 3477, contra Alfredo Picone: Reloj pulsera mujer; N.o 34645, contra Alberto del Castillo: máquina pulidora; N.o 34173, contra Humberto Serey, dos esterilizadores eléctricos; y N.o 34106, contra Mario Botinelli, abrigo de castor. — Secretario. 5 D.

QUINTO JUZGADO CIVIL CONCEDIO posesión efectiva herencia intestada de Concepción Fernández Ballesteros a Angela, Elena Leonor, Leopoldo Eduardo, Enrique Augusto, Alfredo Luis, Osvaldo Baldomero, René y Raúl Fungin Fernández.—Secretario. 5 D.

QUINTO JUZGADO CIVIL CONCEDIO posesión efectiva herencia intestada de Luisa San Cristóbal Muñoz a Vicente Arturo y Alberto Sánchez San Cristóbal, sin perjuicio derechos cónyuge Vicente Sánchez Ovalle. Inventario solemne practicaré Secretaría, 6 actual, 10 horas.—Secretario. 5 D.

AUTO 2.o JUZGADO LETRAS MAYOR Cuantía Santiago, concedió posesión efectiva herencia de Bernardo Segundo Fernández Bahamondes, a su cónyuge Luzmira del Carmen Ahumada v. de Fernández, a sus hermanas Bernardina, Susana y Ana Fernández Bahamondes y a sus sobrinos Eliana Magdalena, Hernán Alberto y Teresa Otilia Fernández Valencia. — Raúl Guevara Reyes, Secretario. 5 D.

QUINTO JUZGADO CIVIL AMPLIO posesión efectiva herencia de José Agapito Figueroa Ibarra favor hijos Armando Agapito y Luis Alberto Figueroa Ceballos.—Secretario. 5 D.

QUINTO JUZGADO CIVIL CONCEDIO posesión efectiva herencia de Donald Fraser Mac-Artur a herederas testamentarias, hermanas legítimas Mary Ramsay Mac-Artur y Lizzie Lindsay Mac-Artur.—Secretario. 5 D.

CUARTO JUZGADO CIVIL CONCEdió posesión efectiva herencia intestada de doña Blanca Romero viuda de Poillot a Oscar, Alfredo y Armando Poillot Romero.—El Secretario. 5 D.

53.—JUDICIALES

CUARTO JUZGADO CIVIL CONCEdió posesión efectiva herencia de don Fabriciano Pérez Herrera, a señores Manuel, Eugenio y Rosa Ester Pérez Reyes, sin perjuicio derechos cónyuge sobreviviente doña Teodora del Carmen Reyes Reyes. El cinco del presente a las 16 horas, practicaré inventario solemne en Secretaría. — El Secretario. 5 D.

QUINTO JUZGADO CIVIL CONCEDIO posesión efectiva herencia intestada de Orfelina del Rosario Garrido Sandoval a hijo José Hernández Fouquet Garrido.— Secretario. 5 D.

QUINTO JUZGADO CIVIL CONCEDIO posesión efectiva herencia intestada de Casimiro Silva Araneda a Miguel Luis, Francisco, Salustio, Josefina, María Fidelisa, Francisco Antonio, Manuel y Mariana Silva Cornejo, sin perjuicio derechos cónyuge Benita Carrizo Carrizo.— Secretario. 5 D.

QUINTO JUZGADO CIVIL CONCEDIO posesión efectiva herencia intestada de Marcos Segundo Aravena Canales a cónyuge sobreviviente Rosa Elvira Lara Salgado.—Secretario. 5 D.

QUINTO JUZGADO CIVIL CONCEDIO posesión efectiva herencia de Luisa Salinas Olavarría a herederos testamentarios Orlando Allende Salinas y Alejo Castillo Ruiz.—Secretario. 5 D

SEGUNDO JUZGADO CIVIL SANTIAgo.—Expediente 122308. "Barrena María—Gómez Antolín", sobre nulidad matrimonio. Resolución 28 noviembre último ordenóse notificar avisos extractados auto prueba a demandado: "Santiago, 25 noviembre 1949. Vistos: Recíbese causa a prueba, fijándose hecho substancial controvertido siguiente: Lugar en que contrayentes tenían domicilio y residencia durante tres meses anteriores a manifestación. Julio Aparicio. R. Guevara".—En consecuencia, notifico anterior a Antolín Gómez.—Secretario. 6 D.

PRIMER JUZGADO CIVIL. RESOLUción treinta noviembre presente año, concedió posesión efectiva herencia intestada Tránsito del Rosario Saavedra a Manuel Jesús Valdivia Saavedra, sin perjuicio de los derechos de don Juan Valdivia como cónyuge sobreviviente.—El Secretario. 5 D.

PRIMER JUZGADO CIVIL. RESOLUción dos diciembre presente año, concedió posesión efectiva herencia intestada Julio Chaul Manzur a Eduardo José, Julia Elvira, Rima Angelina y Héctor Luis Chaul Arellano.— El Secretario 6 D.

SEGUNDO JUZGADO CIVIL SANTIAgo, expediente 124524 "Vatel Leonila —Muñoz Erasmo", separación bienes. Resolución 28 noviembre último, ordenóse notificar demandado siguiente autos pruebas por avisos: "Santiago 22 noviembre 1949. Recíbese causa a prueba y fíjanse siguientes puntos: 1.o) Insolvencia del marido; 2.o) si negocios marido hállanse mal estado consecuencia de administración errónea o descuidada. Julio Aparicio. R. Guevara".—En consecuencia notifico lo anterior a Erasmo Muñoz.— Secretario. 5 D.

PRIMER JUZGADO CIVIL. RESOLUción dos diciembre presente año, concedió posesión efectiva herencias intestadas José Zenón Arellano Arellano y Felira del Carmen Tapia a Ana María Arellano Tapia de Muñoz y Lucila Ester Arellano Tapia. —El Secretario. 6 D.

PRIMER JUZGADO CIVIL. RESOLUción treinta noviembre presente año, concedió posesión efectiva herencia testada Augusto Meyer Hurtado a Aída Calderón Vergara, sin perjuicio sus derechos como cónyuge sobreviviente.—El Secretario. 6 D.

PRIMER JUZGADO CIVIL MAYOR Cuantía, concedió posesión efectiva herencia testada quedada fallecimiento don Manuel Rodríguez Pérez, a herederos testamentarios Adriana Rodríguez de Díaz, María de la Luz Sota Rodríguez y doña Berta Muxica viuda de Rodríguez, sin perjuicio sus derechos como cónyuge sobreviviente. Inventario solemne bienes causante practicaré secretaría Juzgado, Bandera 342 seis actual, once horas.— Secretario. 6 D

SEGUNDO JUZGADO CIVIL CONCEdió posesión efectiva herencia intestada de Víctor Segundo Carrasco Vargas, a sus padres Teresa Vargas y Víctor Carrasco Aguilar.— Secretario. 5 D.

1.er JUZGADO CIVIL, RESOLUCION 29 noviembre presente año, concedió posesión efectiva herencia, intestada Atalivar Buzeta Marín a Raúl, Mario, Haydée, Diva, Inés y Sergio Buzeta Quezada; Alvaro, Hernán, Julio y Claudio Palazuelos Buzeta, sin perjuicio derechos cónyuge sobreviviente Mercedes Quezada. Practicaré inventario solemne, 10 diciembre presente año, 11 horas, Bandera 342.— El Secretario. 6 D.

POR RESOLUCION CUARTO JUZgado Civil concedió posesión efectiva herencia de Ramón Toro Medina a Ramón Segundo, Berta Herminia Juan Manuel Fidel y Heriberto Francisco Toro Toledo, sin perjuicio derechos cónyuge sobreviviente Mariana Toledo Rozas. Igualmente concedió posesión efectiva herencia Ramón Toro Toledo, a Ramón Segundo y Jorge Eduardo Toro Guerrero, sin perjuicio derechos cónyuge sobreviviente Marta Eliana Guerrero Vilches. Asimismo concedió posesión efectiva herencia Berta Herminia Toro Toledo, a Sergio Pastor Morales Toro, sin perjuicio derechos cónyuge sobreviviente Luis Atilio Morales Avila. Tramítase con arreglo artículos 40 y siguientes Ley 5,427. — El Secretario. 5 D.

SEGUNDO JUZGADO, CONCEDIO posesión efectiva herencia intestada de María Luisa del Rosario Boonen Rivera a María Victoria y Julia Irene Boonen Silva, Jorge Ernesto y María Teresa Torres Boonen, María Luisa y José Manuel Torres de la Cruz, Matilde e Isabel Pinto Boonen, Marta, Ramiro y María Isabel Pinto González.— Practicaré inventario solemne, Secretaría Tribunal, 7 presente, 16 horas.—Secretario. 6 D

CITO A INTERESADOS EN LIQUIdación sociedad conyugal Luis Aurelio Pinochet-Ester Martín de Pinochet, al inventario solemne de bienes que practicaré el 9 diciembre próximo, a las 16.30 horas, en calle Amunátegui 462. Herman Chadwick.—Notario. 6 D

CUARTO JUZGADO CIVIL DECRETO comparendo, 13 presente, 10 horas, parientes menores Oscar Manuel, Sonia del Carmen, Ana Elena, José Manuel y Rodolfo Buenaventura Rivera Godoy, deliberar nombramiento tutor 6 D.

QUINTO JUZGADO CIVIL CONCEDIO posesión efectiva herencia de Manuel Concha Canales a heredera testamentaria su cónyuge legítima Amanda Von Der Heyde, sin perjuicio sus derechos como cónyuge sobreviviente.— Secretario. 6 D.

QUINTO JUZGADO CIVIL FIJO CINco actual, quince horas, audiencia parientes menores Carmen Juana, Luis Gonzalo y Gabriel Alejandro Silva Araya, fin deliberar nombramiento curador.—Secretario. 5 D.

QUINTO JUZGADO CIVIL CONCEDIO posesión efectiva herencia intestada de Carlos Tuñón Avaria a María y Luz Tuñón Cerda, sin perjuicio derechos cónyuge Lucrecia de la Cerda viuda de Tuñón.—Secretario. 6 D.

PRIMER JUZGADO CIVIL. RESOLUción dos diciembre presente año, concedió posesión efectiva herencia intestada María Japaz viuda de Hiza a Fidela, Alberto, Mariana, Sara, Abraham, Sofía y Francisco Hiza Japaz.— El Secretario. 6 D

PRIMER JUZGADO CIVIL. RESOLUción treinta noviembre presente año, concedió posesión efectiva herencia testada Ana Luisa del Campo Ibáñez viuda de Rojas a Ana Amanda, Luis Antonio, Juan Pablo, Juan Ernesto, Gustavo, María Eugenia y Gabriela Teresa Rojas del Campo.—El Secretario. 6 D.

QUINTO JUZGADO CIVIL CONCEDIO posesión efectiva herencia intestada de Carlos Flores Olivera a Humberto Segundo, Sergio Hernán, Fresia, Genaro Alfonso y Margarita Luz Flores Torres, sin perjuicio derechos cónyuge Laura Torres Tobar. Tramítase conforme arts. 40-44 Ley 5.427 —Secretario. 6 D.

REMATE ORDEN SEGUNDO JUZGAdo Menor Cuantía, juicio "Soc. Fortuño con Torres Fernando", remataré, 13 diciembre, 15 horas, Avda. Matucana 23, Radio "Phillips" modelo 2658, mínimum $ 5,650.70. Mario Vicuña, Martillero. 6 D.

53 —JUDICIALES

REMATE ORDEN SEGUNDO JUZGAdo Menor Cuantía, juicio "Soc. Fortuño con Bu... nante Manuel", remataré, 13 diciembre, 15 horas, Avda. Matucana 23, Radio Westinghouse, modelo H-140-B, mínimum $ 4,823.40. Mario Vicuña, Martillero. 6 D.

REMATE ORDEN SEGUNDO JUZGAdo Menor Cuantía, juicio "Soc. Fortuño con Castro", remataré, 13 diciembre, 15 horas, Avda. Matucana 23; cocina eléctrica de 2 platos y horno, mínimum $ 2,275.40. 6 D.

REMATE ORDEN TERCER JUZGAdo de Mayor Cuantía, juicio Monti José con Valenzuela Oscar, remataré 13 diciembre, 11 horas, Pasaje Nueva Chacabuco 33, una camioneta "Durand" con motor Nash, mínimum $ 9,156.30. Mario Vicuña, Martillero. 6 D.

QUINTO JUZGADO CIVIL — AUTOS: "Guarda y Aposición Sellos Bravo Maturana Paulino", 28 noviembre decretóse ruptura sellos local taller "Vulcanización Argentina" de Diez de Julio 1340, que practicaré 9 actual, 17.30 horas.— Secretario. 7 D.

PRIMER JUZGADO CIVIL MAYOR Cuantía, concedió posesión efectiva herencia intestada de Juan Clavijo Clavijo, a hijos legítimos: Oscar Segundo, Elba Marina y María Gracíela Clavijo Bruna, sin perjuicio derechos cónyuge sobreviviente. Inventario solemne practicaré, Secretaría Juzgado, Bandera 342, nueve presente, diez horas.— Secretario. 7 D.

QUINTO JUZGADO CIVIL CONCEdió, con beneficio inventario, posesión efectiva herencia intestada de Antonio Salgado de la Rubia a hijos legítimos Antonio y Rafael Pedro Salgado Grau, sin perjuicio derechos cónyuge sobreviviente María Mercedes Grau Pascual. Inventario solemne practicaré Secretaría 9 actual, 10 horas.—Secretario. 7 D.

QUINTO JUZGADO CIVIL CONCEDIO posesión efectiva herencias intestadas de Sara Medina Zamorano y Manuel de la Cruz Riquelme Sánchez a Hilda, Manuel Jesús y Hernán Eugenio Riquelme Medina.— Secretario. 7 D.

EL 13 ACTUAL, 11 HORAS, PRACticaré Secretaría Segundo Juzgado Juzgado Civil Mayor Cuantía Santiago, ampliación inventario solemne, bienes quedados fallecimiento Guillermo Zerbi Tournier.— Secretario. 7 D.

PRIMER JUZGADO CIVIL. RESOLUción dos diciembre presente año, concedió posesión efectiva herencia intestada Pablo Repetto Arata a María Angela, Lina, Yolanda y Juan Pablo Repetto Scaramelli, sin perjuicio derechos cónyuge sobreviviente Juana Scaramelli Venturelli. Practicaré inventario solemne, 20 diciembre presente año, 11 horas, Bandera 342.— El Secretario. 7 D.

PRIMER JUZGADO CIVIL MAYOR Cuantía concedió posesión efectiva herencia testada quedada fallecimiento de don Parker Athonet Noal a doña Luisa Clemencia Leprince viuda de Noat y a Luisa Margarita Noat. —Secretario. 7 D.

PRIMER JUZGADO CIVIL. RESOLUción dos diciembre presente año, concedió posesión efectiva herencias intestadas Deogracias Ayuso Olmo y Luisa Temiño Diez a Juan, María Luisa, Rosa Estrella y Zoila Bienvenida Ayuso Temiño.—El Secretario. 7 D.

PRIMER JUZGADO CIVIL. RESOLUción dos diciembre del presente año, concedió posesión efectiva herencia intestada María Aurelia Leibur Leiva a Emilio Fuentes Infante, Francisco Segundo, Gabriel Eustaquio, Lucía del Rosario, Manuel Jesús, Gricelda del Carmen y Lidia del Carmen Leibur Leiva, sin perjuicio derechos del primero como cónyuge sobreviviente.—El Secretario. 7 D.

CAJA CREDITO HIPOTECARIO. — 30 diciembre 1949, 10 horas, se rematará propiedad calle General Ortúzar N.os 186 al 198, ciudad Valparaíso, ante 3.er Juzgado Civil de Mayor Cuantía, Santiago. — Mínimo: $ 30,000.— Pagadero: reconociendo por saldo reducción deuda primitiva $ 16,600 favor Caja; saldo contado. —Bases: Secretaría Tercer Juzgado.— Títulos: Archivo Caja.— Boleta: 10% mínimo.—Juicio: Caja-Lea Gutiérrez. —El Secretario. 8 D.

PRIMER JUZGADO TRABAJO.— EL 20 diciembre 1949, 10 1|2 horas, en San Martín 173, ante Martillero, doña Nieves Peña de González, efectuaráse remate especies embargadas en ejecuciones seguidas por Caja Seguro Obligatorio, conforme detalle siguiente: Juicio N.o 30704, contra Orlando Vilches: Radio "Zenith", Chassis 200511; N.o 32249, contra Félix Suzaeta: Gabardina impermeable; ambo casimir; blusa impermeable, pantalón casimir, bata levantarse, sombrero paño, color café, todos usados; N.o 32139: Mario Urrutia: revólver cacha conchaperla "Smith y Wesson", calibre siete; N.o 32129: Humberto Villanueva: dos bandejas metal y 12 tazas metal.—Secretario. 5 D.

ANTE SEGUNDO JUZGADO CIVIL Mayor Cuantía Santiago saldrá remate 19 presente, 15 horas, inmueble calle Venezuela s|n., que corresponde sitio 57 Población "El Salto". Comuna Conchalí este departamento. Mínimum $ 157.000. Boleta 10% mínimum. Demás bases, antecedentes, Secretaría Tribunal, juicio ejecutivo "Opazo Víctor-Escalona Marta". — Secretario. 6 D.

REMATE. — EL VEINTISIETE DIciembre corriente, a las once horas, Tercer Juzgado Civil Mayor Cuantía Santiago, se rematará propiedad calle Recoleta N.o 576, entre las calles Dávila y Olivos esta ciudad. Mínimum $ 500,000. Boleta 10%. Bases y antecedentes Secretaría Juzgado.— Juicio Banco de Crédito e Inversiones con Sociedad Saffie Hermanos.— Secretario. 7 D.

BOMBAS.

PRIMERA COMPAÑIA DE BOMBEROS "Deber y Constancia".— Cito a la Compañía a reunión para el lunes 5 del presente, a las 22.15 horas. Punto de reunión: el Cuartel. Tabla: Reforma Reglamento. Renuncia y elección de maquinista y demás asuntos a que haya lugar.—El Secretario. 5 D.

PRIMERA COMPAÑIA DE BOMBEros de Quinta Normal.— De orden del señor Director, cito a reunión de Compañía para el lunes 5 de diciembre, a las 21.30 horas. Tabla: Cuenta comisión revisora de libros y asuntos a que haya lugar.—El Secretario. 5 D.

CUERPO DE BOMBEROS DE ÑUÑOA. Segunda Compañía "La Vida por la Humanidad". De orden del Director, cito a la Compañía para el lunes 5 el presente, a las 22 horas. Tabla: Renuncia del Director y otros asuntos.—El Secretario. 5 D.

BUSCO
ARRIENDO CASA ANTIGUA
con entrada autos, entre Plaza Italia-Brasil-Av. Matta-Mapocho, o 5 cuadras más.
CASILLA 9139
FONO 33896

BATAS DE BAÑO
Pijamas y batas de levantarse, para caballeros y niños
OFRECE SU EXTENSO SURTIDO
La Casa de los Pijamas
— HUERFANOS 1165 —

DOS MIL SOLICITUDES DE TELEFONOS RECHAZO LA CIA. EN CONCEPCION

CONCEPCION, 4. — (Especial).— Dos mil solicitudes para instalación de teléfonos en esta ciudad, no serán atendidas de acuerdo con la resolución de la Compañía de Teléfonos de no atender esta clase de peticiones en el curso del año próximo.

La mayoría de ellas pertenecen a comerciantes de esta plaza que habían solicitado la instalación de nuevas líneas telefónicas.

COROS POLIFONICOS ACTUARAN EN TALCA

TALCA, 4 (Especial).— Mañana lunes se presentará por primera vez en esta ciudad el conjunto artístico de los Coros Polifónicos de la Universidad Católica de Santiago.

Estos coros, compuestos de más de cincuenta voces mixtas, efectuarán una presentación única como aporte a la catedral en construcción. La función tendrá lugar mañana en la tarde en el Teatro Municipal de esta ciudad.

FIESTAS DE PRIMAVERA EN CIUDAD TALAGANTE

TALAGANTE, 4. — En una gran velada efectuada en el Teatro Plaza, fue coronada la Reina de las Fiestas Primaverales de esta ciudad, señorita Alicia Uribe G.

Económicamente, las fiestas de este año han superado a las de años anteriores, siendo auspiciada, por el Rotary Club, y el producido líquido será a beneficio de las Colonias Escolares. Todas las festividades programadas han resultado un completo éxito, siendo S. M. Alicia I, el centro de atracción en nuestra ciudad. — (PUMARINO, Corresponsal).

Con éxito desarróllase el rodeo en Collipulli

COLLIPULLLI, 4. — Con un pleno éxito se ha desarrollado el rodeo organizado en esta región y a los diversos concursos llevados a efecto en la media luna ha concurrido gran público de todos los alrededores de la ciudad.

Anoche fué realizado un baile en los salones del Club Social. — (MARTINEZ, Corresponsal).

SEÑORITA ALICIA URIBE G., que con el nombre de Alicia I, fué coronada Reina de las Fiestas de Primavera de Talagante.

CHILE PROYECTA COMPRAR VARIAS NAVES ESPAÑOLAS

ANTOFAGASTA, 4. — (Especial.)— Chile adquirirá barcos españoles, aprovechando las disponibilidades de divisas en pesetas que se poseen.

El Inspector Zonal de Pesca y Caza, señor Ramón Peña, recibió una comunicación del director general de esos servicios, don Exequiel Rodríguez, en la que expresa que el Ministerio de Economía y Comercio ha efectuado diversas gestiones que permitirán la adquisición de naves españolas, para lo que se aprovecharían las disponibilidades de divisas en pesetas, y en especial de barcos pesqueros.

En la nota del señor Rodríguez se añade que desde España se ofrecen barcos pesqueros nuevos, los que podrían ser utilizados para cubrir las necesidades en este rubro en la zona norte del país.

Incendio de proporciones en ciudad de Cauquenes

CAUQUENES, 4.— Se produjo un incendio de proporciones que destruyó la tienda "Casa Orquídea", estimándose en 500 mil mil pesos las pérdidas, además resultaron con daños los negocios de la señora Honorinda Inostroza viuda de Trucco, estimados en 100.000 pesos, el el de la señorita Hilda Aravena Concha, calculados en 20.000 y los departamentos ocupados por los señores Francisco Briones y Víctor Chamorro, que sufrieron daños en sus amoblados, estimados en $ 50.000 cada uno de ellos.

—Se hizo cargo del puesto de jefe de la Oficina de Agua Potable de esta ciudad el Ingeniero don Leopoldo Rathgeb Dunner, en reemplazo del señor Carlos Repenning Vildózola, que ha sido trasladado a la oficina de Copiapó.

— La Comisión Provincial Mixta de Sueldos de Maule, fijó los sueldos vitales para el año 1950, los que quedaron en la siguiente forma: Departamento de Cauquenes, Industria y Comercio $ 2.850; Agricultura y Minería, $ 2.550.

Departamento de Chanco, de Comercio e Industria, $ 3.100; Agricultura y Minería, $ 3.000.

Departamento de Constitución, de Comercio e Industria $ 2.650, y Minería y Agricultura, $ 2.300. — (ROJAS, Corresponsal).

En S. Fernando, elección de Partido Democrático

SAN FERNANDO, 4. — Hoy efectuose la elección interna en el Partido Domocrático, para elegir candidatos a regidores, la que dió el siguiente resultado con las tres primeras mayorías: señores, Luis Silva Córdova, Aristides Córdova Alarcón y Juan José Hidalgo González.— (CORRESPONSAL).

PREMIOS A MEJORES ALUMNOS SECUNDARIOS

CURICO, 4 (Especial). — Se otorgarán dos premios en dinero a los mejores alumnos secundarios de la provincia.

Por iniciativa del Alcalde comunal, don Oscar Naranjo, se otorgarán anualmente a los alumnos secundarios de Curicó, que obtengan los dos más altos puntajes en su bachillerato, siempre que el puntaje sea superior a 25 puntos, un primer premio de 1.500 y un segundo de 500 pesos.

DOS MILLONES DE DOLARES PUEDE EXPORTAR FANALOZA

TOME, 4.— La calidad y volúmen de la producción de la Fanaloza de Penco, colocan a esa empresa en situación de poder exportar grandes partidas de productos de cerámica, en los países de América, incluso en los Estados Unidos.

Sobre el particular conversamos con el Gerente de la Empresa, señor Gregorio Díaz, que con un cambio superior a $ 50.— el dólar Fanaloza estaba en condiciones de competir ventajosamente en todos los mercados sudamericanos, y que con un cambio de $ 65. dólar podía enviar sus productos a Norteamérica y colocarlos con máxima facilidad.

"Estamos actualmente — nos dice — en condiciones de exportar productos por un valor de dos millones de dólares anuales".

BLANCO 1161 VALPARAISO TELEFONO

Movimiento de vapores

LLEGAN

Hoy:
SANTO DOMINGO, de Iquique.
Mañana:
AMADEO, de Iquique.
PUYEHUE, de Pta. Arenas.
Miércoles 7:
MAULE, de Arica.
RODOLFO SKALWEIT, de Corral.
SANTA ISABEL, de N. York.
Jueves 8:
LOA, de Antofagasta.
SAMANCO, de Liverpool.
Hoy:
ANDINO, para Arica.
LONTUE, para Iquique.
Martes 6:
MAGALLANES, para Punta Arenas.
SAN ANTONIO, para Antofagasta.
Viernes 9:
MARNA DAN, de N. York.
CAP. MARCOS, de Génova.
Lunes 12:
FALKANGER, de Los Angeles.
Martes 13:
PILAR, de Iquique.
MAIPO, de Nueva York.
Miércoles 14:
BRASIL, de Gottemburgo.
SANTA INES, de Nueva York.
SANTA OLIVIA, de N. York.
Jueves 15:
SEIN, de Hamburgo.

SALEN

Jueves 8:
ALONDRA, para Punta Arenas.
SANTA ISABEL, para Nueva York.
Viernes 9:
PUYEHUE, para Iquique.
LOA, para Antofagasta.
AMADEO, para Río de Janeiro.
Sábado 10:
MARNA DAN, para San Antonio.
Domingo 11:
SAMANCO, para San Antonio.
Lunes 12:
JUNIN, para Arica.
FALKANGER, para San Antonio.
Miércoles 14:
PILAR, para Iquique.
CAP. MARCOS, para Génova.
Jueves 15:
SANTA INES, para N. York.
SANTA OLIVIA, para Nueva York.

PROPUESTAS PARA 3 OBRAS CAMINERAS

En el curso de esta semana, se abrirán tres propuestas para nuevas obras camineras, en la oficina del ingeniero de la provincia. Los pormenores de estos nuevos trabajos camineros, son los siguientes: construcción de la variante "El Encañado", en el camino de Las Dichas a San José, con un presupuesto oficial de $ 162.155.55; mejoramiento de los caminos Bilbao y Manuel Rodríguez, en la comuna de La Cruz, por $ 30.940, y construcción del tercer sector del nuevo camino pavimentado entre el Regimiento "Coraceros" y "Las Salinas", por $ 599.906.

EL DOMINGO 18 HARAN TRADICIONAL REVISTA DE LA ESCUELA NAVAL

Se ha fijado ya la fecha para efectuar la tradicional repartición de premios y revista de gimnasia de los alumnos de la Escuela Naval "Arturo Prat" para el domingo 18 de diciembre a las 17 horas. Esta ceremonia se efectuará en el Estadio Valparaíso de Playa Ancha, con el objeto de permitir el mayor número de público para que presencie este acto.

Concurrirá especialmente invitado S. E. el Presidente de la República, Ministros de Estado, altos jefes de las Fuerzas Armadas y de Carabineros, como igualmente las autoridades civiles y eclesiásticas de la provincia.

Se efectuará también la investidura del nuevo contingente de pilotos 4.o para la Marina Mercante Nacional, finalizándose el programa con una presentación que hará el Cuerpo de Cadetes y que, como siempre, constituirá la máxima atracción del público asistente.

42 MICROBUSES SERAN REPARADOS POR ORDEN DE LOS MUNICIPIOS

Cuarenta y dos microbuses deberán reparar sus frenos, sus motores, reponer vidrios y mejorar sus asientos, por disposición de las direcciones del Tránsito de Valparaíso y Viña del Mar, que ayer dieron término a la prolija revista de los vehículos de movilización colectiva.

De las 120 máquinas que actualmente atienden el servicio entre Valparaíso y Viña del Mar, el 35% deberán ser reparadas, para lo cual han sido separadas temporalmente del servicio, al que se reincorporarán, automáticamente, al ejecutarse los trabajos indicados por las autoridades del Tránsito.

Sólo dos microbuses fueron separados definitivamente, por encontrarse en deplorable estado.

Embajador peruano, en Madrid, llega hoy

En el vapor "Santa Isabel", en viaje en tránsito a Buenos Aires, llega mañana el nuevo Embajador del Perú ante el Gobierno de Madrid, mariscal Eloy Ureta, acompañado de su ayudante, comandante señor García Rossel.

TRES VAPORES LLEGAN MAÑANA

Con pasajeros y carga arribarán mañana a nuestro puerto, el vapor "Samanco", de la Compañía Inglesa de Vapores; el "Santa Isabel", de la Grace Line, y la motonave "Delft", de la Compañía Real Holandesa, por cuyo motivo habrá en nuestra bahía un inusitado movimiento portuario.

REMATE DE TERRENOS EN NANCAGUA

El 14 de Diciembre, a las 12 horas, en la Notaría de don Javier Echeverría Vial, se llevará a efecto el remate voluntario de las siguientes propiedades, ubicadas a pocos metros de la Estación Nancagua:

LOTE A: 4,700 metros cuadrados de terreno, casa habitación y pequeño galpón.

LOTE B: 9,305 metros cuadrados de terreno, casa habitación y pequeño balcón y plantación de 550 álamos de 12 años.

LOTE C: 14,060 metros cuadrados de terreno, casa habitación, bodega, varios silos de concreto y estanques y plantación de 150 álamos.

Mínimum para las posturas: la cantidad de $ 500,000.

En caso de no haber interesado por el conjunto de los tres lotes, se procederá a rematarlos separadamente con los siguientes mínimums para las posturas:

LOTE A: MINIMUM DE ... ... $ 123,000.—
LOTE B: MINIMUM DE ... ... 193,000.—
LOTE C: MINIMUM DE ... ... 269,000.—

Para tomar parte en la subasta se exigirá boleta bancaria por un diez por ciento del mínimum, a la orden del Notario señor Javier Echeverría Vial, la que perderá el subastador en caso de no suscribir la escritura de compraventa dentro de tercero día.— Los gastos de la compraventa y transferencia serán de cargo del subastador.

Demás bases y antecedentes en el estudio del abogado don Lorenzo de la Maza, Agustinas N.o 1070, oficina N.o 402.

PROPUESTA

CAJA DE ACCIDENTES DEL TRABAJO

ARTICULOS DE GOMA

La Caja de Accidentes del Trabajo solicita cotizaciones a los fabricantes de artículos de goma, por lo siguiente:

1,000 respiradores de goma para polvo, tipo americano.

Bases y pormenores en la Sección Aprovisionamiento de la institución, Teatinos 385, de 9 a 12 y de 15 a 18 horas, hasta el 6 de Diciembre en curso.

VICEPRESIDENTE EJECUTIVO

MUNICIPALIDAD DE SANTIAGO

CONCURSO DE MUSICA POPULAR CHILENA

En vista de haberse prorrogado los plazos para dar el veredicto y la entrega de los premios, prorrógase el plazo de inscripciones hasta el Miércoles 7 del presente mes, a las 19 horas, en la oficina del Prosecretario Municipal, en el género letra d) "Premio $ 20,000.— al intérprete individual, y de $ 30,000.— al conjunto que se hubiere destacado dentro de sus respectivos campos por interpretaciones de la música popular chilena."

EL SECRETARIO MUNICIPAL

ARTICULOS ELECTRICOS EN GENERAL

Rheinen y Cía. Ltda.

MORANDE 780
FONO 84089

TRAJES SASTRES

Surtido en colores, enorme. Batas de lanas y sedas. Trajes de dos piezas. Abrigos tres cuarto, corte francés, última moda.

CON o SIN PIE
25 MESES PLAZO

Trajes para niñitas de 2 a 6 años, para jovencitas y señoritas, sobre medida; las mismas facilidades de pago.

CATEDRAL 1467, 3.er PISO

SEÑORAS-SEÑORITAS

Primera y Unica LIQUIDACION
PAGUE MENOS Y VISTA MEJOR!

CAMISAS de popelina sanforizada, a
$ 135.—

TERNITOS finos, cortos, a
$ 420.—

AMBOS en regia tela, a
$ 850.—

COMPRE EN
FCA. DE CAMISAS Y CONFECCIONES
Loa
SAN PABLO 1011 (cast. esq. Puente)

FABRICAS DE PASTELES Y HELADOS
"LA SANTIAGO"
10 de Julio 471-473-475 — Fono 36879
TORTAS HELADAS
CASSATAS Y HELADOS ESPECIALES
Artículos únicos en Chile, preparados en nuestro moderno establecimiento, por un técnico europeo. A base de crema, huevos y frutas naturales.
PARTICULARES — COMERCIANTES Y SINDICATOS
Piden nuestros exquisitos
PASTELES Y PAN DE PASCUA

PROPUESTA

Llámase a propuestas para la construcción de un monumento a Arturo Prat en Santiago.

Las bases y especificaciones deben solicitarse en la Subsecretaría de Marina (Ministerio de Defensa Nacional), o en la Central de Telecomunicaciones Navales (S), calle Santo Domingo N.o 3998, de 10 a 12 horas.

Estas propuestas se abrirán en la Subsecretaría de Marina, oficina del secretario de la Comisión pro monumento a Prat, el día 26 de diciembre de 1949, a las 16.15 horas.

EL SECRETARIO DE LA COMISION.

ESTANTES
CAMAS

10 MESES PLAZO
CASA BRONCELAN
San Pablo 2715

ENAGUAS
FABRICA
San Diego 1428
Ofrece:
ENAGUA MONGOL
con vuelo y fina valenciana, a
$ 115.

MAÑANA
De 9.30 a 12.30 y de 14 horas adelante
REMATE DE OBJETOS VARIOS
EN LA SUCURSAL N.o 4 DE LA
CAJA DE CREDITO POPULAR
San Pablo N.os 2461—2471
Préstamos concedidos en Abril de 1949 y vencidos en Octubre de 1949, por las Sucursales N.os 4 y 6.
EXHIBICION:
Hoy de 9.30 a 12.30 y de 14 a 16.30 horas

CASA REAL
A LA VANGUARDIA del DEPORTE
A LOS DEPORTISTAS
Copas Trofeos desde $ 29.—
Insignias
Banderines
Medallas
Pelotas de Football, Ping-Pong, etc.
Enviamos contra reembolso sin recargo, con sólo tenos por correspondencia.

10 DE JULIO 619

PARA POLLOS ASADOS SOLO EL POLLO DORADO
PROVIDENCIA 1148
FONO 46258
y ex local "La Quintrala"
GALERIA IMPERIO

Los mejores coches-cunas, en materiales, terminaciones y calidad.

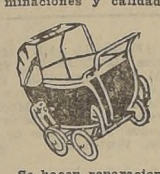

Se hacen reparaciones.
Se despachan a provincias.
Se dan facilidades.
ALFONSO SANCHEZ MUÑOZ

PROPUESTAS PUB
Para el Lunes 12 de Diciembre en cu
ras solicítanse propuestas por:
2 calderas sistema ignitubular, vertic
12 m2. calefacción aproximadamente.
Bases y antecedentes en el Departa
de Compras de la Beneficencia, Avenida
EL

PROPUESTA PUBLI
MOLIENDA DE
Para el 9 de Diciembre, a las 16 horas
puestas por la molienda de 10,000 quintales
go blanco, para entregas de harina a los
tiago, durante el año 1950.
Bases y antecedentes en el Departa
Compras de la Beneficencia, Avenida M
EL

EL NUEVO "FYKCIA" GARANTIDO
Aceptado por la Dirección General de Servicios Eléctricos
Pida demostraciones sin compromiso.
Despacho a provincias
Precios especiales a comerciantes.
FLORES Y KERSTING Y CIA.

FABRICA NACION
VIDRIOS PLANOS
JUNTA GENERAL EXTRAORDINARIA
Cierre del Registro
Por acuerdo del Directorio, citase a
traordinaria de accionistas de esta Soc
de 17 de diciembre de 1949, a las 11
en las oficinas de calle Blanco N.o 941,
objeto de tratar de las siguientes mater
lución sobre ellas:
A) Aumento del capital social de
pesos dividido en dos millones de acci
cada una, a cien millones de pesos dividi
de acciones de cincuenta pesos cada una
valor nominal de cada acción de treinta
pesos, capitalizando reservas y fondos
midad con las disposiciones de la Ley N.
B) Reforma de los estatutos, modifica
1.o, 3.o, 5.o, 15.o, 18.o, 21.o, 23.o, 24.o y 94.
se los actuales artículos transitorios.
La Junta podrá adoptar todos los
necesarios o conducentes para la tram
operaciones indicadas.
El Registro de Accionistas permanec
el 2 hasta el 17 de diciembre de 1949
VALPARAISO, 25 de noviembre de
EL DIR

CAJA NACIONAL DE EMPLEADOS PUBLICOS Y PERIODISTAS
PROPUESTAS PUBLICAS
Se llama a propuestas públicas para la demolición de los edificios de la Caja, ubicados en esta ciudad, en las siguientes calles:
HUERFANOS esquina N. P. con BANDERA.
AMUNATEGUI esquina S. P. con MONEDA.
CATEDRAL esquina S. O. con GARCIA REYES.
SANTO DOMINGO esquina N. P. con TEATINOS.
Las propuestas se abrirán en la Oficina del señor Vicepresidente Ejecutivo el día 9 de diciembre en curso, a las 15 horas.
Los antecedentes podrán ser retirados en la Sección Inversión Directa del Departamento Técnico de Propiedades, Alameda Bdo. O'Higgins 1371, 8.o piso, Oficina 809, de 15 a 18 horas.
EL SECRETARIO GENERAL